

목 차

사업보고서	1
【대표이사 등의 확인】	2
I. 회사의 개요	3
1. 회사의 개요	3
2. 회사의 연혁	5
3. 자본금 변동사항	7
4. 주식의 총수 등	8
5. 정관에 관한 사항	9
II. 사업의 내용	10
1. 사업의 개요	10
2. 주요 제품 및 서비스	10
3. 원재료 및 생산설비	11
4. 매출 및 수주상황	12
5. 위험관리 및 파생거래	13
6. 주요계약 및 연구개발활동	15
7. 기타 참고사항	18
III. 재무에 관한 사항	24
1. 요약재무정보	24
2. 연결재무제표	27
3. 연결재무제표 주식	32
4. 재무제표	84
5. 재무제표 주식	89
6. 배당에 관한 사항	138
7. 증권의 발행을 통한 자금조달에 관한 사항	140
7-1. 증권의 발행을 통한 자금조달 실적	140
7-2. 증권의 발행을 통해 조달된 자금의 사용실적	142
8. 기타 재무에 관한 사항	142
IV. 이사의 경영진단 및 분석의견	149
V. 회계감사인의 감사의견 등	158
1. 외부감사에 관한 사항	158
2. 내부통제에 관한 사항	159
VI. 이사회 등 회사의 기관에 관한 사항	161
1. 이사회에 관한 사항	161
2. 감사제도에 관한 사항	166
3. 주주총회 등에 관한 사항	169
VII. 주주에 관한 사항	174
VIII. 임원 및 직원 등에 관한 사항	178
1. 임원 및 직원 등의 현황	178
2. 임원의 보수 등	184
IX. 계열회사 등에 관한 사항	191
X. 대주주 등과의 거래내용	212
XI. 그 밖에 투자자 보호를 위하여 필요한 사항	213
1. 공시내용 진행 및 변경사항	213
2. 우발부채 등에 관한 사항	213
3. 제재 등과 관련된 사항	213

4. 작성기준일 이후 발생한 주요사항 등 기타사항	214
XII. 상세표	215
1. 연결대상 종속회사 현황(상세).....	215
2. 계열회사 현황(상세).....	215
3. 타법인출자 현황(상세)	231
【 전문가의 확인 】	234
1. 전문가의 확인	234
2. 전문가와의 이해관계	234

사업보고서

(제 45 기)

사업연도 2021년 01월 01일 부터
 2021년 12월 31일 까지

금융위원회

한국거래소 귀중

2022년 3월 8일

제출대상법인 유형 :

주권상장법인

면제사유발생 :

해당사항 없음

회 사 명 :

(주)에스원

대 표 이 사 :

노 희 찬

본 점 소 재 지 :

서울특별시 중구 세종대로7길 25(순화동)

(전 화)1588-3112

(홈페이지) <http://www.s1.co.kr>

작 성 책 임 자 :

(직 책) 재무그룹장 (성 명) 신재형

(전 화) 02-2131-8366

【 대표이사 등의 확인 】

확 인 서

우리는 당사의 대표이사 및 신고업무담당이사로서 이 사업보고서의 기재내용에 대해 상당한 주의를 다하여 직접 확인·검토한 결과, 중요한 기재사항의 기재 또는 표시의 누락이나 허위의 기재 또는 표시가 없고, 이 사업보고서에 표시된 기재 또는 표시사항을 이용하는 자의 중대한 오해를 유발하는 내용이 기재 또는 표시되지 아니하였음을 확인합니다.

또한, 당사는 「주식회사 등의 외부감사에 관한 법률」 제8조의 규정에 따라 내부회계관리제도를 마련하여 운영하고 있음을 확인합니다..

2022. 3. 8

주식회사 에스원

대표이사 : 노 희 찬



신고업무담당이사 : 박 준 성

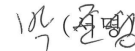

I. 회사의 개요

1. 회사의 개요

1) 연결대상 종속회사 현황(요약)

(단위 : 사)

구분	연결대상회사수				주요 종속회사수
	기초	증가	감소	기말	
상장	-	-	-	-	-
비상장	7	-	1	6	-
합계	7	-	1	6	-

※상세 현황은 '상세표-1. 연결대상 종속회사 현황(상세)' 참조

※감소된 회사는 SOCM LLC로 공시대상기간 중 청산되었습니다.

- 연결대상회사의 변동내용

구분	자회사	사유
신규 연결	-	-
	-	-
연결 제외	SOCM LLC	청산종결
	-	-

2) 회사의 법적·상업적 명칭, 설립일자 등

회사명	영문표기	설립일자
(주)에스원	S-1 CORPORATION	1977.11.28

당사는 1977년 11월 28일 한국경비실업 주식회사로 설립되었으며
1996년 1월 30일 한국증권거래소에 주식을 상장하였습니다.

3) 본사의 주소, 전화번호 및 홈페이지

- 주소 : 서울특별시 중구 세종대로7길 25(순화동)
- 전화번호 : 1588-3112
- 홈페이지 : <http://www.s1.co.kr>

4) 회사사업 영위의 근거가 되는 법률

경비업의 육성 및 발전과 그 체계적 관리에 관하여 필요한 사항을 「경비업법」에서 규정하고 있습니다.

5) 중소기업 등 해당 여부

당사는 「중소기업기본법」 제2조에 의한 중소기업에 해당되지 않습니다.

중소기업 해당 여부	미해당
벤처기업 해당 여부	미해당
중견기업 해당 여부	미해당

6) 주요 사업의 내용

에스원은 '종합 안심솔루션 회사'로서 주요 사업으로 '보안시스템 서비스', '건물관리 서비스' 사업을 영위하고 있으며, 첨단 보안시스템과 부동산 종합 서비스 역량, 차별화된 고객서비스로 대한민국의 보안 및 건물관리 서비스 시장을 선도하고 있습니다. 최근에는 변화하는 트렌드에 부합하는 기술을 제공하기 위해 경쟁력있는 솔루션을 개발하고 있으며, 무인매장 솔루션, 생체인증 기반의 발열감지리더, 스마트 건물관리 솔루션 등 다양한 보안 및 건물관리 솔루션을 출시하며 새로운 성장 가능성을 만들어가고 있습니다.

상기 내용 관련하여 자세한 사항은 'II. 사업의 내용'을 참고하시기 바랍니다.

7) 신용평가에 관한 사항

당사는 신용평가전문기관인 이크레더블 및 나이스디앤비로부터 신용등급 평가를 받고 있습니다.

평가일	평가대상 유가증권 등	신용등급	신용평가전문기관명 (신용평가등급범위)	비고
2019년 4월 18일	기업신용평가	AA+	이크레더블(AAA~D)	정기평가
2019년 4월 26일	기업신용평가	AAA	나이스디앤비(AAA~D)	정기평가
2020년 4월 20일	기업신용평가	AA+	이크레더블(AAA~D)	정기평가
2020년 4월 22일	기업신용평가	AAA	나이스디앤비(AAA~D)	정기평가
2021년 4월 20일	기업신용평가	AA+	이크레더블(AAA~D)	정기평가
2021년 4월 21일	기업신용평가	AAA	나이스디앤비(AAA~D)	정기평가

- 이크레더블 신용등급체계 및 등급정의

등급체계	등급정의
AAA	채무이행 능력이 최고 우량한 수준임
AA	채무이행 능력이 매우 우량하나, AAA보다는 다소 열위한 요소가 있음
A	채무이행 능력이 우량하나, 상위등급에 비해 경기침체 및 환경변화의 영향을 받기가 쉬움
BBB	채무이행 능력이 양호하나, 장래경기침체 및 환경변화에 따라 채무이행 능력이 저하될 가능성이 내포되어 있음
BB	채무이행 능력에 문제가 없으나, 경제여건 및 시장환경 변화에 따라 그 안정성면에서는 투기적인 요소가 내포되어 있음
B	채무이행 능력이 있으나, 장래의 경제 환경 악화시 채무불이행 가능성이 있어 그 안정성면에서 투기적임

CCC	현재시점에서 채무불이행이 발생할 가능성을 내포하고 있어 매우 투기적임
CC	채무불이행이 발생할 가능성이 높음
C	채무불이행이 발생할 가능성이 매우 높음
D	현재 채무불이행 상태에 있음

※ 기업의 신용능력에 따라 AAA 등급에서 D 등급까지 10등급으로 구분 표시되며
등급 중 AA 등급에서 CCC 등급까지는 상대적 위치에 따라 + 또는 - 부호를 부여할 수 있음

- 나이스디앤비 신용등급체계 및 등급정의

등급체계	등급정의
AAA	최상위의 상거래 신뢰도를 보유한 수준
AA	우량한 상거래 신뢰도를 보유하여, 환경변화에 대한 대처능력이 충분한 수준
A	양호한 상거래 신뢰도를 보유하며, 환경변화에 대한 대처능력이 상당한 수준
BBB	양호한 상거래 신뢰도가 인정되나, 환경변화에 대한 대처능력은 다소 제한적인 수준
BB	단기적 상거래 신용도가 인정되나, 환경변화에 대한 대처능력은 제한적인 수준
B	단기적 상거래 신용도가 인정되나, 환경변화에 대한 대처능력은 미흡한 수준
CCC	현 시점에서 신용위험 발생가능성이 내포된 수준
CC	현 시점에서 신용위험 발생가능성이 높은 수준
C	현 시점에서 신용위험 발생가능성이 매우 높고 향후 회복가능성도 매우 낮은 수준
D	상거래 불능 및 이에 준하는 상태에 있는 수준

※ 기업의 신용능력에 따라 AAA 등급에서 D 등급까지 10등급으로 구분 표시되며
등급 중 AA 등급에서 CCC 등급까지는 상대적 위치에 따라 + 또는 - 부호를 부여할 수 있음

8) 회사의 주권상장(또는 등록·지정)여부 및 특례상장에 관한 사항

주권상장 (또는 등록·지정)여부	주권상장 (또는 등록·지정)일자	특례상장 등 여부	특례상장 등 적용법규
유가증권 시장	1996년 01월 30일	해당사항 없음	해당사항 없음

2. 회사의 연혁

1) 회사의 본점소재지 및 그 변경

당사의 본점소재지는 「서울특별시 중구 세종대로 7길 25(순화동)」이며
공시대상기간 중 변동된 사항은 없습니다.

2) 경영진 및 감사의 중요한 변동

변동일자	주총종류	선임		임기만료 또는 해임
		신규	재선임	
2017년 03월 24일	정기주총	· 사내이사 키다 코이치 · 사내이사 박준성	-	· 사내이사 마끼야 사네노리(임기만료) · 사내이사 박영수(임기만료)

		· 기타비상무이사 사토 사다히로 · 비상근감사 타카쿠라 켄슈		· 기타비상무이사 이시카와 히로시(임기만료) · 비상근감사 사토 사다히로(사임)
2017년 03월 24일	-	· 대표이사 키다 코이치	-	-
2018년 03월 21일	정기주총	-	· 사내이사 육현표 · 사외이사 이상범 · 기타비상무이사 코마츠자키 츠네오	-
2018년 03월 21일	-	-	· 대표이사 육현표	-
2019년 03월 21일	정기주총	· 기타비상무이사 나카다 타카시	· 사내이사 임석우 · 사외이사 김영걸 · 상근감사 김윤환	· 기타비상무이사 코마츠자키 츠네오(사임)
2020년 03월 19일	정기주총	· 사내이사 노희찬 · 사내이사 모리야 키요시 · 사내이사 권영기 · 비상근감사 이시다 쇼자부로	· 사내이사 박준성 · 기타비상무이사 사토 사다히로	· 사내이사 육현표(사임) · 사내이사 키다 코이치(임기만료) · 사내이사 임석우(사임) · 비상근감사 타카쿠라 켄슈(임기만료)
2020년 03월 19일	-	· 대표이사 노희찬 · 대표이사 모리야 키요시	-	-
2021년 03월 18일	정기주총	· 사외이사 이재훈	-	· 사외이사 이상범(사임)

※ 회사는 정기주주총회와 동일자에 개최되는 이사회에서 대표이사를 선임하고 있습니다.

※ 2022.3.17 정기주주총회에서 아래와 같이 경영진 및 감사의 중요한 변동이 있을 예정입니다.

- 신규선임 : 남궁범 사내이사, 이만우 사외이사
- 중임 : 나카다 타카시 기타비상무이사, 김윤환 상근감사
- 사임 : 노희찬 사내이사, 김영걸 사외이사

※ 2022.3.17 이사회에서 아래와 같이 경영진의 중요한 변동이 있을 예정입니다.

- 신규선임 : 남궁범 대표이사
- 사임 : 노희찬 대표이사

3) 최대주주의 변동

당사는 최근 5년간 최대주주가 변경된 사실이 없습니다.

4) 상호의 변경

당사는 최근 5년간 국문 및 영문 상호가 변경된 사실이 없습니다.

5) 회사가 회의, 회사정리절차 그 밖에 이에 준하는 절차를 밟은 적이 있거나 현재 진행중인 경우 그 내용과 결과

당사는 공시대상 기간 중 해당사항이 없습니다.

6) 회사가 합병등을 한 경우 그 내용

당사는 공시대상 기간 중 해당사항이 없습니다.

7) 회사의 업종 또는 주된 사업의 변화

당사는 공시대상 기간 중 해당사항이 없습니다.

8) 그 밖에 경영활동과 관련된 중요한 사항의 발생내용

2017. 03 자가방범상품 '세콤이지(SECOM izi)' 출시

2017. 03	대한민국 인적자원개발 대상 '인적자원개발 경영대상' 수상
2017. 05	오토바이 전용 교육장 '에스원 바이크 스쿨' 준공
2017. 08	임직원 아이디어 공모전 IF(아이디어 페스티벌) 에스원 개최
2017. 10	대한민국 나눔국민대상 기업사회공헌부문 국무총리상 수상
2017. 11	랜섬웨어 대응 서비스 '에스원PS 안티랜섬웨어' 출시
2017. 11	창립 40주년
2017. 12	중소형 고객 대상 지능형 영상 저장 장치 'SVMS 9 채널' 출시
2018. 02	에스원 지능형 영상분석 알고리즘, 한국인터넷진흥원 지능형CCTV 성능 인증 획득
2018. 03	한국HRD협회 주최 올해의 대한민국 인적자원개발 대상 종합대상 수상
2018. 05	한국인터넷진흥원 개인정보관리체계(PIMS) 인증 획득
2018. 09	제6회 에스원 시큐리티 솔루션 페어 개최
2018. 10	얼굴인식 기반 출입관리 서비스 얼굴인식리더 출시
2018. 11	에스원PS 52시간 근무관리 서비스 출시
2019. 03	차세대 기업용 보안솔루션 클레스(CLES) 출시
2019. 04	통합 PC보안 플랫폼 에스원ESP 출시
2019. 06	에스원SVMS, VMS분야 TTA(한국정보통신기술협회) 인증 획득
2019. 09	2019 대한민국 안전기술대상 행정안전부 장관상 수상
2019. 12	2019 대한민국 기술대상 산업통상자원부 장관상 수상
2020. 06	국방부 유해발굴감식단 6.25 전사자 유해발굴사업 활성화 업무협약 체결
2020. 06	무인주차장 운영솔루션 스마트 주차관리 출시
2020. 09	클라우드 출입·근태관리 솔루션 '클라우드 매니저' 출시
2021. 02	지능형 발열감지리더 '에스원 히트스캔' 출시
2021. 03	한국산업의 브랜드 파워(K-BPI) 방범보안서비스부문 16년 연속 1위
2021. 04	국가고객만족도(NCSI) 무인경비보안부문 1위
2021. 07	한국서비스대상 빌딩관리부문 종합대상 6년 연속 대상 수상
2021. 07	한국서비스품질지수(KS-SQI) 무인경비부문 9년 연속 1위
2021. 09	스마트 빌딩관리 솔루션 '에스원 블루스캔' 출시
2021. 10	한국산업의 고객만족도(KCSI) 무인경비부문 7년 연속 1위
2021. 11	연택트 출입관리 솔루션 '에스원 시큐도어' 출시

3. 자본금 변동사항

당사는 최근 5년간 자본금 변동사항이 없습니다.

1) 자본금 변동추이

(단위 : 원, 주)

종류	구분	당기말	44기 (2020년말)	43기 (2019년말)
보통주	발행주식총수	37,999,178	37,999,178	37,999,178
	액면금액	500	500	500
	자본금	18,999,589,000	18,999,589,000	18,999,589,000
우선주	발행주식총수	-	-	-
	액면금액	-	-	-
	자본금	-	-	-

기타	발행주식총수	-	-	-
	액면금액	-	-	-
	자본금	-	-	-
합계	자본금	18,999,589,000	18,999,589,000	18,999,589,000

4. 주식의 총수 등

1) 주식의 총수 현황

2021년말 현재 당사가 발행할 주식의 총수는 보통주 80,000,000주이며, 현재까지 발행한 주식의 총수는 보통주 37,999,178주입니다.

(기준일 : 2021.12.31)

(단위 : 주)

구 분	주식의 종류			비고
	보통주	우선주	합계	
I. 발행할 주식의 총수	80,000,000	-	80,000,000	-
II. 현재까지 발행한 주식의 총수	37,999,178	-	37,999,178	-
III. 현재까지 감소한 주식의 총수	-	-	-	-
	1. 감자	-	-	-
	2. 이익소각	-	-	-
	3. 상환주식의 상환	-	-	-
	4. 기타	-	-	-
IV. 발행주식의 총수 (II-III)	37,999,178	-	37,999,178	-
V. 자기주식수	4,188,939	-	4,188,939	-
VI. 유통주식수 (IV-V)	33,810,239	-	33,810,239	-

2) 자기주식 취득 및 처분 현황

2021년말 현재 당사가 보유하고 있는 자기주식은 보통주 4,188,939주입니다.

(기준일 : 2021.12.31)

(단위 : 주)

취득방법	주식의 종류	기초수량	변동 수량			기말수량	비고		
			취득(+)	처분(-)	소각(-)				
배당 가능 이익 범위 이내 취득	직접 취득	장내 직접 취득	보통주	4,162,000	-	-	-	4,162,000	-
			우선주	-	-	-	-	-	-
		장외 직접 취득	보통주	-	-	-	-	-	-
			우선주	-	-	-	-	-	-
		공개매수	보통주	-	-	-	-	-	-
			우선주	-	-	-	-	-	-
	소계(a)	보통주	4,162,000	-	-	-	4,162,000	-	
		우선주	-	-	-	-	-	-	
	신탁 계약에 의한	수탁자 보유수량	보통주	-	-	-	-	-	-
			우선주	-	-	-	-	-	-

	취득	현물보유수량	보통주	-	-	-	-	-	-
			우선주	-	-	-	-	-	-
		소계(b)	보통주	-	-	-	-	-	-
			우선주	-	-	-	-	-	-
기타 취득(c)			보통주	26,939	-	-	-	26,939	-
			우선주	-	-	-	-	-	-
총 계(a+b+c)			보통주	4,188,939	-	-	-	4,188,939	-
			우선주	-	-	-	-	-	-

3) 자기주식 직접 취득·처분 이행현황

해당사항 없습니다.

4) 자기주식 신탁계약 체결·해지 이행현황

해당사항 없습니다.

5) 종류주식(명칭) 발행현황

해당사항 없습니다.

5. 정관에 관한 사항

당사의 최근 정관 개정일은 2019년 3월 21일이며, 자세한 사항은 정관 변경 이력을 참고하시기 바랍니다.

1) 정관 변경 이력

정관변경일	해당주총명	주요변경사항	변경이유
2019.03.21	제42기 정기주주총회	제7조 주식의 종류 제7조의3 권리의 전자등록 등	전자증권법 시행에 따른 변경 내용 반영

II. 사업의 내용

1. 사업의 개요

당사는 '종합 안심솔루션 회사'로서 주요 사업으로 '보안시스템 서비스', '건물관리 서비스' 사업을 영위하고 있으며, 첨단 보안시스템과 부동산 종합 서비스 역량, 차별화된 고객서비스로 대한민국의 보안 및 건물관리 서비스 시장을 선도하고 있습니다.

먼저 보안시스템 서비스 부문에서는 유·무선 통신 네트워크를 통해 첨단 보안기와 관제 센터, 출동요원을 연결하여 범죄 및 사고를 예방하는 기계경비, 출입관리·영상감시 등 각종 보안시스템과 솔루션을 종합적이고 효율적으로 설계·구축하고 유지보수를 제공하는 보안 SI 등 다양한 서비스를 제공하고 있습니다. 당사는 전국을 관할하는 서비스 거점, 영업 및 출동 인력을 보유하고 있으며, 시큐리티 전문 교육을 통해 서비스 품질 확보에 주력하고 있습니다. 또한 변화하는 보안 트렌드에 부합하는 기술을 제공하기 위해 클라우드 기반 출입근태, 영상보안 솔루션, 발열감지 솔루션 등을 출시하며 고객에게 안전과 안심의 가치를 제공하고 있습니다. 그 결과 2021년 '한국서비스품질지수 무인경비부문' 9년 연속 1위, '한국 산업의 고객만족도 무인경비부문' 7년 연속 1위, '한국산업의 브랜드 파워 방범보안서비스 부문' 16년 연속 1위에 선정되었습니다.

다음으로 건물관리 서비스 부문에서는 시설운영, 유지보수, 보안, 미화, 주차, 안내 등 건물 시설관리 전반의 운영 및 유지관리 서비스를 제공하는 FM(Facility Management) 서비스와 건물의 예산 수립 및 관리, 임대차관리, 부동산 운영 리스크관리 등 건물 자산의 운영수익을 극대화하는 PM(Property Management) 서비스, 투자자문, 매매·임대차 컨설팅 등의 서비스를 제공하고 있습니다. 당사는 건물관리 서비스 전 영역을 아우르는 전문화된 인력과 통합적인 서비스 제공체계 및 차별화된 건물관리 노하우를 보유하고 있습니다. 이를 바탕으로 2015년에는 프리미엄 부동산 종합브랜드 '에스원 블루에셋'을 출시하였으며, '에스원 블루에셋'은 2016년부터 2021년까지 6년 연속 '한국서비스대상 빌딩관리부문'에서 대상을 수상하며 그 우수성을 인정받고 있습니다. 뿐만 아니라 건물관리 노하우와 보안시스템의 센싱-모니터링 기술을 결합한 스마트 주차관리, 스마트 케어존 서비스에 이어 2021년 9월 스마트 건물관리 솔루션 '블루스캔' 서비스를 출시하며 새로운 성장 가능성을 만들어가고 있습니다.

당사는 사업부, 본부, 사업팀, 지사 등 전국적인 영업망을 통하여 영업을 진행하고 있으며, 2021년 매출은 연결기준 2조 3,125억원입니다. 사업부문별 매출 및 재무현황에 관련된 세부내용은 'II. 사업의 내용'의 '2. 주요 제품 및 서비스', '4. 매출 및 수주상황', '7. 기타 참고 사항' 등을 참고 하시기 바랍니다.

2. 주요 제품 및 서비스

1) 주요 제품 등의 현황

당사 및 종속회사는 시스템보안 서비스 및 설치, 보안관련 상품판매, 부동산 서비스, 콜센터 서비스 등을 제공하고 있습니다.

[사업부문별 주요 제품]

사업부문	회사	주요 제품
보안시스템 서비스	(주)에스원 (주)휴먼티에스에스 삼성(북경)안방계통기술유한공사 S-1 CORPORATION VIETNAM CO., LTD 에스브이아이씨35호신기술사업투자조합 S-1 CORPORATION HUNGARY LLC	최첨단 보안시스템 및 설치 통합보안, 안전상품 판매 등
건물관리 서비스	(주)에스원	부동산 시설 및 수익관리, 컨설팅 등
콜센터 서비스 및 텔레마케팅	에스원씨알엠(주)	콜센터 서비스 및 텔레마케팅

※ 공시대상 기간 중 종속법인인 SOCM LLC가 청산되었습니다.

[사업부문별 매출유형 및 품목]

(기준일 : 2021.12.31)

(단위 : 백만원)

사업부문	매출유형	품목	구체적 용도	매출액	비율
보안시스템 서비스	시스템	시스템보안서비스 및 설치	고객처(보안대상물)에 설치된 기기와 중앙관제와의 통신망을 통해 이상감지와 대처가 이루어지는 상품	1,104,057	44.07%
	상품판매	보안관련 상품판매	첨단 보안 전반에 관한 컨설팅을 통한 적합한 서비스를 제공하기 위한 안전 상품의 판매사업 등	284,207	11.35%
	통합보안	통합보안	빌딩, 산업체 등 대규모 시설물에 관제센터를 설치하고 당사 보안인력이 보안시스템 운영 및 출입 관리 등 서비스를 제공하는 사업	445,701	17.79%
	기 타	교육 등	보안관련 교육사업 등	3,936	0.16%
	소 계			1,837,901	73.37%
건물관리 서비스	관리용역	부동산 서비스	하드웨어 측면의 건물 시설관리와 부동산 자산의 운영 수익을 극대화하는 제반활동 및 부동산 Value Chain 전 반에 걸쳐 이해당사자의 의사결정을 지원할 수 있는 자문서비 스를 제공하는 사업	653,355	26.08%
콜센터 서비스 및 텔레마케팅	용역	콜센터 서비스	전화매체를 통해 고객의 불만 또는 기타 요청사항을 접수, 처리 및 고객 유치 사업	13,897	0.55%
매출단순합계				2,505,153	100.00%
(차감:내부매출)				(192,664)	-
총매출액				2,312,489	-

2) 주요 제품 등의 가격변동추이

보안시스템서비스 및 건물관리서비스 등은 상품 및 규모에 따라 가격이 상이하여
가격변동 추이를 기재하지 않았습니다.

3. 원재료 및 생산설비

1) 주요 원재료에 관한 사항

당사의 보안시스템 및 건물관리 서비스 사업은 일반 제조업과는 달리 원재료의 매입이 존재하지 않아 매입에 관한 사항은 별도로 기재하지 않습니다.

2) 생산 및 설비에 관한 사항

당사는 사업 특성상 별도의 생산 설비를 갖추고 있지 않습니다. 다만, 서비스 제공을 위한 경보기, 경보설비, 차량 등으로 구성되는 유형자산 및 사용권 자산을 보유하고 있습니다. 자세한 내용은 'III. 재무에 관한 사항' 주석중 유형자산, 무형자산 및 리스의 내용을 참고하시기 바랍니다. 또한 영업에 중요한 시설로서 부동산(사무실 등)을 보유 또는 임차하고 있습니다.

[주요 부동산 보유 및 임차현황]

지역	사업장	소재지	주용도
국내	본사	서울특별시 중구 세종대로 7길 25	본사
	수원사옥	경기도 수원시 팔달구 경수대로 522	관제센터 등
	인재개발원	충청남도 천안시 동남구 복면 양곡1길 262	교육 등
	물류센터	충청남도 아산시 음봉면 산동로 253	물류 등

4. 매출 및 수주상황

1) 매출실적

당사 및 종속회사의 매출은 한국채택국제회계기준(K-IFRS) 및 한국표준산업분류표에 따라 각 사업부문 기준으로 구분되며 매출의 세부내역은 다음과 같습니다.

(기준일 : 2021.12.31)

(단위 : 백만원)

사업부문	매출유형	품목	회사명	제45기	제44기	제43기
보안시스템 서비스	시스템	시스템보안 서비스	(주)에스원 삼성(북경)안방계통기술유한공사 S-1 CORPORATION VIETNAM CO., LTD	1,072,877	1,048,626	1,030,211
		설치	(주)에스원	31,180	31,772	35,141
	상품판매	보안관련 상품판매	(주)에스원 삼성(북경)안방계통기술유한공사 S-1 CORPORATION VIETNAM CO., LTD S-1 CORPORATION HUNGARY LLC	284,207	292,697	307,980
	통합보안	통합보안	(주)에스원 (주)휴먼티에스에스	445,701	423,313	369,387
	기타	교육 등	(주)에스원 에스브이아이씨35호신기술사업투자조합	3,936	3,577	5,447
	소 계				1,837,901	1,799,985
건물관리 서비스	관리용역	부동산 서비스	(주)에스원	653,355	596,651	560,943

콜센터 서비스 및 텔레마케팅	용역	콜센터 서비스	에스원씨알영(주)	13,897	13,418	13,178
합계		단순매출 합계		2,505,153	2,410,054	2,322,287
		(차감: 내부매출)		(192,664)	(186,713)	(170,765)
		총매출액		2,312,489	2,223,341	2,151,522

※ SOCM LLC는 청산되어 제외하였습니다.

2) 판매방법 및 전략

당사의 경우 사업부, 본부, 사업팀, 지사 등 전국적인 영업망을 운영하고 있으며 시스템 보안서비스 및 설치, 보안 관련 상품판매, 부동산 서비스 등에 대한 영업을 진행하고 있습니다.

- 2021년 12월 31일 기준

시큐리티서비스사업부							인프라서비스사업부		
지역사업본부							전략 영업 본부	마 케 팅 본 부	서 비 스 본 부
경 기 사 업 팀 지사	서 울 사 업 팀 지사	부 경 사 업 팀 지사	경 북 사 업 팀 지사	충 청 사 업 팀 지사	호 남 사 업 팀 지사	강 원 사 업 팀 지사			

5. 위험관리 및 파생거래

연결회사는 여러 활동으로 인하여 시장위험(가격위험), 신용위험 및 유동성위험과 같은 다양한 금융 위험에 노출되어 있습니다. 연결회사의 전반적인 위험정책은 금융시장의 예측불가능성에 초점을 맞추고 있으며 재무성과에 잠재적으로 불리할 수 있는 효과를 최소화하는데 중점을 두고 있습니다.

1) 시장위험

(1) 가격위험

연결회사는 연결채무상태표상 기타포괄손익-공정가치 금융자산 및 당기손익-공정가치 금융자산으로 분류되는 보유 지분증권의 가격위험에 노출되어 있습니다.

보유 지분증권의 가격의 상승 또는 하락이 연결회사의 당기 포괄이익에 미치는 영향은 아래 표와 같습니다. 이 분석은 다른 변수들은 일정하며 연결회사가 보유하고 있는 상장주식의 가격이 30% 증가 또는 감소한 경우를 분석한 것입니다.

(단위: 원)

당 기	포괄손익에 대한 영향
지분증권(상장) 등	3,100,255,865

(단위: 원)

전 기	포괄손익에 대한 영향
지분증권(상장)	2,202,040,946

2) 신용위험

신용위험은 연결회사 차원에서 관리되고 있습니다. 신용위험은 보유하고 있는 수취채권 및 확정계약을 포함한 거래처에 대한 신용위험 뿐 아니라 현금및현금성자산, 파생금융상품 및 은행 및 금융기관 예치금으로부터 발생하고 있습니다. 은행 및 금융기관의 경우, 독립적인 신용평가기관으로부터의 신용등급이 최소 A이상인 경우에 한하여 거래를 하고 있습니다. 독립적으로 신용평가를 받는다면 평가된 신용등급이 사용되며, 독립적인 신용 등급이 없는 경우에는 고객의 재무상태, 과거경험 등 기타 요소들을 고려하여 신용을 평가하게 됩니다. 개별적인 위험한도는 이사회가 정한 한도에 따라 내부 또는 외부적으로 결정된 신용등급을 바탕으로 결정됩니다. 신용한도의 사용여부는 정기적으로 검토되고 있습니다. 개인 등의 소규모 거래처에 대한 매출은 현금 또는 주요 신용카드로 처리됩니다.

최대신용노출금액은 공정가치로 측정하는 금융자산을 제외하고 장부금액과 일치합니다. 손상이 발생한 매출채권 및 기타채권에 대한 손상인식금액은 주석9에서 공시하고 있습니다.

3) 유동성위험

연결회사의 재무부서는 미사용 차입금한도를 적정수준으로 유지하고 영업 자금 수요를 충족시킬 수 있도록 유동성에 대한 예측을 항시 모니터링하여 차입금 한도나 약정을 위반하는 일이 없도록 하고 있습니다. 유동성에 대한 예측 시에는 연결회사의 자금조달계획, 약정 준수, 연결회사 내부의 목표부채비율 및 통화에 대한 제한과 같은 외부 법규나 법률 요구사항이 있는 경우 그러한 요구사항을 고려하고 있습니다.

재무부서는 상기에서 언급한 예측을 통해 결정된 대로 여유있는 유동성이 확보될 수 있도록 적절한 만기나 충분한 유동성을 제공해주는 이자부 당좌예금, 정기예금, 수시입출금식 예금, 시장성 유가증권 등의 금융상품을 선택하여 잉여자금을 투자하고 있습니다.

연결회사의 유동성 위험 분석내역은 다음과 같습니다.

1) 당기말

(단위: 원)

구 분	1년 이하	1년에서 3년 이하	3년에서 5년 이하
매입채무및기타채무(*)	174,395,874,862	-	-
리스부채	21,004,185,965	28,656,967,866	3,480,991,152

예수보증금	33,371,228,801	4,870,474,634	-
-------	----------------	---------------	---

(*) 매입채무 및 기타채무 중 종업원급여 해당액을 제외한 금액입니다.

2) 전기말

(단위: 원)

구 분	1년 이하	1년에서 3년 이하	3년에서 5년 이하
매입채무및기타채무	217,494,471,939	-	-
리스부채	18,356,584,851	26,109,963,808	11,148,890,504
장기성매입채무및기타채무	-	7,119,068,775	-
예수보증금	34,107,513,448	4,898,396,680	-

4) 자본위험관리

연결회사의 자본관리 목적은 계속기업으로서 주주 및 이해당사자들에게 이익을 지속적으로 제공할 수 있는 능력을 보호하고 자본비용을 절감하기 위해 최적 자본구조를 유지하는 것입니다. 부채비율은 총부채를 총자본으로 나누어 산출하고 있습니다.

당기말과 전기말의 부채비율은 다음과 같습니다.

(단위: 원)

구 분	당기말	전기말
부채(①)	530,076,697,754	522,505,040,984
자본(②)	1,442,895,804,503	1,384,184,652,038
부채비율(①/②)	36.74%	37.75%

6. 주요계약 및 연구개발활동

1) 경영상의 주요계약

당사는 SECOM CO., LTD.와 경영 및 기술도입 계약을 체결하고 있습니다.

주요 목적은 경영자문, 기술도입, 상표도입 등이고 매년 2회 분할로 지급하고 있으며지급기준은 보안시스템 서비스 부문 일부 매출액의 0.65%입니다.

2) 연구개발활동

(1) 연구개발 활동의 개요

당사는 시큐리티 및 보안서비스에서 지속적인 경쟁우위 확보를 위하여 기초 기술 연구분야에서부터 IT기반의 영상, 유무선 복합 등의 응용범위까지 다양한 기술 발굴을 통하여 연구를 진행하고 있으며 고객에게 가치를 제공할 수 있는 혁신적인 첨단 보안기기 및 솔루션을 지속 개발할 계획입니다.

(2) 연구개발 담당조직

당사의 사업부 및 연구팀 산하의 연구조직에서 보안기술을 자체 개발하고 회사가 제조·판매 중인 제품의 고수익화를 추진하고 있습니다.

연구개발 담당 조직 (2021년 12월 31일 기준)

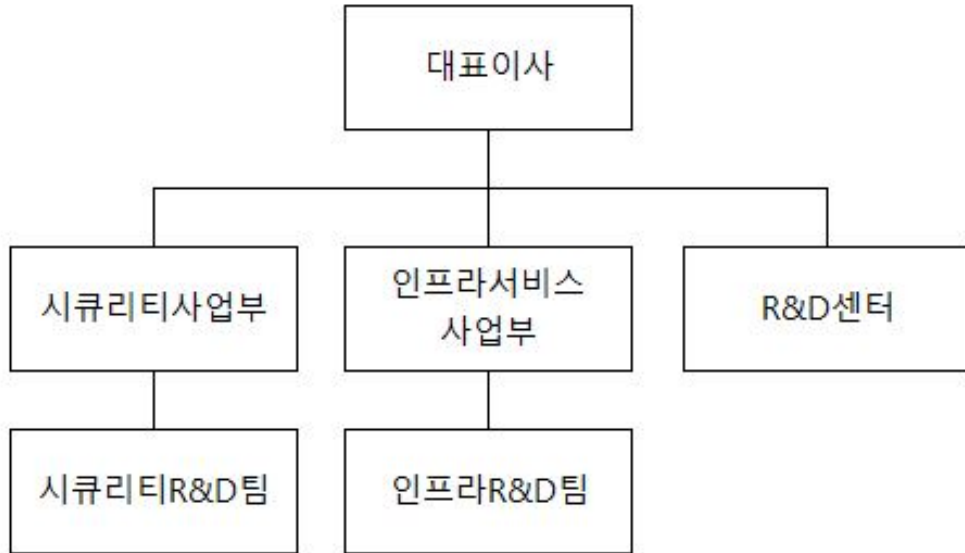

(3) 연구개발비용

당사의 공시대상기간(최근 3사업연도) 중 연구개발비용 현황은 다음과 같습니다.

(단위 : 백만원)

과 목	제45기	제44기	제43기	비 고
연구개발비용 계*	19,820	12,118	12,522	-
(정부보조금)	-	-	-	-
연구개발비 / 매출액 비율 [연구개발비용계÷당기매출액×100]	0.86%	0.55%	0.58%	-

※ 연결재무제표기준입니다.

※ 제45기, 제44기, 제43기는 한국채택국제회계기준(K-IFRS)에 따라 작성되었습니다.

(4) 연구개발실적

당사의 최근 3년간 연구개발 실적은 다음과 같습니다.

연 도	과제명	연구결과 및 기대효과
2019년	엘리베이터 층별 제어 시스템	- 엘리베이터 등록 및 설정용 "엘리베이터 제어 S/W" 개발
	LGU+ 클라우드	- LGU+ 클라우드CCTV 고객대상으로 당사 관제/출동 서비스를 제공하는 것으

	CCTV 고객대상 출동서비스 개발	로 LGU+ App으로 출동 요청 시 서버 to 서버 방식으로 신호를 수신 받아 관제 이상 발생 및 출동프로세스 개발
	세콤듀얼R 편의성 개선 및 성능 강화	- 기존 1,000여명의 등록인원을 5,000명까지 확대 및 출입관련 부가기능 개발 등 현장 편의성 개선 및 시스템 경쟁력 제고를 위한 기능 개선
	얼굴인식 스피드게이트 연동을 위한 액세스· 세콤매니저 버전업	- 다양한 요구에 대응 가능한 얼굴인식 상품 라인업 확보로 얼굴인식 기반으로 출입인증 시장에서의 경쟁력 상승과 스피드게이트 판매와 연계하여 안전상품 매출 증대 기대
2020년	휴엔 2.0 아파트向 모바일카드	- 휴엔상품 경쟁력 제고를 위해 아파트너社와 연동 서비스 개발 * 제공 서비스 : 방문차량 서비스, 모바일 카드 서비스, SECOM ON 서비스 개 발
	LGU+向 LTE 관제 통신기기 3종 개발	- LGU+社와의 협업 확대를 위한 LGU+向 관제통신기기 3종 개발 * 무선통신 변환기, 통신모듈(세콤스마트, 세콤 듀얼)
	카카오 주차플랫폼과 연동한 출동서비스	- 카카오의 주차 플랫폼과 당사의 주차 콜센터, 출동서비스를 결합한 상품의 공 동개발
	클라우드 출입·근태 솔루션	- 출입/근태 SW관련 VOC 저감을 통한 운영 효율화와 WEB을 활용한 모니터링 및 사용 기준(제공서비스, 사용인원)에 따른 차등요금제 적용으로 서비스 차별화 추진
	아이폰 인증모듈 개발	- 기존리더기(13.56MHz)에 스티커형태의 모듈을 부착하여 아이폰 모바일카드 를 지원할 수 있게 해주는 '아이폰용 인증모듈' 개발
	배송기사 모바일 카드	- 음식점/커피점 등 매장 고객처에 정기적으로 방문하는 배송기사 전용 모바일 카드 개발
	UVIS 렌터카 플랫폼 고도화	- 모바일 APP기반 차량 원격 제어 솔루션 * 차량제어 Key 전송/관리, 원격 제어관리(도어 개폐/경적 등)
2021년	건물 시설관리 통합솔루션	- 소형건물 및 매장의 시설관리와 방범서비스를 하나의 시스템으로 통합, 원격 관제가 가능한 솔루션 개발
	클라우드CCTV	- 저장장치 없이 카메라 단독 사용 영상 상품으로 최소한의 비용으로 영상감시 서비스 제공
	히트스캔	- 당사 얼굴인식리더에 발열감지모듈 부착, 발열 이상자 감지 및 마스크 착용 여부 검출
	영상 VMS 솔루션 카메라 채널수 확대	- 카메라로부터 영상을 수집하는 스트리밍 서버의 카메라 수용 능력 확장을 위 한 서버 벤더, H/W사양 최적화로 원가 절감
	데스크탑형 얼굴등록기 개발	- 기존 얼굴등록기 H/W 구조 및 얼굴촬영 방식을 개선하여 얼굴솔루션 사용자 사진촬영 편리 및 기기 원가절감
	휴엔 홈네트워크 연동 내재화	- 홈네트워크社 세대기의 방범신호 모니터링용 프로그램 세대기가 설치된 아파트를 대상으로 로컬관제 기반의 단지 통합 방법을 제공 하는 서비스

S1-MDM 서비스 개발 *MDM (모바일단말관리)	- 휴대폰 모바일사원증이 발급된 인가자가 보안구역 출입을 위해 스피드게이트의 출입문 리더 태깅시 휴대폰의 카메라 및 녹음기능을 Lock하여 보안구역 내 안전한 모바일 환경을 제공하는 서비스 개발
클라우드 매니저 얼굴리더 연동	- 개선된 얼굴인식 리더를 클라우드 매니저와 연동할 수 있도록 다양한 연동기능 구현
SVMS 기능 개선	- SVMS 지능형 서버당 연동 가능한 카메라수 확대로 원가 절감
컨트롤러Less 출입관리 시스템	- 컨트롤러 없이 리더기와 락, 클라우드매니저로 출입관리 서비스 제공
12V/24V 복합보조전원장치	- 원가절감 및 운영효율 목표달성을 위하여 기존 출입용 보조전원장치 5종 대체 가능한 고효율 12/24V 보조전원장치 도입

7. 기타 참고사항

1) 회사의 상표, 고객관리 정책

당사는 TV·신문 등 각종 미디어 광고, 국내외 전시회 참가 등 브랜드 가치 제고 활동 및 3119구조단, 청소년 교육, 지역사회 CPTED(Crime Prevention Through Environmental Design) 추진사업 등 다양한 사회적 가치를 실천하고 있습니다. 향후에도 고객 니즈에 맞는 다양한 안심, 안전, 편의 서비스를 개발하고, 첨단 기술력을 바탕으로 글로벌 종합 안심솔루션 기업으로서의 브랜드 홍보를 강화할 계획입니다.

2) 지적재산권 보유현황

당사가 영위하는 사업과 관련하여 총 981건(특허 517 건 [기재한 특허 20건 포함], 디자인 244건, 상표 220건)의 지적재산권을 보유하고 있으며, 그 중 중요한 특허권의 내역은 다음과 같습니다.

구분	발명의 명칭	취득일	취득소요기간
특허권	출입문 장치의 보호 회로 및 이를 포함하는 출입문 장치	2020-05-11	1년 7개월
특허권	충전 장치, 충전 장치의 제어 방법 및 충전소 관제 서버	2020-06-18	2년 5개월
특허권	방법 기능을 포함하는 초소형 중계기 및 이의 방법 동작 방법	2020-07-02	1년 8개월
특허권	시 스피커를 이용한 도어락 제어 시스템 및 이를 이용한 도어락 제어 방법	2020-08-07	1년 6개월
특허권	관리 서버와 외부 장치 사이의 연동을 위한 프록시 시스템	2020-09-08	2년
특허권	생체 정보를 이용한 사용자 인증 방법 및 그 장치	2020-10-29	1년 6개월
특허권	무인 매장 내 안전사고 예방을 위한 딥러닝 기반 실시간 잔류자 감지 방법 및 이를 이용한 잔류자 감지 시스템	2020-11-02	2년
특허권	이종 레이저 빔들의 평행 정렬 특성을 갖는 레이저 감지용 레이저 광 모듈 및 상기 레이저 광 모듈을 이용한 레이저 감지기의 레이저 송신 방법	2020-12-08	1년 5개월
특허권	적응형 UWB 센서 및 이의 캘리브레이션 방법	2021-01-05	2년
특허권	생체 정보를 이용한 출입 제어 시스템 및 그 방법	2021-02-22	2년 1개월
특허권	영상 압축을 위한 고속 영상 부호화 방법 및 그 장치	2021-03-09	1년 8개월
특허권	안티 마스크 기능을 갖는 적외선 감지 장치	2021-04-02	1년 11개월
특허권	맞춤형 엘리베이터 광고 제공 시스템 및 이를 이용한 광고 제공방법	2021-05-11	2년 1개월
특허권	무선 신호 강도를 이용한 출입 인증 방법 및 그 장치	2021-06-18	2년

특허권	무선 데이터 송출 방법 및 시스템	2021-07-07	1년 7개월
특허권	블록체인을 이용한 불법출입자 검색시스템 및 이를 이용한 불법 출입자 검색 방법	2021-09-15	1년 6개월
특허권	컨트롤러 설정 장치 및 방법	2021-09-23	1년 9개월
특허권	침입감지 시스템 및 방법	2021-10-12	2년
특허권	얼굴 인증을 기반으로 서비스를 지원하는 인증 서버 및 방법	2021-11-04	1년 6개월
특허권	다중 커스텀 사이트 배포 방법 및 그 장치	2021-12-24	1년 10개월

3) 법규 및 정부규제에 관한 사항

당사의 영업활동 등과 관련한 주요 법규로는 「경비업법」이 있으며 경비업의 건전한 운영에 이바지함을 목적으로 경비업의 육성 및 발전과 그 체계적 관리에 관하여 필요한 사항을 규정하고 있습니다.

4) 사업부문의 시장여건 및 영업의 개황 등

(1) 보안시스템 서비스 부문

[산업의 특성 및 개요]

보안시스템 서비스 산업은 국가, 기업, 개인의 유·무형 자산 및 인적자원을 보호함으로써 안심과 안전의 가치를 제공하는 동시에 사회 안전망 구축에 기여하는 공익성이 큰 산업으로 기계경비, 보안SI, 인력경비로 구분되며, 사업 수행을 위하여 유무선 통신 및 IT를 비롯한 첨단 기술과 경험적 지식이 요구됩니다.

기계경비는 주택이나 금융기관, 상점 등에 침입, 도난, 화재와 같은 이상상황을 감지할 수 있는 각종 감지기를 설치하고, 관제센터에서 이상 발생 여부를 실시간 모니터링하며 이상 발생 시 출동요원의 긴급대처 및 경찰서, 소방서 등 관련 기관에 통보하여 신속하고 적절하게 대응함으로써 고객의 재산과 생명을 보호하는 사업입니다. 보안SI는 빌딩, 공장, 복합시설 등 고객 시설물의 특징, 목적 및 환경에 따라 출입관리, 영상감시 등 각종 보안시스템과 솔루션을 종합적이고 효율적으로 설계·구축하고 유지보수를 제공하는 사업으로, 단일 빌딩의 보안시스템 설치에서 GOP, 발전소 등 국가 주요시설의 보안 인프라 구축까지 광범위한 영역을 포괄하는 사업입니다.

또한, 인력경비는 빌딩, 공장 등 시설물에 경비 인력이 상주하며 순찰, 출입관리 등의 업무를 직접 수행하는 서비스 사업입니다.

[산업의 성장성]

보안시스템 서비스 산업은 테러, 기업정보 유출 등 위협요인 증대와 소득 증가에 따른 생활수준 향상, 안심·안전에 대한 사회적 관심 증대, 물리·정보 보안의 융합화에 따른 기회요인 확대 등으로 지속 성장할 전망입니다. 국내 보안서비스시장은 코로나로 인한 국내외 경기 침체에도 불구하고 언택트, 무인화 등에 따른 신규수요가 증가하며 지속 성장세를 유지하고 있으며, 보안제품시장은 고화질, IP카메라로의 영상장비 교체 수요와 사회적 안전의식 강화에 따른 공공부문의 통합관제센터 도입, 발열감지리더 등 코로나 관련 비대면 솔루션 보급 확대와 홈 IoT 확산에 따른 가정용 영상시장 개척 등으로 성장세를 유지하고 있습니다. 향후 국내 보안시장은 AI, IoT, Big data, Cloud 등 기술의 발전과 타 산업과의 융·복합화 추세 등으로 신시장 창출이 기대됨에 따라 지속 성장이 전망됩니다. 또한, 보안시스템 서비스 산업은 응용 스펙트럼이 넓고 타 산업에의 파급효과가 막대한 산업으로서 향후 4차 산업혁명이 진행됨에 따라 산업 및 생활 전반에 걸친 IoT 도입과 AI로 인한 무

인화/자동화가 진행되면서 원격 모니터링 및 실시간 제어, 긴급 대처, 사용자 인증 등으로 그 역할이 확대되고 있습니다.

[경기변동의 특성]

보안시스템 서비스 산업은 기본적인 안전에 대한 욕구를 충족시키는 산업특성상 경기 변동 영향을 비교적 적게 받는 것이 특징이며 내수경기 위축 및 경쟁사의 저가 영업 지속 등 어려운 대내외 경영여건에도 불구하고 꾸준한 성장세를 이어 왔습니다.

[국내외 시장여건 등]

보안시스템 서비스 산업 중 기계경비시장은 사회 전반적인 안전에 대한 관심 고조와 1, 2인 가구의 증가, 장비 및 서비스 가격 하락 등으로 가정용 보안 시장의 성장이 기대되고 있으며, 상업용 시장에서는 영상감시 및 출입통제 분야를 중심으로 지속적인 성장이 전망되고 있습니다. 보안 SI시장은 세계적으로 도시의 개방화, 광역화로 인한 공공부문의 수요 증가와 테러 등 위협요소 다각화, ICT 기술의 융합화에 따라 시장이 빠르게 성장하고 있습니다. 국내시장의 경우 안전에 대한 관심과 정부의 투자가 증가함에 따라 사회 안전망 구축 및 국방 과학화를 위한 다양한 사업 기회가 발생할 것으로 예상되고 있으며 글로벌 시장은 중동, 동남아 등 신흥국 시장을 중심으로 빌딩, 공항, 산업시설 등에 대한 보안 SI시장의 성장이 예상되고 있습니다. 인력경비시장은 인건비 상승, 기계경비의 확산 등으로 성장률이 높지 않아 인력경비 업체들의 타 영역으로 진출이 활발할 것으로 전망됩니다.

[시장에서 경쟁력을 좌우하는 요인 및 회사의 경쟁상의 강점 등]

보안시스템 서비스 산업의 경쟁요소로는 첨단 기술, 서비스 인력 및 인프라, 운영 노하우 및 관계 모니터링, 솔루션 경쟁력 등이 있습니다.

당사는 연구개발전담부서를 통해 센서, 컨트롤러, 지능형 영상감시 시스템 등을 자체 개발하고 있습니다. 한국인터넷진흥원(KISA)으로부터 성능인증을 받은 지능형 영상분석 알고리즘, 얼굴인식 알고리즘과 군용 레이더 기술을 민간 분야에 적용한 UWB(Ultra Wide Band) 레이더 기반의 침입 감지 기술 등 보안분야의 첨단기술을 보유하고 있습니다. 이러한 기술을 기반으로 2016년 장영실상을 수상하였으며, 2019년에는 대한민국 안전기술대상과 대한민국 기술대상을 각각 수상한 바 있습니다.

또한 전국을 관할하는 서비스 거점과 영업 및 출동 인력을 보유하고 있으며, 시큐리티 전문 교육을 통해 정예 서비스 인력을 양성하여 서비스 품질 확보에 주력하고 있습니다. 뿐만 아니라 40여년간 축적된 노하우를 기반으로 독자적으로 구축한 통합관제센터를 수원과 대구에 보유하고 있으며, 유사 시 상호 백업 가능한 이중화 체계를 갖추고 있습니다. 그 결과 '21년 '한국서비스품질지수(KS-SQI) 무인경비부문' 9년 연속 1위, '한국 산업의 고객만족도(KCSI) 무인경비부문' 7년 연속 1위, '한국산업의 브랜드 파워(K-BPI) 방범보안서비스 부문' 16년 연속 1위에 선정되는 등 서비스품질과 브랜드 파워 모두 고객의 인정을 받으며 독보적 위치를 유지해오고 있습니다.

[사업의 미래 비전 및 신규사업]

당사는 방범 및 출동 서비스는 물론 조명, 가스 제어 등 생활편의 서비스가 가능한 홈 전용 상품을 출시하고, 가전업체 및 통신사와의 사업 제휴 등을 통해 가정용 시장을 적극 개척하고 있으며, 상업용 시장에 대해서는 스마트폰을 통해 각종 기능을 원격에서 제어하고 모니터링 할 수 있는 유·무선 복합상품, 클라우드 기술을 활용한 출입·근태관리 솔루션 등 신상품을 출시하며 국내 기계경비 서비스 분야에서의

M/S를 더욱 확고히 하고 있습니다. 더불어, 대규모 시설에 대한 효율적인 관리가 가능하도록 1,000대 이상의 카메라 연결이 가능한 지능형 모니터링 시스템을 출시했으며, 지능형 영상 분석 기술을 공장의 안전환경 분야, 터널 및 교량 내 사고 자동 감지 등에 적용하여 새로운 시장을 개척하고 공공의 안전을 책임지는 등 영상감시 분야에 대한 공략도 가속화 하고 있습니다. 또한, 차세대 기업용 보안솔루션 '클레스(CLES)'는 얼굴인식 기반의 보안 게이트를 포함해 내방객 출입관리, 모바일 사원증 등의 서비스로 출입관리 시장의 트렌드를 선도하고 있습니다.

해외에서는 중국, 베트남 등에 거점을 설립하고 그룹의 건설 관련 관계사 및 해외로 진출하는 국내 기업들과 협업을 통해 글로벌 보안 SI시장을 공략하고 있으며, 국내에서도 GOP 지역에 침입, 영상감시, 종합상황실 등 통합보안 시스템을 구축하는 GOP 과학화경제 시스템사업 등 공공 및 국방 분야의 대형 보안 SI사업을 수주하며 사업 역량을 강화하고 있습니다. 뿐만 아니라 이미 보유하고 있는 관제 모니터링 역량과 SKT, KT, LG유플러스의 MVNO망을 기반으로 모니터링 대상을 차량, 개인 등으로 확대하며 정보보안 관제 서비스, 차량운행관리 서비스, 개인안심 서비스 등으로 사업을 다각화하고 있습니다. 또한 에스윈의 지능형 얼굴인식기술을 활용한 발열감지 리더 '에스윈 히트스캔'을 출시하며 팬데믹 시대에 사회 안전에 기여하고 있습니다. 앞으로도 기존 사업역량을 기반으로 AI, IoT, 빅데이터 등의 첨단기술을 접목하여 초연결사회에 걸맞는 새로운 안심, 안전, 편의 서비스를 지속 발굴하여 시장을 선도해 나가겠습니다.

(2) 건물관리 서비스 부문

[산업의 특성 및 개요]

건물관리 서비스 사업은 건물 통합관리 솔루션 사업으로 시설관리 중심의 FM(Facility Management), 건물 자산의 운영수익을 극대화하는 PM(Property Management) 및 에너지관리 사업을 전개하고 있습니다. FM사업은 시설운영, 유지보수, 보안, 미화, 주차, 안내 등 건물 시설관리 전반의 운영 및 유지관리 서비스를 제공하는 사업입니다. PM사업은 건물의 예산 수립 및 관리, 임대차관리, 빌딩 운영수익 향상방안 수립, 부동산 운영 리스크관리, 투자자문, 기타 수입관리 등 고객의 부동산 가치를 극대화 하는 사업입니다. IMF 이전의 국내 대형빌딩들은 대부분 대기업들이 소유하면서 매매가 거의 이루어 지지 않아 건물주의 사업지원을 목적으로 하는 단순 건물 및 시설관리가 주를 이루었습니다. 그러나, IMF 이후 외국계 부동산 투자사의 국내진출이 확대되고 부동산펀드에 의한 간접투자시장이 확대되면서 전문역량을 갖춘 부동산 및 건물관리 업체에 대해 요구하는 서비스 수준이 높아졌습니다. 이에 따라 건물의 안전성과 쾌적성 관리를 넘어 임대마케팅, 컨설팅 등 다양한 건물자산 관리서비스가 중시되고 있습니다. 에너지관리 사업은 건물에너지 효율 제고를 위한 노후설비 교체사업과 성과보증 기반의 건물 에너지관리 시스템인 BEMS(Building Energy Management System) 구축 및 운영이 중심이 되는 사업으로, 아직 국내는 시장 개화 단계이나 향후 관련 정책 강화 및 시장의 니즈 확대에 성장에 예상됩니다.

[산업의 성장성]

국토교통부 통계누리에 의하면 2020년 기준 전국의 총 빌딩 수는 주택용, 상업용, 공업용, 문화사회용 기타 용도로 총 7,275,266동으로 집계되었습니다. 이중 건물관리 서비스가 필요한 6층 이상 고층건물은 218,720동으로 전년에 비해 3.0% 증가하였습니다. 최근 들어 건물의 전문적 관리 필요성 증대와 대형건물, IBS(Intelligent Building System, 지능형 빌딩시스템)의 등장으로 시장규모는 지속적으로 증가하는 추세입니다.

[경기변동의 특성]

건물관리 사업은 내수업종으로 건설경기변동에 직·간접적으로 영향을 받고 있으나 1~3년 정도의 장기계약으로 이루어져 상대적으로 경기변동에 대한 영향이 적은 사업입니다.

[국내외 시장여건 등]

경제발전과 더불어 첨단, 대형화된 건물의 건설이 증가하고 있으며 이에 따른 체계적이고 효율적인 시설 유지 및 운영 관리에 대한 필요성이 증대되고 있습니다.

다만, 건설경기 침체에 따른 대형건물 신축 규모의 감소로 단기적인 성장 둔화가 예상되나 장기적으로는 건물의 가치를 유지하고 건물내의 시설 및 설비를 효율적으로 운영하기 위한 활동이 증가되어 건물관리 시장은 꾸준히 성장할 것으로 예상됩니다.

[시장에서 경쟁력을 좌우하는 요인 및 회사의 경쟁상의 강점 등]

건물관리 서비스의 경쟁요인은 우수한 인적역량과 사업수행 경험에 기반한 차별화된 서비스 품질입니다. 당사는 건물관리 서비스 전 영역을 아우르는 전문화된 인력과 통합적인 서비스 제공체계를 갖추고 다변화된 시장 니즈에 선도적으로 대응하고 있습니다. 당사의 건물관리 사업역량은 국내 최상위권 수준으로 일반 오피스빌딩 뿐만 아니라 초고층빌딩, 호텔, 병원, 연구소, 연수원, 스포츠경기장 등 다양한 유형의 건물관리 경험을 통해 축적된 선진매뉴얼, SOP(Standard Operating Procedure, 표준운영절차) 및 사고예방 체계 구축 등 차별화된 건물관리 노하우를 보유하고 있으며 부동산 라이프 사이클별로 필요한 투자자문, 매매자문, 리서치, 임대차 컨설팅 및 FM(Facility Management)운영 컨설팅 등 다양한 부동산 서비스를 제공할 수 있는 우수한 인력과 노하우를 보유하고 있습니다. 또한 2016년 블루에셋 기술교육센터 개관, 2016년부터 2021년까지 6년 연속으로 한국서비스대상 빌딩관리부문 대상을 수상하는 등 서비스 품질 확보를 위해 지속적으로 노력하고 있습니다.

[사업의 미래 비전 및 신규사업]

2014년 1월 10일 양수한 건물관리사업의 인수효과를 극대화하기 위하여 기존 보안시스템 서비스 사업의 관제기술과 서비스 인프라를 접목한 새로운 건물관리 서비스 발굴에 노력을 기울이고 있습니다. 최근 60여년 빌딩관리 노하우와 보안시스템의 센싱-모니터링 기술을 결합한 스마트 주차관리, 스마트 케어존 서비스에 이어 지난 9월에는 원격 모니터링 기반의 스마트 건물관리 솔루션 '에스원 블루스캔'을 출시하였습니다. 이를 통하여 기존 대형 빌딩뿐만 아니라 대학, 아파트 등 다수 중소형 빌딩을 보유·관리하고 있는 고객을 대상으로 서비스를 확대해 나갈 계획입니다.

(3) 콜센터 서비스 및 텔레마케팅 부문

콜센터 서비스 및 텔레마케팅 사업부문은 기업의 사회적 책임을 실천하고 콜센터 서비스 전문역량 강화를 위해 2010년 12월 설립한 '에스원씨알엠(주)'에 해당하며 주요 종속회사에 해당하지 않아 산업의 특성 등은 별도 기재하지 않았습니다.

5) 사업부문별 요약 재무현황

(기준일 : 2021.12.31)

(단위 : 백만원)

구 분			보안시스템 서비스	건물관리 서비스	콜센터 및 텔레마케팅	연결조정 등	합계
제45기	1. 매출액	매출단순합계	1,837,901	653,355	13,897	(192,664)	2,312,489

		차감:내부매출	178,767	-	13,897	(192,664)	-
		총매출	1,659,134	653,355	-	-	2,312,489
	2. 영업이익		130,684	48,828	153	-	179,665
	3. 총자산		1,400,840	580,419	4,277	(12,261)	1,973,275
제44기	1. 매출액	매출단순합계	1,799,985	596,651	13,418	(186,713)	2,223,341
		차감:내부매출	173,295	-	13,418	(186,713)	-
		총매출	1,626,690	596,651	-	-	2,223,341
	2. 영업이익		157,734	46,350	379	-	204,463
	3. 총자산		1,318,727	593,743	4,360	(10,140)	1,906,690
제43기	1. 매출액	매출단순합계	1,748,166	560,943	13,178	(170,765)	2,151,522
		차감:내부매출	157,587	-	13,178	(170,765)	-
		총매출	1,590,579	560,943	-	-	2,151,522
	2. 영업이익		152,451	44,085	286	-	196,822
	3. 총자산		1,264,683	539,665	3,991	(13,379)	1,794,960

※ 연결재무제표 기준으로 작성하였습니다.

※ 총매출은 연결실체간 내부매출을 제거한 매출 합계입니다.

III. 재무에 관한 사항

1. 요약재무정보

1) 요약연결재무정보

(단위 : 백만원)

구 분	제 45 기 (2021년 12월말)	제 44 기 (2020년 12월말)	제 43 기 (2019년 12월말)
[유동자산]	864,356	797,745	733,184
· 현금및현금성자산	218,900	213,173	200,582
· 단기금융자산	371,782	299,802	226,751
· 매출채권및기타채권	138,135	136,697	143,840
· 계약자산	18,416	30,928	50,023
· 미수수익	1,855	963	1,554
· 재고자산	16,081	43,993	41,408
· 선급금	8,907	4,468	7,791
· 선급비용	68,128	63,277	59,131
· 부가세대급금	97	4,444	1,824
· 대여금및수취채권	22,055	-	280
[비유동자산]	1,108,617	1,108,945	1,061,776
· 장기계약자산	3,426	3,622	3,211
· 장기금융자산	6	6	6
· 기타포괄손익-공정가치금융자산	16,446	21,277	10,271
· 당기손익-공정가치금융자산	15,167	6,547	2,556
· 대여금및수취채권	23,370	49,850	48,347
· 공동기업투자주식	2,468	2,526	2,561
· 투자부동산	22,007	-	-
· 유형자산	478,305	469,576	470,234
· 무형자산	419,918	432,564	439,926
· 사용권자산	49,664	54,780	26,734
· 장기선급비용	62,734	56,728	54,097
· 순확정급여자산	12,329	9,115	784
· 이연법인세자산	2,777	2,354	3,049
자산총계	1,972,973	1,906,690	1,794,960
[유동부채]	417,273	412,946	384,081
[비유동부채]	112,804	109,559	83,272
부채총계	530,077	522,505	467,353
[지배기업의 소유지분]	1,442,871	1,384,160	1,327,581
· 자본금	19,000	19,000	19,000
· 주식발행초과금	192,914	192,914	192,914

· 이익잉여금	1,378,587	1,324,033	1,267,599
· 기타자본항목	△147,630	△151,787	△151,932
[비지배지분]	25	25	26
자본총계	1,442,896	1,384,185	1,327,607
구 분	제 45 기 (2021년 1월 1일~ 2021년 12월 31일)	제 44 기 (2020년 1월 1일~ 2020년 12월 31일)	제 43 기 (2019년 1월 1일~ 2019년 12월 31일)
매출액	2,312,489	2,223,341	2,151,522
영업이익	179,665	204,463	196,822
연결당기순이익	128,991	142,090	146,641
- 지배기업 소유주지분	128,992	142,090	146,642
- 비지배지분	△1	-	△1
기본 주당순이익	3,815 원	4,203 원	4,337 원
희석 주당순이익	3,815 원	4,203 원	4,337 원
연결에 포함된 회사수	6 개	7 개	7 개

[△는 부(-)의 수치임]

※ 제45기, 제44기, 제43기 연결재무제표는 한국채택국제회계기준 (K-IFRS)에 따라 작성되었습니다.

※ 기업회계기준서 제1001호 "재무제표 표시" 를 적용하여 매출에서 매출원가 및 판매비와 관리비를

차감하여 영업이익을 산출하여 연결재무제표를 작성하였습니다.

※ 당사는 최상위 지배기업이므로, 타 법인의 연결실체에 포함되지 않습니다.

※ 당사는 국내 3개, 해외 3개, 총 6개의 종속기업을 보유하고 있으며, 당사 종속기업 중 상장된 기업은

없습니다. (SOCM LLC는 청산되어 연결에 포함된 회사에서 제외하였습니다.)

※ 제45기의 연결재무정보는 2022년 3월 17일에 개최될 정기주주총회 승인전 금액을 기준으로 작성하였으며, 향후 정기주주총회에서 재무제표 승인관련 안건이 부결되거나 수정이 발생한 경우

정정보고서를 통해 그 내용 및 사유 등을 반영할 예정입니다.

2) 요약별도재무정보

(단위 : 백만원)

구 분	제 45 기 (2021년 12월말)	제 44 기 (2020년 12월말)	제 43 기 (2019년 12월말)
[유동자산]	789,392	742,801	691,061
· 현금및현금성자산	172,040	178,648	169,857
· 단기금융자산	359,782	290,903	225,851
· 매출채권및기타채권	126,935	132,201	136,425
· 계약자산	18,416	30,928	53,830
· 미수수익	1,848	959	1,547
· 재고자산	13,604	42,219	37,929

· 선급금	7,841	3,875	6,706
· 선급비용	67,930	63,068	58,916
· 대여금및수취채권	20,996	-	-
[비유동자산]	1,110,081	1,106,685	1,060,556
· 장기계약자산	3,426	3,622	3,211
· 장기금융자산	6	6	6
· 기타포괄손익-공정가치금융자산	16,447	21,277	10,271
· 당기손익-공정가치금융자산	13,137	4,492	492
· 대여금및수취채권	23,344	48,421	46,825
· 종속기업및공동기업지분증권	11,177	10,983	10,983
· 투자부동산	22,007	-	-
· 유형자산	476,989	468,117	468,616
· 무형자산	419,252	431,899	439,269
· 사용권자산	49,321	54,213	26,006
· 장기선급비용	62,721	56,725	54,093
· 순확정급여자산	12,254	6,930	784
자산총계	1,899,473	1,849,486	1,751,617
[유동부채]	384,698	382,452	357,659
[비유동부채]	105,640	102,100	75,253
부채총계	490,338	484,552	432,912
[자본금]	19,000	19,000	19,000
[주식발행초과금]	192,914	192,914	192,914
[이익잉여금]	1,345,583	1,303,956	1,258,111
[기타자본항목]	△148,362	△150,936	△151,320
자본총계	1,409,135	1,364,934	1,318,705
종속·관계·공동기업 투자주식의 평가방법	원가법	원가법	원가법
구 분	제 45 기 (2021년 1월 1일~ 2021년 12월 31일)	제 44 기 (2020년 1월 1일~ 2020년 12월 31일)	제 43 기 (2019년 1월 1일~ 2019년 12월 31일)
매출액	2,277,129	2,189,076	2,120,329
영업이익	165,458	193,036	190,298
당기순이익	116,295	132,930	141,011
기본 주당순이익	3,440 원	3,932 원	4,171 원
희석 주당순이익	3,440 원	3,932 원	4,171 원

[△는 부(-)의 수치임]

※ 제45기, 제44기, 제43기 재무제표는 한국채택국제회계기준 (K-IFRS)에 따라 작성되었습니다.

※ 기업회계기준서 제1001호 "재무제표 표시" 를 적용하여 매출에서 매출원가 및 판매비와 관리비를

차감하여 영업이익을 산출하여 재무제표를 작성하였습니다.

※ 제45기의 재무정보는 2022년 3월 17일에 개최될 정기주주총회 승인전 금액을 기준으로

작성하였으며, 향후 정기주주총회에서 재무제표 승인관련 안건이 부결되거나 수정이 발생한 경

우

정정보고서를 통해 그 내용 및 사유 등을 반영할 예정입니다.

2. 연결재무제표

연결 재무상태표

제 45 기 2021.12.31 현재
 제 44 기 2020.12.31 현재
 제 43 기 2019.12.31 현재

(단위 : 원)

	제 45 기	제 44 기	제 43 기
자산			
Ⅰ. 유동자산	864,355,191,815	797,744,555,439	733,183,785,854
(1) 현금및현금성자산	218,899,850,568	213,172,898,180	200,582,005,633
(2) 단기금융자산	371,782,358,523	299,802,544,330	226,751,126,110
(3) 매출채권및기타채권	138,134,681,782	136,697,278,292	143,839,684,843
(4) 계약자산	18,416,119,545	30,927,713,411	50,023,552,356
(5) 미수수익	1,854,724,683	963,121,731	1,553,807,716
(6) 재고자산	16,080,983,712	43,992,867,397	41,408,117,836
(7) 선급금	8,906,973,982	4,467,949,166	7,790,689,155
(8) 선급비용	68,127,702,399	63,276,633,615	59,130,874,141
(9) 부가세대급금	97,227,029	4,443,549,317	1,823,647,393
(10) 대여금및수취채권	22,054,569,592		280,280,671
Ⅱ. 비유동자산	1,108,617,310,442	1,108,945,137,583	1,061,775,933,156
(1) 장기계약자산	3,426,248,962	3,621,660,831	3,210,559,490
(2) 장기금융자산	6,000,000	6,000,000	6,000,000
(3) 기타포괄손익-공정가치금융자산	16,446,304,857	21,277,111,327	10,270,706,202
(4) 당기손익-공정가치금융자산	15,167,485,548	6,546,721,286	2,555,934,693
(5) 대여금및수취채권	23,370,126,537	49,849,800,966	48,346,937,181
(6) 공동기업투자주식	2,468,095,202	2,525,716,253	2,561,155,938
(7) 투자부동산	22,006,758,600		
(8) 유형자산	478,304,508,094	469,575,844,787	470,234,331,887
(9) 무형자산	419,918,319,678	432,564,691,240	439,926,290,340
(10) 사용권자산	49,664,432,693	54,779,638,797	26,734,154,620
(11) 장기선급비용	62,733,837,850	56,728,318,048	54,096,477,642
(12) 순확정급여자산	12,328,545,213	9,114,989,598	784,389,983
(13) 이연법인세자산	2,776,647,208	2,354,644,450	3,048,995,180
자산총계	1,972,972,502,257	1,906,689,693,022	1,794,959,719,010
부채			
Ⅰ. 유동부채	417,273,343,011	412,945,796,807	384,081,210,878
(1) 매입채무및기타채무	218,289,592,313	217,494,471,939	217,488,064,044

(2)리스부채	18,666,339,563	18,356,584,851	11,754,871,023
(3)부가세예수금	24,185,366,457	29,238,830,749	24,684,832,652
(4)미지급법인세	17,676,257,645	21,341,474,336	24,000,654,428
(5)선수금	79,427,909,638	69,401,768,990	48,108,856,754
(6)선수수익	16,234,064,805	15,618,212,961	15,930,318,822
(7)예수금	9,422,583,789	7,386,939,533	7,134,477,309
(8)유동성 예수보증금	33,371,228,801	34,107,513,448	34,979,135,846
II.비유동부채	112,803,354,743	109,559,244,177	83,272,030,607
(1)장기성매입채무및기타채무	8,635,754,100	7,119,068,775	5,467,817,050
(2)장기리스부채	31,267,842,704	37,258,854,312	15,097,078,053
(3)순확정급여부채	121,905,915	996,777,085	3,883,711,743
(4)이연법인세부채	6,203,885,746	2,870,905,104	2,630,947,164
(5)예수보증금	4,870,474,634	4,898,396,680	5,955,007,277
(6)충당부채	3,560,569,816	1,428,702,985	2,482,570,293
(7)장기선수수익	15,681,592,465	14,220,035,527	15,167,175,647
(8)기타비유동부채	42,461,329,363	40,766,503,709	32,587,723,380
부채총계	530,076,697,754	522,505,040,984	467,353,241,485
자본			
I.지배기업의 소유지분	1,442,871,269,516	1,384,159,336,534	1,327,580,505,148
(1)자본금	18,999,589,000	18,999,589,000	18,999,589,000
1.보통주자본금	18,999,589,000	18,999,589,000	18,999,589,000
(2)주식발행초과금	192,913,601,374	192,913,601,374	192,913,601,374
(3)이익잉여금	1,378,586,893,437	1,324,033,322,914	1,267,598,907,044
(4)기타자본항목	(147,628,814,295)	(151,787,176,754)	(151,931,592,270)
II.비지배지분	24,534,987	25,315,504	25,972,377
자본총계	1,442,895,804,503	1,384,184,652,038	1,327,606,477,525
부채와자본총계	1,972,972,502,257	1,906,689,693,022	1,794,959,719,010

※ 상기 재무제표는 2022년 3월 17일에 개최될 정기주주총회 승인전 금액을 기준으로 작성하였으며, 향후 정기주주총회에서 재무제표 승인관련 안건이 부결되거나 수정이 발생한 경우 정정보고서를 통해 그 내용 및 사유 등을 반영할 예정입니다.

연결 손익계산서

제 45 기 2021.01.01 부터 2021.12.31 까지

제 44 기 2020.01.01 부터 2020.12.31 까지

제 43 기 2019.01.01 부터 2019.12.31 까지

(단위 : 원)

	제 45 기	제 44 기	제 43 기
I.매출액	2,312,489,059,004	2,223,340,509,340	2,151,521,516,402
II.매출원가	1,756,970,435,411	1,672,120,747,514	1,607,782,232,754

III.매출총이익	555,518,623,593	551,219,761,826	543,739,283,648
IV.판매비와관리비	375,853,679,446	346,757,073,614	346,917,276,995
V.영업이익	179,664,944,147	204,462,688,212	196,822,006,653
VI.기타영업외수익	10,531,999,398	7,719,608,614	9,805,450,817
VII.기타영업외비용	23,264,737,853	27,613,075,185	19,596,961,213
VIII.금융수익	4,968,336,443	4,165,189,217	6,282,757,394
IX.금융비용	1,157,435,184	1,357,039,454	859,243,791
X.법인세비용차감전순이익	170,743,106,951	187,377,371,404	192,454,009,860
XI.법인세비용	41,752,210,548	45,287,786,530	45,812,728,323
XII.당기순이익	128,990,896,403	142,089,584,874	146,641,281,537
XIII.당기순이익(손실)의 귀속			
(1)지배기업 소유주지분	128,991,676,920	142,090,241,747	146,642,457,070
(2)비지배지분	(780,517)	(656,873)	(1,175,533)
XIV.주당이익			
(1)기본주당순이익 (단위 : 원)	3,815	4,203	4,337
(2)희석주당순이익 (단위 : 원)	3,815	4,203	4,337

※ 상기 재무제표는 2022년 3월 17일에 개최될 정기주주총회 승인전 금액을 기준으로 작성하였으며, 향후 정기주주총회에서 재무제표 승인관련 안건이 부결되거나 수정이 발생한 경우 정정보고서를 통해 그 내용 및 사유 등을 반영할 예정입니다.

연결 포괄손익계산서

제 45 기 2021.01.01 부터 2021.12.31 까지

제 44 기 2020.01.01 부터 2020.12.31 까지

제 43 기 2019.01.01 부터 2019.12.31 까지

(단위 : 원)

	제 45 기	제 44 기	제 43 기
I.당기순이익	128,990,896,403	142,089,584,874	146,641,281,537
II.기타포괄손익	14,278,671,788	(985,812,861)	3,163,077,301
(1)당기손익으로 재분류되지 않는 항목			
1.순확정금융부채(자산)의 재측정요소	10,120,309,329	(1,130,228,377)	2,480,891,696
2.기타포괄손익-공정가치 금융자산 평가손익	2,573,539,034	383,855,085	560,768,642
(2)후속적으로 당기손익으로 재분류될 수 있는 항목			
1.해외사업환산손익	1,584,823,425	(239,439,569)	121,416,963
III.당기총포괄손익	143,269,568,191	141,103,772,013	149,804,358,838
IV.당기총포괄손익의 귀속			
(1)지배기업 소유주지분	143,270,348,708	141,104,428,886	149,805,534,371
(2)비지배지분	(780,517)	(656,873)	(1,175,533)

※ 상기 재무제표는 2022년 3월 17일에 개최될 정기주주총회 승인전 금액을 기준으로 작성하였으며, 향후 정

기주주총회에서 재무제표 승인관련 안건이 부결되거나 수정이 발생한 경우 정정보고서를 통해 그 내용 및 사유 등을 반영할 예정입니다.

연결 자본변동표

제 45 기 2021.01.01 부터 2021.12.31 까지

제 44 기 2020.01.01 부터 2020.12.31 까지

제 43 기 2019.01.01 부터 2019.12.31 까지

(단위 : 원)

		자본						
		지배기업 소유주지분				비지배지분	자본 합계	
		자본금	주식발행초과금	이익잉여금	기타자본항목			지배기업 소유주지분 합계
2019.01.01 (I. 기초자본)		18,999,589,000	192,913,601,374	1,203,001,155,778	(152,613,777,875)	1,262,300,568,277	17,147,910	1,262,317,716,187
II. 총포괄 이익	(1)당기순이익			146,642,457,070		146,642,457,070	(1,175,533)	146,641,281,537
	(2)기타포괄손익 - 공 정가치 금융자산 평가 손익				560,768,642	560,768,642		560,768,642
	(3)순확정급여부채(자 산)의 재측정요소			2,480,891,696		2,480,891,696		2,480,891,696
	(4)해외사업환산손익				121,416,963	121,416,963		121,416,963
III. 소유주 와의 거래	(1)배당			(84,525,597,500)		(84,525,597,500)		(84,525,597,500)
	(2)종속기업지분증권 의 취득						10,000,000	10,000,000
	(3)기타							
2019.12.31 (IV. 기말자본)		18,999,589,000	192,913,601,374	1,267,598,907,044	(151,931,592,270)	1,327,580,505,148	25,972,377	1,327,606,477,525
2020.01.01 (I. 기초자본)		18,999,589,000	192,913,601,374	1,267,598,907,044	(151,931,592,270)	1,327,580,505,148	25,972,377	1,327,606,477,525
II. 총포괄 이익	(1)당기순이익			142,090,241,747		142,090,241,747	(656,873)	142,089,584,874
	(2)기타포괄손익 - 공 정가치 금융자산 평가 손익				383,855,085	383,855,085		383,855,085
	(3)순확정급여부채(자 산)의 재측정요소			(1,130,228,377)		(1,130,228,377)		(1,130,228,377)
	(4)해외사업환산손익				(239,439,569)	(239,439,569)		(239,439,569)
III. 소유주 와의 거래	(1)배당			(84,525,597,500)		(84,525,597,500)		(84,525,597,500)
	(2)종속기업지분증권 의 취득							
	(3)기타							
2020.12.31 (IV. 기말자본)		18,999,589,000	192,913,601,374	1,324,033,322,914	(151,787,176,754)	1,384,159,336,534	25,315,504	1,384,184,652,038
2021.01.01 (I. 기초자본)		18,999,589,000	192,913,601,374	1,324,033,322,914	(151,787,176,754)	1,384,159,336,534	25,315,504	1,384,184,652,038
II. 총포괄 이익	(1)당기순이익			128,991,676,920		128,991,676,920	(780,517)	128,990,896,403
	(2)기타포괄손익 - 공 정가치 금융자산 평가 손익				2,573,539,034	2,573,539,034		2,573,539,034
	(3)순확정급여부채(자 산)의 재측정요소			10,120,309,329		10,120,309,329		10,120,309,329
	(4)해외사업환산손익				1,584,823,425	1,584,823,425		1,584,823,425
III. 소유주 와의 거래	(1)배당			(84,525,597,500)		(84,525,597,500)		(84,525,597,500)
	(2)종속기업지분증권 의 취득							

	(3)기타			(32,818,226)		(32,818,226)		(32,818,226)
2021.12.31 (IV.기말자본)	18,999,589,000	192,913,601,374	1,378,586,893,437	(147,628,814,295)	1,442,871,269,516	24,534,987	1,442,895,804,503	

※ 상기 재무제표는 2022년 3월 17일에 개최될 정기주주총회 승인전 금액을 기준으로 작성하였으며, 향후 정기주주총회에서 재무제표 승인관련 안건이 부결되거나 수정이 발생한 경우 정정보고서를 통해 그 내용 및 사유 등을 반영할 예정입니다.

연결 현금흐름표

제 45 기 2021.01.01 부터 2021.12.31 까지
제 44 기 2020.01.01 부터 2020.12.31 까지
제 43 기 2019.01.01 부터 2019.12.31 까지

(단위 : 원)

	제 45 기	제 44 기	제 43 기
I. 영업활동 현금흐름	333,298,813,818	346,419,033,180	279,831,501,105
(1) 영업에서 창출된 현금흐름	371,318,059,651	388,842,115,732	314,134,346,052
1. 당기순이익	128,990,896,403	142,089,584,874	146,641,281,537
2. 조정	263,413,016,212	266,892,821,644	251,792,833,713
3. 영업활동관련 자산, 부채의 변동	(21,085,852,964)	(20,140,290,786)	(84,299,769,198)
(2) 이자의 수취	3,282,634,159	4,454,242,685	6,976,520,555
(3) 이자의 지급	(927,225,594)	(1,058,519,633)	(694,357,610)
(4) 배당금의 수취	1,136,540,389	513,736,767	502,500,408
(5) 법인세 납부액	(41,511,194,787)	(46,332,542,371)	(41,087,508,300)
II. 투자활동 현금흐름	(223,397,173,258)	(229,876,055,066)	(123,591,644,604)
(1) 단기금융상품의 취득	(485,527,449,393)	(448,240,435,200)	(282,655,829,980)
(2) 단기금융상품의 처분	413,547,635,200	375,189,016,980	308,740,840,000
(3) 기타포괄손익 - 공정가치금융자산의 취득		(10,500,000,000)	(147,476,700)
(4) 당기손익 - 공정가치금융자산의 취득		(4,000,000,000)	(1,050,308,607)
(5) 당기손익 - 공정가치금융자산의 처분	27,058,888		
(6) 유형자산의 취득	(155,666,213,906)	(140,534,142,019)	(152,771,779,597)
(7) 유형자산의 처분	155,407,851	113,097,015	67,698,866
(8) 무형자산의 취득	(379,579,716)	(462,401,538)	(515,476,145)
(9) 무형자산의 처분		63,361,706	669,160,000
(10) 보증금의 증가	(1,344,985,100)	(4,093,977,592)	(83,000,000)
(11) 보증금의 감소	5,682,510,786	2,589,425,582	4,154,527,559
(12) 종속기업지분증권의 처분	108,442,132		
III. 재무활동 현금흐름	(105,406,679,408)	(103,767,868,625)	(103,151,369,579)
(1) 배당금의 지급	(84,525,597,500)	(84,525,597,500)	(84,525,597,500)
(2) 리스부채의 지급	(20,881,081,908)	(19,242,271,125)	(18,635,772,079)
(3) 종속기업지분증권의 취득(비지배지분의 증가)			10,000,000
IV. 현금흐름의 외화환산차이	1,231,991,236	(184,216,942)	60,149,693
V. 현금및현금성자산의 순증감	5,726,952,388	12,590,892,547	53,148,636,615
VI. 기초의 현금및현금성자산	213,172,898,180	200,582,005,633	147,433,369,018
VII. 당기말의 현금및현금성자산	218,899,850,568	213,172,898,180	200,582,005,633

※ 상기 재무제표는 2022년 3월 17일에 개최될 정기주주총회 승인전 금액을 기준으로 작성하였으며, 향후 정

기주주총회에서 재무제표 승인관련 안건이 부결되거나 수정이 발생한 경우 정정보고서를 통해 그 내용 및 사유 등을 반영할 예정입니다.

3. 연결재무제표 주석

제 45 기 2021년 12월 31일 현재

제 44 기 2020년 12월 31일 현재

주식회사 에스원과 그 종속기업들

1. 일반적 사항

이 재무제표는 기업회계기준서 제1110호 '연결재무제표'에 의한 지배회사인 주식회사 에스원(이하 "회사")과 주식회사 휴먼티에스에스 등 6개의 종속회사(이하 주식회사 에스원과 그 종속회사를 일괄하여 "연결회사")를 연결대상으로 하여 작성한 연결재무제표입니다.

회사는 1977년 11월에 경비 및 안전관리 용역업을 목적으로 설립되어, 안전관리에 관한 용역제공, 설비기기시스템의 판매 및 보전업무, 건물관리 등을 주된 영업으로 영위하고 있습니다. 회사는 1980년 9월 SECOM CO., LTD. 의 출자로 합작투자기업이 되었으며 1995년 12월 13일 기업을 공개하고, 1996년 1월 30일 한국거래소에 주식을 상장하였습니다.

회사의 자본금은 설립 후 수차례의 증자를 거쳐 당기말 현재 19,000백만원이며, 당기말 현재 회사의 주요 주주는 SECOM CO., LTD. (25.65%), 삼성 계열사(계열사 지분합계 20.57%) 등으로 구성되어 있습니다.

1.1 종속기업 현황

가. 보고기간종료일 현재 회사의 종속기업 현황은 다음과 같습니다.

회 사 명	소재국	당기말		전기말		결산월	업 종
		지배지분율	비지배 지분율	지배지분율	비지배 지분율		
(주)휴먼티에스에스	대한민국	100.00%	-	100.00%	-	12월	보안시스템서비스
에스원씨알엠(주)	대한민국	100.00%	-	100.00%	-	12월	콜센터 및 텔레마케팅
삼성(북경)안방계통기술유한공사	중국	100.00%	-	100.00%	-	12월	보안시스템서비스
SOCM LLC(*)	몽골	-	-	100.00%	-	12월	보안시스템서비스
S-1 CORPORATION VIETNAM CO., LTD	베트남	100.00%	-	100.00%	-	12월	보안시스템서비스
에스브이아이씨35호신기술사업투자조합	대한민국	99.00%	1.00%	99.00%	1.00%	12월	신기술사업자, 벤처기업 투자
S-1 CORPORATION HUNGARY LLC	헝가리	100.00%	-	100.00%	-	12월	보안시스템서비스

(*) 회사는 2020년 1월 31일자 이사회 결의에 의하여 종속법인인 SOCM LLC를 청산하기로 결정하였으며, 2021년 4월 9일자로 청산 절차가 최종 완료되어 종속기업에서 제외되었습니다.

나. 보고기간말 현재 종속기업의 요약재무정보는 다음과 같습니다.

(1) 요약 재무상태

(단위: 원)

회 사 명	당기말		전기말	
	자산총액	부채총액	자산총액	부채총액
(주)휴먼티에스에스	46,766,276,627	28,442,910,937	38,447,666,238	27,886,385,078
에스원씨알엠(주)	4,276,817,494	2,270,930,876	4,359,358,933	3,009,093,629
삼성(북경)안방계통기술유한공사	15,905,699,181	2,575,546,553	10,864,585,539	1,542,138,381
SOCM LLC	-	-	86,462,655	2,110,721
S-1 CORPORATION VIETNAM CO., LTD	5,336,145,289	982,508,097	4,598,624,182	1,101,498,126
에스브이아이씨35호신기술사업투자조합	2,469,315,941	15,817,268	2,547,717,150	16,166,758
S-1 CORPORATION HUNGARY LLC	8,840,939,844	6,838,232,996	6,439,221,451	6,078,144,226

(2) 요약 손익계산서

(단위: 원)

회 사 명	당기			전기		
	매출액	당기손익	당기포괄손익	매출액	당기손익	당기포괄손익
(주)휴먼티에스에스	178,830,894,900	8,028,215,421	7,762,084,530	170,415,287,049	5,850,458,229	7,414,989,350
에스원씨알엠(주)	13,897,538,526	127,170,478	655,621,314	13,417,566,717	325,746,043	190,036,932
삼성(북경)안방계통기술유한공사	17,467,720,684	2,505,498,858	2,505,498,858	20,579,914,078	2,108,857,374	2,108,857,374
SOCM LLC	-	-	-	-	(8,788,958)	(8,788,958)
S-1 CORPORATION VIETNAM CO., LTD	5,089,412,818	464,775,239	464,775,239	5,291,005,750	484,605,716	484,605,716
에스브이아이씨35호신기술사업투자조합	1,910,852	(78,051,719)	(78,051,719)	3,105,431	(65,687,308)	(65,687,308)
S-1 CORPORATION HUNGARY LLC	12,736,893,097	1,705,501,694	1,705,501,694	11,270,115,141	466,588,083	466,588,083

2. 중요한 회계처리방침

다음은 연결재무제표의 작성에 적용된 주요한 회계정책입니다. 이러한 정책은 별도의 언급이 없다면, 표시된 회계기간에 계속적으로 적용됩니다.

2.1 재무제표 작성기준

연결회사의 연결재무제표는 한국채택국제회계기준에 따라 작성되었습니다. 한국채택국제회계기준은 국제회계기준위원회("IASB")가 발표한 기준서와 해석서 중 대한민국이 채택한 내용을 의미합니다.

한국채택국제회계기준은 재무제표 작성시 중요한 회계추정의 사용을 허용하고 있으며, 회계정책을 적용함에 있어 경영진의 판단을 요구하고 있습니다. 보다 복잡하고 높은 수준의 판단이 요구되는 부분이나 중요한 가정 및 추정이 요구되는 부분은 주석3에서 설명하고 있습니다.

2.2 연결회사가 채택한 제·개정 기준서

연결회사는 2021년 1월 1일 이후 최초로 시작되는 회계연도에 시행되는 기준서와 개정사항을 최초 적용하였습니다. 연결회사는 공표되었으나 시행되지 않은 기준서, 해석서, 개정사항을 조기적용한 바 없습니다.

기업회계기준서 제1109호, 제1039호, 제1107호, 제1104호 및 제1116호 개정 - 이자율지표 개혁 - 2단계

개정사항은 은행 간 대출 금리(IBOR)가 대체 무위험 지표 이자율(RFR)로 대체될 때 재무보고에 미치는 영향을 다루기 위한 한시적 면제를 제공합니다.

개정사항은 다음의 실무적 간편법을 포함합니다.

- 계약상 변경, 또는 개혁의 직접적인 영향을 받는 현금흐름의 변경은 시장이자율의 변동과 같이 변동이자율로 변경되는 것처럼 처리되도록 함
 - 이자율지표 개혁이 요구하는 변동은 위험회피관계의 중단없이 위험회피지정 및 위험회피 문서화가 가능하도록 허용함
 - 대체 무위험 지표 이자율(RFR)을 참조하는 금융상품이 위험회피요소로 지정되는 경우 별도로 식별가능해야 한다는 요구사항을 충족하는 것으로 보는 한시적 면제를 제공함
- 이 개정사항은 연결회사의 연결재무제표에 미치는 영향은 없습니다.

기업회계기준서 제1116호 '리스' 개정 - 2021년 6월 30일 이후에도 제공되는 코로나19 관련 임차료 할인 등

2020년 중 기업회계기준서 제1116호 '리스' 개정 - '코로나19 관련 임차료 할인 등'이 발표되었습니다. 동 개정사항은 코로나19 세계적 유행의 직접적인 결과로 발생한 임차료 할인 등에 대한 리스이용자의 기업회계기준서 제1116호 '리스'의 리스변경 회계처리 적용을 완화하였습니다. 실무적 간편법으로, 리스이용자는 코로나19와 관련하여 발생한 임차료 할인이 리스변경에 해당하는지 평가하지 않을 수 있습니다. 이러한 선택을 한 리스이용자는 임차료 할인 등으로 인한 리스료 변동을 그러한 변동이 리스변경이 아닐 경우에 이 기준서가 규정하는 방식과 일관되게 회계처리하여야 합니다. 이 실무적 간편법은 2021년 6월 30일까지 적용될 예정이었으나 코로나19의 영향으로 실무적 간편법의 적용기간이 2022년 6월 30일까지 연장되었습니다. 이 개정사항은 2021년 4월 1일 이후 최초로 시작되는 회계연도부터 적용되며, 조기적용이 허용됩니다. 연결회사는 코로나19 관련 임차료 할인을 받지 않았으나, 허용된 적용기간 내에 해당 사항이 있다면 실무적 간편법을 적용할 예정입니다.

2.3 공표되었으나 아직 시행되지 않은 회계기준

연결회사의 연결재무제표 발행승인일 현재 공표되었으나 아직 시행되지 않아 회사가 채택하지 않은 한국채택국제회계기준의 기준서 및 해석서의 제·개정내역은 다음과 같습니다.

기업회계기준서 제1117호 '보험계약'

2021년 중 보험계약의 인식과 측정을 포함하여 보험계약에 대한 완전히 새로운 회계기준인 기업회계기준서 제1117호 '보험계약'이 공표되었으며, 해당 기준서는 보험계약의 인식과 측정을 다룹니다. 이 기준서가 시행되면, 기업회계기준서 제1117호 '보험계약'은 2007년에 공표된 기업회계기준서 제1104호 '보험계약'을 대체합니다. 이 기준서는 보험계약을 발행한 기

업의 유형과 관계없이 모든 유형의 보험계약(예: 생명보험, 손해보험, 원수보험계약 및 재보험계약)에 적용되며, 특정 보증과 재량적 참가특성이 있는 투자계약에도 적용됩니다. 적용 범위에서 제외되는 계약은 매우 적을 것입니다. 이 기준서의 전반적인 목적은 보험자에 대하여 더욱 유용하고 일관된 보험계약에 관한 회계모형을 제공하는 것입니다. 대체로 각 국가의 기존 회계정책에 기초하는 기업회계기준서 제1104호의 요구사항과 달리, 이 기준서는 보험계약에 대한 포괄적인 모형을 제시합니다. 이 기준서의 핵심은 일반모형이며, 다음의 사항이 추가됩니다.

- 직접 참가 특성이 있는 계약에 대한 특수한 적용 (변동수수료접근법)
- 주로 보장기간이 단기인 계약에 대한 간편법 (보험료배분접근법)

이 기준서는 2023년 1월 1일 이후 최초로 시작하는 회계연도부터 시행되며 비교 재무제표가 공시가 되어야 합니다. 기업회계기준서 제1109호 '금융상품'과 기업회계기준서 제1115호 '고객과의 계약에서 생기는 수익'을 이 기준서 최초 적용일 이전에 적용한 기업은 이 기준서를 조기에 적용할 수 있습니다.

기업회계기준서 제1001호 '재무제표 표시' 개정 - 부채의 유동·비유동 분류

기업회계기준서 제1001호 문단 69~76에 대한 개정사항은 부채의 유동·비유동 분류에 대한 다음의 요구사항을 명확히 합니다.

- 결제를 연기할 수 있는 권리의 의미
- 연기할 수 있는 권리가 보고기간종료일 현재 존재해야 함
- 기업이 연기할 수 있는 권리를 행사할 가능성은 유동성 분류에 영향을 미치지 않음
- 전환가능부채의 내재파생상품 자체가 지분상품일 경우에만 부채의 조건이 유동성분류에 영향을 미치지 않음

동 개정사항은 2023년 1월 1일 이후 최초로 시작되는 회계연도부터 적용하며 소급 적용합니다.

기업회계기준서 제1103호 '사업결합' 개정 - 재무보고를 위한 개념체계 참조

동 개정사항의 목적은 1989년에 발표된 '재무제표의 작성과 표시를 위한 개념체계'를 2018년 3월에 발표된 '재무보고를 위한 개념체계'의 참조로 변경시, 유의적인 요구사항의 변경이 없도록 하는데 있습니다. 기업회계기준서 제1037호 '충당부채, 우발부채, 우발자산' 또는 기업회계기준해석서 제2121호 '부담금'의 범위인 부채와 우발부채에서 day 2 손익이 발생하지 않도록, 기업회계기준서 제1103호의 인식 원칙에 예외를 추가하였습니다. 아울러 재무보고를 위한 개념체계 변경의 영향이 없도록, 기업회계기준서 제1103호의 우발자산 관련 지침을 명확히 하였습니다. 동 개정사항은 2022년 1월 1일 이후 최초로 시작되는 회계연도부터 적용하며, 전진 적용합니다.

기업회계기준서 제1016호 '유형자산' 개정 - 의도한 사용전의 매각금액

동 개정사항의 목적은 경영진이 의도하는 방식으로 자산을 가동하는 데 필요한 장소와 상태에 이르게 하는 동안 발생하는 재화의 순매각가액을 원가에서 차감하지 않도록 하는데 있습니다. 대신에, 기업은 그러한 품목을 판매하여 얻은 수익과 품목을 생산하는데 드는 원가를 각각 당기손익으로 인식합니다.

동 개정사항은 2022년 1월 1일 이후 시작되는 회계연도부터 적용하며, 비교 표시되는 가장 이른 기간이나 그 후에 경영진이 의도하는 방식으로 가동될 수 있는 장소와 상태에 이르는 유형자산에 대해서 소급 적용하여야 합니다.

기업회계기준서 제1037호 '충당부채, 우발부채, 우발자산' 개정 - 손실부담계약의 의무이행 원가

동 개정사항은 계약이 손실부담계약인지 또는 손실을 발생시키는 계약인지 평가할 때 기업이 포함해야 할 원가를 명확하게 하였습니다.

개정 기준서는 "직접 관련된 원가 접근법"을 적용합니다. 재화나 용역을 제공하는 계약에 직접적으로 관련되는 원가는 증분원가와 계약 활동에 직접적으로 관련되는 원가 배분액을 모두 포함합니다. 일반 관리 원가는 계약에 직접적으로 관련되지 않으며 계약에 따라 거래 상대방에게 명시적으로 부과될 수 없다면 제외됩니다.

동 개정사항은 2022년 1월 1일 이후 최초로 시작되는 회계연도에 적용됩니다. 연결회사는 이 개정 기준서를 최초로 적용하는 연차 보고기간 초에 모든 의무를 아직 이행하지 않은 계약에 적용할 것입니다.

기업회계기준서 제1008호 '회계정책, 회계추정의 변경 및 오류' 개정 - 회계추정치의 정의 개정 기준서는 회계추정치의 변경, 회계정책의 변경과 회계 오류수정을 명확히 구분하고 있습니다. 또한 개정 기준서는 기업이 회계 추정치를 개발하기 위해 측정기법과 투입변수를 사용하는 방법을 명확히 하고 있습니다. 이 개정사항은 2023년 1월 1일 이후 최초로 시작되는 회계연도부터 적용하며 이 시점 이후에 발생하는 회계정책 변경과 회계추정치의 변경에 적용합니다. 조기 적용이 허용됩니다.

기업회계기준서 제1001호 '재무제표 표시' 개정 - 회계정책 공시

동 개정사항은 회사의 회계정책 공시를 더 효과적으로 할 수 있도록 하는 요구사항과 지침을 제공합니다. 기준서 제1001호는 연결회사의 유의적인 회계정책을 공시하도록 요구합니다. 개정사항은 '유의적인' 회계정책을 '중요한' 회계정책으로 변경하고, 중요한 회계정책 정보에 대한 설명을 추가하였습니다. 연결회사가 회계정책 공시에 대하여 결정할 때, 보다 유용한 회계정책 정보를 제공할 수 있도록 합니다.

기준서 제1001호 '재무제표 표시' 개정은 2023년 1월 1일 이후 최초로 시작되는 회계연도부터 적용하며 조기 적용이 허용됩니다.

기업회계기준서 제1012호 '법인세' 개정 - 이연법인세의 최초 인식 예외규정 적용범위 축소

동 개정사항은 동일한 금액으로 가산할 일시적차이와 차감할 일시적차이가 동시에 생기는 거래에 대한 이연법인세부채·자산 인식여부에 실무적으로 다양하게 회계처리되는 문제를 해결하기 위해 개정되었습니다. 동 개정사항은 기업회계기준서 제1012호의 문단 15, 24의 단서 (이연법인세 최초인식 예외규정)에 요건(3)을 추가하여 단일거래에서 자산과 부채를 최초 인식할 때 동일한 금액의 가산할 일시적 차이와 차감할 일시적차이가 생기는 경우, 각각 이연법인세부채·자산을 인식하도록 합니다. 동 개정사항은 2023년 1월 1일 이후 최초로 시작하는 회계연도부터 전진 적용하며 조기 적용이 허용됩니다.

한국채택국제회계기준 2018-2020 연차개선

기업회계기준서 제1101호 '한국채택국제회계기준의 최초채택' - 최초채택기업인 종속기업 개정 기준서는 종속기업이 기업회계기준서 제1101호 한국채택국제회계기준의 최초채택 문단 D16(1)을 적용하기로 선택한 경우 종속기업이 지배기업의 한국채택국제회계기준 전환일에 기초하여 지배기업이 보고한 금액을 사용하여 누적환산차이를 측정할 수 있도록 허용합니다. 이 개정사항은 동 기준서 문단 D16(1)을 적용하기로 선택한 관계기업 또는 조인트 벤처에도 적용됩니다.

동 개정사항은 2022년 1월 1일 이후 최초로 시작되는 회계연도에 적용하며 조기 적용이 허용됩니다.

기업회계기준서 제1109호 '금융상품' - 금융부채 제거 목적의 10% 테스트 관련 수수료
동 개정사항은 새로운 금융부채나 변경된 금융부채의 조건이 기존의 금융부채의 조건과 실질적으로 다른지를 평가할 때 기업이 포함하는 수수료를 명확히 합니다. 이러한 수수료에는 채권자와 채무자 간에 지급하거나 수취한 수수료와 채권자와 채무자가 서로를 대신하여 지급하거나 수취한 수수료만 포함됩니다. 기업은 동 개정사항을 최초로 적용하는 회계연도 이후에 변경되거나 교환되는 금융부채에 동 개정사항을 적용합니다.

동 개정사항은 2022년 1월 1일 이후 최초로 시작되는 회계연도부터 적용하며 조기 적용이 허용됩니다. 연결회사는 시행일 이후 최초로 시작되는 회계연도 이후에 변경되거나 교환되는 금융부채에 동 개정사항을 적용할 것입니다.

기업회계기준서 제1041호 '농림어업' - 공정가치 측정

개정 기준서는 동 기준서의 적용 범위에 포함되는 자산의 공정가치를 측정할 때 세금관련 현금흐름을 포함하지 않는 문단 22의 요구사항을 제거하였습니다.

동 개정사항은 2022년 1월 1일 이후 최초로 시작되는 회계연도부터 전진적으로 적용하며 조기 적용이 허용됩니다.

2.4 연결

가. 종속기업

종속기업은 지배기업이 지배하고 있는 모든 기업(특수목적기업 포함)입니다. 연결회사가 투자한 기업에 관여해서 변동이익에 노출되거나 변동이익에 대한 권리가 있고, 투자한 기업에 대해 자신의 힘으로 그러한 이익에 영향을 미칠 능력이 있는 경우, 해당 기업을 지배한다고 판단합니다. 종속기업은 지배기업이 지배하게 되는 시점부터 연결재무제표에 포함되며, 지배력을 상실하는 시점부터 연결재무제표에서 제외됩니다.

나. 사업결합 및 영업권

연결회사의 사업결합은 취득법으로 회계처리 됩니다. 이전대가는 취득일의 공정가치로 측정하고, 사업결합으로 취득한 식별가능한 자산·부채 및 우발부채는 취득일의 공정가치로 최초 측정하고 있습니다. 연결회사는 청산 시 순자산의 비례적 몫을 제공하는 비지배지분을 사업결합 건별로 판단하여 피취득자의 순자산 중 비례적 지분 또는 공정가치로 측정합니다. 그 밖의 비지배지분은 다른 기준서의 요구사항이 없다면 공정가치로 측정합니다. 취득관련원가는 발생 시 당기비용으로 인식됩니다.

영업권은 이전대가, 피취득자에 대한 비지배지분의 금액과 취득자가 이전에 보유하고 있던 피취득자에 대한 지분의 취득일의 공정가치 합계액이 취득한 식별가능한 순자산을 초과하는 금액으로 인식됩니다. 이전대가 등이 취득한 종속기업 순자산의 공정가액보다 작다면, 그 차액은 당기손익으로 인식합니다.

연결회사 내의 기업간에 발생하는 거래로 인한 채권, 채무의 잔액, 수익과 비용 및 미실현이익 등은 제거됩니다. 또한 지배기업의 회계정책은 연결회사에서 채택한 회계정책을 일관성 있게 적용하기 위해 차이가 나는 경우 수정됩니다.

연결회사가 지배력을 상실하는 경우 보유하고 있는 해당 기업의 잔여 지분은 동 시점에 공정가치로 재측정되며 관련 차액은 당기 손익으로 인식됩니다.

2.5 영업부문

영업부문은 연결회사의 경영진에게 보고되는 보고자료와 동일한 방식으로 보고되고 있습니다. 연결회사의 경영진은 영업부문에 배부될 자원과 영업부문의 성과를 평가하는데 책임이 있습니다.

2.6 외화환산

가. 기능통화와 표시통화

연결회사는 연결회사 내 개별기업의 재무제표에 포함되는 항목들을 각각의 영업활동이 이뤄지는 주된 경제 환경에서의 통화("기능통화")를 적용하여 측정하고 있습니다. 지배기업의 기능통화는 대한민국 원화이며, 연결재무제표는 대한민국 원화로 표시되어 있습니다.

나. 외화거래와 보고기간말의 환산

외화거래는 거래일의 환율 또는 재측정되는 항목인 경우 평가일의 환율을 적용한 기능통화로 인식됩니다. 외화거래의 결제나 화폐성 외화 자산·부채의 환산에서 발생하는 외환차이는 당기손익으로 인식됩니다.

비화폐성 금융자산·부채로부터 발생하는 외환차이는 공정가치 변동손익의 일부로 보아 당기손익-공정가치금융자산으로부터 발생하는 외환차이는 당기손익으로, 기타포괄손익-공정가치금융자산의 외환차이는 기타포괄손익에 포함하여 인식됩니다.

관련 자산, 비용, 수익(또는 그 일부)의 최초 인식에 적용할 환율을 결정하기 위한 거래일은 연결회사가 대가를 선지급하거나 선수취하여 비화폐성자산이나 비화폐성부채를 최초로 인식한 날입니다. 선지급이나 선수취가 여러 차례에 걸쳐 이루어지는 경우, 연결회사는 대가의 선지급이나 선수취로 인한 거래일을 각각 결정합니다.

2.7 재고자산

재고자산은 원가와 순실현가능가치 중 작은 금액으로 표시되고, 재고자산의 원가는 이동평균법에 따라 결정됩니다.

2.8 유형자산

유형자산은 역사적원가에서 감가상각누계액과 손상차손누계액을 차감하여 표시됩니다. 역사적원가는 자산의 취득에 직접적으로 관련된 지출을 포함합니다.

토지를 제외한 자산은 취득원가에서 잔존가치를 제외하고, 다음의 추정 경제적 내용연수에 걸쳐 정액법으로 상각됩니다.

구 분	추정내용연수	구 분	추정내용연수
건 물	10~50년	경보기기	5년
구 축 물	5~25년	경보설비	5년

차 량 운 반 구	5 년	공구기구비품	5 년
기타의유형자산	5 년		

유형자산의 감가상각방법과 잔존가치 및 경제적 내용연수는 매 회계연도 말에 재검토 되고 필요한 경우 추정의 변경으로 회계처리 됩니다.

2.9 투자부동산

임대수익이나 투자차익을 목적으로 보유하고 있는 부동산은 투자부동산으로 분류됩니다. 투자부동산은 관련 거래원가를 가산한 취득원가로 측정하고 있으며 발생시점에 자산의 인식요건을 충족한 대체원가를 포함하고 있습니다.

투자부동산을 처분(즉, 취득자가 해당 자산을 통제하게 되는 날)하거나 사용을 통하여 더 이상 미래경제적효익을 얻을 수 없을 것으로 예상되는 경우 연결재무제표에서 제거하고 있으며 이로 인하여 발생하는 순처분금액과 장부금액의 차이는 제거시점의당기손익에 반영하고 있습니다. 투자부동산의 제거로 인해 발생하는 손익에 포함될 대가(금액)는 기업회계기준서 제1115호의 거래가격 산정에 관한 요구사항에 따라 산정됩니다.

해당 자산의 사용목적이 변경된 경우에 한하여 투자부동산에서 다른 계정으로 대체하거나 다른 계정에서 투자부동산으로 대체하고 있으며, 자가사용부동산(유형자산)이 투자부동산으로 대체되는 경우에는 사용목적이 변경된 시점까지 해당 부동산을 유형자산과 동일하게 회계처리하고 있습니다.

2.10 정부보조금

정부보조금은 보조금의 수취와 정부보조금에 부가된 조건의 준수에 대한 합리적인 확신이 있을 때 공정가치로 인식됩니다. 자산관련보조금은 자산의 장부금액을 계산할 때 차감하여 표시되며, 수익관련보조금은 이연하여 정부보조금의 교부 목적과 관련된 비용에서 차감하여 표시됩니다.

2.11 리스

연결회사는 계약에서 대가와 교환하여, 식별되는 자산의 사용 통제권을 일정기간 이전하게 하는지를 고려하여 계약의 약정시점에, 계약자체가 리스인지, 계약이 리스를 포함하는지를 판단합니다.

리스이용자로서의 회계처리

연결회사는 단기리스와 소액 기초자산 리스를 제외한 모든 리스에 대하여 하나의 인식과 측정 접근법을 적용합니다. 연결회사는 리스로 지급의무를 나타내는 리스부채와 기초자산의 사용권을 나타내는 사용권자산을 인식합니다.

(1) 사용권자산

연결회사는 리스개시일(즉, 기초자산이 사용가능한 시점)에 사용권자산을 인식합니다. 사용권자산은 원가로 측정하고, 후속 측정 시 원가모형을 적용하였습니다. 원가모형을 적용하기 위하여 감가상각누계액과 손상차손누계액을 차감하고, 리스부채의 재측정에 따른 조정을 받

영합니다. 사용권자산의 원가는 인식된 리스부채 금액, 최초직접원가, 그리고 받은 리스 인센티브를 차감한 리스개시일이나 그 전에 지급한 리스료를 포함합니다. 사용권자산은 사용권 자산은 임차계약기간과 해당 자산의 추정된 내용연수 중 짧은 기간에 걸쳐 정액기준으로 감가상각됩니다.

리스기간 종료시점에 연결회사에 기초자산의 소유권이 이전되는 경우나 사용권자산의 원가에 연결회사가 매수선택권을 행사할 것임이 반영되는 경우, 감가상각은 자산의 기초자산의 추정된 내용연수를 사용하여 계산됩니다.

사용권자산도 손상의 대상이 되며 주석 2.13 비금융자산의 손상에 대한 회계정책에서 설명 하였습니다.

(2) 리스부채

리스 개시일에, 연결회사는 리스기간에 걸쳐 지급될 리스료의 현재가치로 리스부채를 측정 합니다. 리스료는 고정리스료(실질적인 고정리스료를 포함하고, 받을 리스 인센티브는 차감), 지수나 요율에 따라 달라지는 변동리스료 및 잔존가치보증에 따라 지급될 것으로 예상되는 금액으로 구성됩니다. 리스료는 또한 연결회사가 매수선택권을 행사할 것이 상당히 확실한 경우에 그 매수선택권의 행사가격과 리스기간이 연결회사의 종료선택권 행사를 반영하는 경우에 그 리스를 종료하기 위하여 부담하는 금액을 포함합니다.

지수나 요율에 따라 달라지는 변동리스료가 아닌 변동리스료는 (재고자산을 생산하는데 발생된 것이 아니라면) 리스료 발생을 유발하는 사건 또는 조건이 발생한 기간의 비용으로 인식합니다.

연결회사는 리스료의 현재가치를 계산할 때, 리스의 내재이자율을 쉽게 산정할 수 없기 때문에 리스개시일의 증분차입이자율을 사용합니다. 리스개시일 이후 리스부채 금액은 이자를 반영하여 증가하고 지급한 리스료를 반영하여 감소합니다. 또한, 리스부채의 장부금액은 리스기간의 변경, 리스료의 변경(예를 들어, 리스료를 산정할 때 사용한 지수나 요율의 변동으로 생기는 미래 리스료의 변동) 또는 기초자산을 매수하는 선택권 평가에 변동이 있는 경우 재측정됩니다.

연결회사의 리스부채는 이자부 차입금에 포함됩니다.

(3) 단기리스와 소액 기초자산 리스

연결회사는 차량운반구와 전산장비의 리스에 단기리스(즉, 이러한 리스는 리스기간이 리스 개시일로부터 12개월 이하이고 매수선택권을 포함하지 않음)에 대한 인식 면제 규정을 적용 합니다. 또한 연결회사는 소액자산으로 간주되는 사무용품의 리스에 소액자산 리스에 대한 인식 면제 규정을 적용합니다. 단기리스와 소액자산 리스에 대한 리스료는 리스기간에 걸쳐 정액기준으로 비용으로 인식합니다.

리스제공자로서의 회계처리

연결회사는 기초자산의 소유에 따른 위험과 보상의 대부분을 이전하지 않는 리스를 운용리스로 분류합니다. 리스료 수익은 리스기간에 걸쳐 정액 기준으로 인식하며, 영업 성격에 따라 연결손익계산서에서 매출에 포함됩니다. 운용리스 체결과정에서 부담하는 리스개설 직접원가를 기초자산의 장부금액에 더하고 리스료 수익과 같은 기준으로 리스기간에 걸쳐 비용으로 인식합니다. 조건부 임대료는 임대료를 수취하는 시점에 매출로 인식합니다.

2.12 무형자산

가. 연구 및 개발

연구 지출액은 발생시점에 비용으로 인식하고 있습니다. 연결회사는 신제품, 신기술 등의 개발 비용 중 개별적으로 식별가능하고 미래의 경제적 효익이 유입될 가능성이 높은 비용은 다음 요건을 모두 충족하는 경우에 무형자산으로 인식하고 있습니다.

- (1) 무형자산을 사용하거나 판매하기 위해 그 자산을 완성할 수 있는 기술적 실현가능성
- (2) 무형자산을 완성하여 사용하거나 판매하려는 기업의 의도
- (3) 무형자산을 사용하여 판매할 수 있는 기업의 능력
- (4) 무형자산이 미래경제적 효익을 창출하는 방법을 증명 가능
- (5) 무형자산의 개발을 완료하고 그것을 판매하거나 사용하는 데 필요한 기술적, 재정적 자원 등의 입수 가능성
- (6) 개발과정에서 발생한 무형자산 관련 지출을 신뢰성 있게 측정 가능

상기 조건을 충족하지 아니하는 기타 개발 지출액은 발생시점에 비용으로 인식하고 있습니다. 최초에 비용으로 인식한 개발원가는 이후에 자산으로 인식되지 아니합니다. 자본화된 개발비는 무형자산으로 인식하고 사용 또는 판매 가능시점부터 내용연수 동안 정액법으로 상각하며, 손상 검사를 하고 있습니다.

나. 회원권

회원권은 이를 이용할 수 있을 것으로 기대되는 기간에 대하여 예측가능한 제한이 없으므로 내용연수가 비한정인 것으로 평가하여 상각하지 않고 있습니다.

다. 기타의 무형자산

특허권, 상표권 및 내부사용목적의 소프트웨어는 취득원가로 계상되며 5년 내지 10년의 추정내용연수동안 정액법으로 상각됩니다. 손상의 징후가 있는 경우 기타의 무형자산의 장부금액을 평가하여 동 금액이 회수가능액을 초과하는 경우 자산의 장부금액을 회수가능액으로 감소시키고 있습니다.

라. 계약적 고객관계

사업결합으로 취득한 계약적 고객관계는 취득일의 공정가치로 인식하고 있습니다. 계약적 고객관계는 한정된 내용연수를 가지고 있으며 상각누계액을 차감한 가액으로 표시하고 있습니다. 이러한 고객관계는 고객관계가 예상되는 기간 동안(10~15년) 정액법에 따라 상각하고 있습니다.

마. 영업권

영업권은 이전대가, 피취득자에 대한 비지배지분의 금액과 취득자가 이전에 보유하고 있던 피취득자에 대한 지분의 취득일의 공정가치 합계액이 취득한 식별가능한 순자산을 초과하는

금액으로 측정되며, 종속기업 및 사업의 취득으로 인한 영업권은 무형자산에 포함되어 있습니다. 영업권은 매년 손상검사를 하고 원가에서 손상차손누계액을 차감한 금액으로 표시하고 있습니다. 영업권에 대한 손상차손은 환입하지 않습니다. 기업의 처분으로 인한 처분손익 계산에는 매각되는 기업의 영업권 장부금액이 포함됩니다.

영업권은 손상검사 목적으로 현금창출단위 또는 현금창출단위집단에 배분하고 있으며, 그 배부는 영업권이 발생한 사업결합으로 혜택을 받게 될 것으로 기대되는 식별된 현금창출단위나 현금창출단위집단에 대하여 이루어지며, 이는 영업부문에 따라 결정됩니다.

영업권의 손상검사는 매년 또는 잠재적 손상을 나타내는 상황의 변화나 사건이 존재하는 경우에는 더 자주 실시됩니다. 영업권의 손상검사는 영업권이 배분된 현금창출단위 또는 현금창출단위집단의 장부금액을 회수가가능액(사용가치 또는 순공정가치 중 높은 금액)과 비교하여 실시하고 있습니다. 손상차손은 즉시 비용으로 인식되며, 후속적으로 환입되지 않습니다.

2.13 비금융자산의 손상

영업권이나 내용연수가 비한정인 무형자산에 대하여는 매년, 상각대상 자산에 대하여는 자산손상을 시사하는 징후가 있을 때 손상검사를 수행하고 있습니다. 손상차손은 회수가가능액(사용가치 또는 처분부대원가를 차감한 공정가치 중 높은 금액)을 초과하는 장부금액만큼 인식되고 영업권 이외의 비금융자산에 대한 손상차손은 매 보고기간말에 환입가능성이 검토됩니다.

2.14 금융상품 - 최초 인식과 후속 측정

금융상품은 거래당사자 어느 한쪽에게는 금융자산이 생기게 하고 거래상대방에게 금융부채나 지분상품이 생기게 하는 모든 계약입니다.

가. 금융자산

(1) 최초 인식과 측정

금융자산은 최초 인식 시점에 후속적으로 상각후원가로 측정되는 금융자산, 기타포괄손익-공정가치 측정 금융자산, 그리고 당기손익-공정가치 측정 금융자산으로 분류됩니다.

최초 인식 시점에 금융자산의 분류는 금융자산의 계약상 현금흐름 특성과 금융자산을 관리하기 위한 연결회사의 사업모형에 따라 달라집니다. 유의적인 금융요소가 포함되지 않거나 실무적 간편법을 적용하는 매출채권을 제외하고는, 연결회사는 금융자산을 최초에 공정가치로 측정하며, 당기손익-공정가치로 측정하는 금융자산의 경우가 아니라면 거래원가를 가감합니다. 유의적인 금융요소가 포함되지 않거나 실무적 간편법을 적용하는 매출채권은 기업회계기준서 제1115호에 따라 결정된 거래가격으로 측정합니다.

금융자산을 상각후원가 또는 기타포괄손익-공정가치로 측정하기 위해서는 현금흐름이 원리금만으로 구성(SPPI)되어야 합니다. 이 평가는 SPPI테스트라고 하며, 개별 상품 수준에서 수행됩니다.

금융자산의 관리를 위한 연결회사의 사업모형은 현금흐름을 발생시키기 위해 금융자산을 관리하는 방법과 관련됩니다. 사업모형은 현금흐름의 원천이 금융자산의 계약상 현금흐름의 수취인지, 매도인지 또는 둘 다 인지를 결정합니다.

시장의 합의나 규제에 의해 설정된 기간 프레임 내에서 금융자산을 이전하는 것이 요구되는 금융자산의 매입 또는 매도(정형화된 거래)는 거래일에 인식됩니다. 즉, 연결회사가 금융자산을 매입하거나 매도하기로 약정한 날을 의미합니다.

(2) 후속측정

후속 측정을 위해 금융자산은 아래 네 가지의 범주로 분류됩니다.

- 상각후원가 측정 금융자산(채무상품)
- 누적 손익을 당기손익으로 재순환하는 기타포괄손익-공정가치 측정 금융자산(채무상품)
- 제거시 누적 손익을 당기손익으로 재순환하지 않는 기타포괄손익-공정가치 측정 금융자산(지분상품)
- 당기손익-공정가치 측정 금융자산

① 상각후원가 측정 금융자산(채무상품)

이 범주는 연결회사와 가장 관련이 높습니다. 연결회사는 아래 조건을 모두 만족하는 경우에 금융자산을 상각후원가로 측정합니다.

- 계약상 현금흐름을 수취하기 위해 보유하는 것이 목적인 사업모형 하에서 금융자산을 보유하고,
- 금융자산의 계약 조건에 따라 특정일에 원금과 원금잔액에 대한 이자 지급만으로 구성되어 있는 현금흐름이 발생합니다.

상각후원가 측정 금융자산은 후속적으로 유효이자율(EIR)법을 사용하여 측정되며, 손상을 인식합니다. 자산의 제거, 변경 또는 손상에서 발생하는 이익과 손실은 당기손익으로 인식됩니다.

② 기타포괄손익-공정가치 측정 금융자산(지분상품)

최초 인식 시점에, 연결회사는 기업회계기준서 제1032호 '금융상품 표시'에서의 지분의 정의를 충족하고 투자 목적으로 보유하고 있지 않은 지분상품을 기타포괄손익-공정가치로 측정하도록 하는 취소 불가능한 선택을 할 수 있습니다.

이러한 금융자산에서 발생하는 손익은 당기손익으로 재순환되지 않습니다. 배당은 연결회사가 금융자산의 원가 중 일부를 회수하여 이익을 얻는 경우를 제외하고는 받을 권리가 확정되었을 때 손익계산서에 기타수익으로 인식되며, 기타포괄손익으로 처리됩니다. 기타포괄손익-공정가치 측정 지분상품은 손상을 인식하지 않습니다.

연결회사는 비상장지분상품에 대해서도 취소불가능한 선택을 할 수 있습니다.

③ 기타포괄손익-공정가치 측정 금융자산 (채무상품)

연결회사는 아래의 조건을 모두 충족하는 채무상품을 기타포괄손익-공정가치 금융자산으로 측정합니다.

- 계약상 현금흐름의 수취와 금융자산의 매도 둘 다를 통해 목적을 이루는 사업모형 하에서 금융자산을 보유하고,
- 금융자산의 계약 조건에 따라 특정일에 원리금 지급만으로 구성되어 있는 현금흐름이 발

생

기타포괄손익-공정가치 측정 채무상품에서, 이자수익, 외화환산손익, 그리고 손상 또는 환입은 상각후원가 측정 금융자산과 동일한 방법으로 계산되어 당기손익으로 인식됩니다. 나머지 공정가치 변동부분은 기타포괄손익으로 인식됩니다. 금융자산의 제거 시, 기타포괄손익으로 인식한 공정가치 누적 변동분은 당기손익으로 재순환됩니다.

④ 당기손익-공정가치 측정 금융자산

당기손익-공정가치 측정 금융자산은 단기매매항목, 최초 인식 시에 당기손익-공정가치로 측정하도록 지정된 금융자산 또는 공정가치로 측정하도록 요구되는 금융자산을 포함합니다. 단기간 내에 매도하거나 재구매할 목적으로 취득한 금융자산은 단기매매항목으로 분류됩니다. 분리된 내재파생상품을 포함한 파생상품은 효과적인 위험회피수단으로 지정되지 않았다면 단기매매항목으로 분류됩니다. 현금흐름이 원리금 지급만으로 구성되지 않은 금융자산은 사업모형에 관계없이 당기손익-공정가치 측정 금융자산으로 분류 및 측정됩니다. 상기 문단에서 서술된 것과 같이 채무상품이 상각후원가 또는 기타포괄손익-공정가치 측정 금융자산으로 분류됨에도 불구하고 회계 불일치를 제거하거나 유의적으로 감소시킬 수 있다면 채무상품을 당기손익-공정가치로 측정하도록 지정할 수 있습니다.

당기손익-공정가치 측정 금융자산은 연결재무상태표에 공정가치로 표시되며, 공정가치의 순변동은 연결손익계산서에서 당기손익으로 인식됩니다.

이 범주는 파생상품과 공정가치 변동을 기타포괄손익으로 처리하는 취소불가능한 선택을 하지 않은 상장 지분 상품을 포함합니다. 상장 지분 상품에 대한 배당은 권리가 확정된 시점에 당기손익으로 인식합니다.

복합계약에 내재된 파생상품은 경제적인 특성과 위험이 주계약에 밀접하게 관련되지 않고, 내재파생상품과 동일한 조건인 별도의 상품이 파생상품의 정의를 충족하며, 복합계약이 당기손익-공정가치로 측정되지 않는다면 주계약으로부터 분리하여 별도의 파생상품으로 회계 처리합니다. 내재파생상품은 공정가치로 측정하고 공정가치의 변동을 당기손익으로 인식합니다. 현금흐름을 유의적으로 변경시키는 계약 조건의 변경이 있거나 당기손익-공정가치 측정 범주에 해당하지 않게 되는 경우에만 재평가가 발생합니다.

주계약이 금융자산인 복합계약에서 내재파생상품은 분리하여 회계처리하지 않습니다. 주계약인 금융자산과 내재파생상품은 상품 전체를 당기손익-공정가치 측정 금융자산으로 분류합니다.

(3) 제거

금융자산 (또는, 금융자산의 일부 또는 비슷한 금융자산의 집합의 일부)은 다음과 같은 상황에서 우선적으로 제거됩니다.

- 금융자산의 현금흐름을 수취할 권리가 소멸되거나,
- 연결회사가 금융자산의 현금흐름을 수취할 권리를 양도하거나 양도(pass-through) 계약에 따라 수취한 현금흐름 전체를 중요한 지체 없이 제3자에게 지급할 의무가 있다. 이 경우에 연결회사는 금융자산의 보유에 다른 위험과 보상의 대부분을 이전하거나 금융자산의 보유에 따른 위험과 보상의 대부분을 이전하지도 보유하지도 않으나 자산에 대한 통제를 이전

연결회사가 금융자산의 현금흐름을 수취할 권리를 이전하거나 양도(pass-through) 계약을 체결할 때, 자산을 소유함에 다른 위험과 보상을 유지하는지를 평가합니다. 연결회사가 금융자산의 위험과 보상의 대부분을 보유하지도 이전하지도 않았다면, 해당 금융자산에 지속적으로 관여하는 정도까지 그 금융자산을 계속 인식합니다. 이 경우에, 연결회사는 관련된 부채를 인식합니다. 양도된 자산과 관련된 부채는 연결회사가 보유한 권리와 의무를 반영하여 측정합니다.

보증을 제공하는 형태인 지속적 관여는, 양도된 자산의 장부금액과 수취한 대가 중 상환을 요구받을 수 있는 최대 금액 중 낮은 금액으로 측정됩니다.

(4) 금융자산의 손상

금융자산의 손상과 관련된 자세한 공시 사항은 아래 주석에 제공합니다.

- 유의적인 가정에 대한 공시
- 기타포괄손익-공정가치로 측정되는 채무상품
- 계약자산을 포함한 매출채권

연결회사는 당기손익-공정가치 항목을 제외한 모든 채무상품에 대하여 기대신용손실(ECL)에 대한 충당금을 인식합니다. 기대신용손실은 계약상 수취하기로 한 현금흐름과 연결회사가 수취할 것으로 예상하는 모든 현금흐름의 차이를 최초의 유효이자율로 할인하여 측정합니다. 예상되는 현금흐름은 보유한 담보를 처분하거나 계약의 필수 조건인 그 밖의 신용보강으로부터 발생하는 현금흐름을 포함합니다.

기대신용손실은 두 개의 stage로 인식합니다. 최초 인식 이후 신용위험의 유의적인 증가가 없는 신용 익스포저에 대하여, 기대신용손실은 향후 12개월 내에 발생할 가능성이 있는 채무불이행 사건으로부터 발생하는 신용손실(12개월 기대신용손실)을 반영합니다. 최초 인식 이후 신용위험의 유의적인 증가가 있는 신용 익스포저에 대하여, 손실충당금은 채무불이행 사건이 발생하는 시기와 무관하게 익스포저의 남은 존속기간에 대한 기대신용손실(전체기간 기대신용손실)을 측정하도록 요구됩니다.

매출채권과 계약자산에 대하여, 연결회사는 기대신용손실 계산에 간편법을 적용할 수 있습니다. 따라서, 연결회사는 신용위험의 변동을 추적하지 않는 대신에, 각 결산일에 전체기간 기대신용손실에 해당하는 금액으로 손실충당금을 인식합니다. 연결회사는 특정 채무자에 대한 미래전망정보와 경제적 환경을 반영하여 조정된 과거 신용손실 경험에 근거하여 충당금 설정률표를 설정합니다.

연결회사는 계약상 지급이 60일을 초과하여 연체되는 경우엔 채무불이행이 발생한 것으로 봅니다. 그러나, 특정 상황에서, 연결회사는 내부 또는 외부 정보가 연결회사에 의한 모든 신용보강을 고려하기 전에는 연결회사가 계약상의 원금 전체를 수취하지 못할 것을 나타내는 경우에 금융자산에 채무불이행 사건이 발생했다고 볼 수 있습니다. 금융자산은 계약상 현금흐름을 회수하는 데에 합리적인 기대가 없을 때 제거됩니다.

나. 금융부채

(1) 최초 인식과 측정

금융부채는 최초 인식 시점에 당기손익-공정가치 측정 금융부채, 대출과 차입, 미지급금 또

는 효과적인 위험회피 수단으로 지정된 파생상품으로 적절하게 분류됩니다.

모든 금융부채는 최초에 공정가치로 인식되고, 대여금, 차입금 및 미지급금의 경우에는 직접 관련된 거래원가를 차감합니다. 연결회사의 금융부채는 매입부채와 기타 미지급금을 포함합니다.

(2) 후속측정

① 당기손익-공정가치 측정 금융부채

당기손익-공정가치 측정 금융부채는 단기매매금융부채와 최초 인식 시점에 당기손익-공정가치로 측정하도록 지정된 금융부채를 포함합니다.

금융부채가 단기간 내에 재매입할 목적으로 발생한 경우에는 단기매매항목으로 분류됩니다. 이 범주는 또한 기업회계기준서 제1109호에서 정의된 위험회피관계에 있는 위험회피수단으로 지정되지 않은 파생상품을 포함합니다. 또한 분리된 내재파생상품은 위험회피에 효과적인 수단으로 지정되지 않았다면 단기매매항목으로 분류됩니다. 단기매매항목인 금융부채에서 발생하는 손익은 당기손익으로 인식됩니다.

당기손익-공정가치 항목으로 지정된 금융부채는 기업회계기준서 제1109호의 기준을 충족하는 경우에 최초 인식 시점에만 지정됩니다. 연결회사는 어떤 금융부채도 당기손익-공정가치 항목으로 지정하지 않았습니다.

② 대여금 및 차입금

최초 인식 이후에, 이자분 대여금과 차입금은 후속적으로 유효이자율법을 사용하여 상각후 원가로 측정됩니다. 부채가 제거되거나 유효이자율 상각 절차에 따라 발생하는 손익은 당기손익으로 인식됩니다. 상각후원가는 유효이자율의 필수적인 부분인 수수료나 원가에 대한 할인이나 할증액을 고려하여 계산됩니다.

(3) 제거

금융부채는 지급 의무의 이행, 취소, 또는 만료된 경우에 제거됩니다. 기존 금융부채가 대여자는 동일하지만 조건이 실질적으로 다른 금융부채에 의해 교환되거나, 기존 부채의 조건이 실질적으로 변경된 경우에, 이러한 교환이나 변경은 최초의 부채를 제거하고 새로운 부채를 인식하게 합니다. 각 장부금액의 차이는 당기손익으로 인식합니다.

다. 금융상품의 상계

금융자산과 금융부채는 인식한 자산과 부채에 대해 법적으로 집행 가능한 상계 권리를 현재 가지고 있거나, 차액으로 결제하거나 자산을 실현하는 동시에 부채를 결제할의도가 있는 경우에 연결재무상태표에서 상계하여 순액으로 표시됩니다.

2.15 총당부채

연결회사는 과거사건의 결과로 현재의무(법적의무 또는 의제의무)가 존재하고 당해 의무를 이행하기 위하여 경제적효익을 갖는 자원이 유출될 가능성이 높으며 당해 의무의 이행에 소요되는 금액을 신뢰성 있게 추정할 수 있는 경우에 총당부채를 인식하고 있습니다. 총당부채를 결제하기 위하여 필요한 지출액의 일부 또는 전부를 제3자가 변제할 것이 예상되는 경우 연결회사가 의무를 이행한다면 변제를 받을 것이 거의확실하게되는 때에 한하여 변제금액을 인식하고 별도의 자산으로 회계처리하고 있습니다. 총당부채와 관련하여 연결포괄손익계산

서에 인식되는 비용은 제3자의 변제와 관련하여 인식한 금액과 상계하여 표시하고 있습니다.

화폐의 시간가치 효과가 중요한 경우 충당부채는 부채의 특유위험을 반영한 현행 세전 이자율로 할인하고 있습니다. 충당부채를 현재가치로 평가하는 경우, 기간 경과에 따른 장부금액의 증가는 금융원가로 인식하고 있습니다.

2.16 당기법인세 및 이연법인세

법인세비용은 당기법인세와 이연법인세로 구성됩니다. 법인세는 기타포괄손익이나 자본에 직접 인식된 항목과 관련된 금액은 해당 항목에서 직접 인식하며, 이를 제외하고는 당기손익으로 인식됩니다. 법인세비용은 보고기간말 현재 제정되었거나 실질적으로 제정된 세법에 기초하여 측정됩니다.

경영진은 적용 가능한 세법 규정이 해석에 따라 달라질 수 있는 상황에 대하여 연결회사가 세무신고 시 적용한 세무정책에 대하여 주기적으로 평가하고 있습니다. 연결회사는 세무당국에 납부할 것으로 예상되는 금액에 기초하여 당기법인세비용을 인식합니다.

이연법인세는 자산과 부채의 장부금액과 세무기준액의 차이로 정의되는 일시적차이에 대하여 장부금액을 회수하거나 결제할 때의 예상 법인세효과로 인식됩니다. 다만, 사업결합 이외의 거래에서 자산·부채를 최초로 인식할 때 발생하는 이연법인세자산과 부채는 그 거래가 회계이익이나 과세소득에 영향을 미치지 않는다면 인식되지 않습니다.

이연법인세자산은 차감할 일시적차이가 사용될 수 있는 미래 과세소득의 발생가능성이 높은 경우에 인식됩니다.

종속기업, 관계기업 및 공동기업 투자지분과 관련된 가산할 일시적차이에 대하여 소멸시점을 통제할 수 있는 경우, 그리고 예측가능한 미래에 일시적차이가 소멸하지 않을 가능성이 높은 경우를 제외하고 이연법인세부채를 인식하고 있습니다. 또한 이러한 자산으로부터 발생하는 차감할 일시적차이에 대하여 일시적차이가 예측가능한 미래에 소멸할 가능성이 높고 일시적차이가 사용될 수 있는 과세소득이 발생할 가능성이 높은 경우에만 이연법인세자산을 인식하고 있습니다.

이연법인세자산과 부채는 당기법인세자산과 당기법인세부채를 상계할 수 있는 법적으로 집행가능한 권리를 연결회사가 보유하고, 이연법인세자산과 부채가 동일한 과세당국에 의해서 부과되는 법인세와 관련이 있으면서 순액으로 결제할 의도가 있는 경우에 상계됩니다.

2.17 종업원 급여

연결회사의 퇴직연금제도는 확정기여제도와 확정급여제도로 구분됩니다.

확정기여제도는 연결회사가 고정된 금액의 기여금을 별도 기금에 지급하는 퇴직연금제도이며, 기여금은 종업원이 근무 용역을 제공했을 때 비용으로 인식됩니다. 확정급여제도는 확정기여제도를 제외한 모든 퇴직연금제도입니다. 일반적으로 확정급여제도는 연령, 근속연수나 급여수준 등의 요소에 의하여 종업원이 퇴직할 때 지급받을 퇴직연금급여의 금액이 확정됩니다. 확정급여제도와 관련하여 연결채무상태표에 계상된 부채는 보고기간말 현재 확정급여채무의 현재가치에서 사외적립자산의 공정가치를 차감한 금액입니다. 확정급여채무는 매년 독립된 보험계리인에 의해 예측단위적립방식에 따라 산정되며, 확정급여채무의 현재가치는 그 지급시점과 만기가 유사한 우량회사채의 이자율로 기대미래현금유출액을 할인하여 산정됩니다. 한편, 순확정급여부채와 관련한 재측정요소는 기타포괄손익으로 인식됩니다.

제도개정, 축소 또는 정산이 발생하는 경우, 과거근무원가 또는 정산으로 인한 손익은 당기손익으로 인식됩니다.

연결회사 내 일부 기업들은 장기 근속 임직원에게 장기종업원급여를 제공하고 있습니다. 기타장기종업원급여는 확정급여제도와 동일한 방법으로 측정되며, 근무원가, 기타장기종업원 급여부채의 순이자 및 재측정요소는 당기손익으로 인식됩니다. 또한, 이러한 부채는 매년 독립적이고 적격인 보험계리사에 의해 평가됩니다.

2.18 고객과의 계약에서 생기는 수익

연결회사는 안전관리에 대한 용역제공, 설비기기시스템의 판매 및 보전업무, 건물관리서비스 등을 주된 영업으로 하고 있습니다. 고객과의 계약에서 연결회사는 재화나 용역의통제가 고객에게 이전되었을 때 해당 재화나 용역의 대가로 받을 권리를 갖게 될 것으로 예상하는 대가를 반영하는 금액으로 수익을 인식합니다. 연결회사는 고객과의 계약에서 재화나 용역을 고객에게 제공하기 전에 정해진 각 재화나 용역을 통제하므로 본인으로 결론 내렸습니다.

고객과의 계약에서 생기는 수익과 관련된 유의적인 판단, 추정, 가정에 대한 공시는 주석 3을 참조바랍니다.

가. 재화의 판매

재화의 판매 수익은 자산에 대한 통제가 고객에게 이전되는 시점인 일반적으로 자산의 인도 시점에 인식됩니다. 일반적인 채권 회수기간은 인도 후 30일에서 90일입니다. 연결회사는 계약 내의 다른 약속이 거래대가의 일부분이 배부되어야 하는 별도의수행의무인지 고려합니다. 재화 판매의 거래 가격을 산정할 때, 연결회사는 변동 대가, 유의적 금융요소, 비현금대가, 고객에게 지급할 대가를 고려합니다.

나. 용역의 제공

연결회사는 주로 경비용역을 제공하고 있으며, 동 용역은 정액계약에 의하여 제공되고 기간 경과에 따라 수익을 인식하고 있습니다. 그리고, 일부 용역제공거래에 대하여는 진행기준에 의하여 수익을 인식하고 있으며, 진행률은 총예정원가에 대한 실제누적발생원가의 비율에 따라 산정하고 있습니다.

다. 계약잔액

(1) 계약자산

계약자산은 고객에게 이전한 재화나 용역에 대하여 그 대가를 받을 권리입니다. 고객이 대가를 지급하기 전이나 지급기일 전에 연결회사가 고객에게 재화나 용역을 이전하는 경우 그 대가를 받을 기업의 권리로 그 권리에 시간의 경과 외의 조건이 있는 자산은 계약자산입니다.

(2) 매출채권

매출채권은 무조건적인 연결회사의 권리를 나타냅니다. 이는 시간의 경과에 따라 대가를 지급받을 수 있기 때문입니다. 금융자산 관련 회계정책은 주석 2.14 를 참조합니다.

(3) 계약부채

계약부채는 연결회사가 고객에게서 이미 받은 대가(또는 지급기일이 된 대가)에 상응하여 고객에게 재화나 용역을 이전하여야 하는 기업의 의무입니다. 만약 연결회사가 재화나 용역을

고객에게 이전하기 전에 고객이 대가를 지불한다면, 지급이 되었거나 지급기일 중 이른 시점에 계약부채를 인식합니다. 계약부채는 연결회사가 계약에 따라 수행의무를 이행 할 때 수익으로 인식합니다.

2.19 주당이익

기본주당이익은 지배기업 주주에게 귀속되는 연결손익계산서상 지배기업 소유주지분 당기순이익을 보고기간 동안의 지배기업의 가중평균 유통보통주식수로 나누어 산정한 것입니다.

희석주당이익은 지배기업 주주에게 귀속되는 연결손익계산서상 지배기업 소유주지분 당기순이익을 보고기간 동안의 지배기업의 가중평균 유통보통주식수와 가중평균 잠재적 희석증권주식수로 나누어 산정한 것입니다. 잠재적 희석증권은 희석효과가 발생하는 경우에만 희석주당이익의 계산에 반영됩니다.

2.20 재무제표 승인

연결회사의 연결재무제표는 2022년 1월 28일자로 이사회에서 승인되었으며, 정기주주총회에서 수정승인 될 수 있습니다.

3. 중요한 회계 추정과 가정

연결회사는 미래에 대하여 추정 및 가정을 하고 있습니다. 추정 및 가정은 지속적으로 평가되며, 과거 경험과 현재의 상황에서 합리적으로 예측가능한 미래의 사건을 고려하여 이루어 집니다. 이러한 회계추정은 실제 결과와 다를 수도 있습니다. 다음 회계연도에 자산 및 부채장부금액에 조정을 미칠 수 있는 유의적 위험에 대한 추정 및 가정은 다음과 같습니다.

가. 수익인식

연결회사는 설치 등의 서비스에 대하여 진행기준을 사용하고 있습니다. 진행기준에서는 연결회사가 총발생예정원가에 대한 실제발생원가의 비율을 추정하도록 합니다. 현재의 수익은 프로젝트 초기의 변동성, 프로젝트 수행범위의 변동, 원가의 변동, 공기의 변동 및 고객의 계획변경과 관련 요소들에 의하여 변동될 수 있습니다.

나. 유형자산 내용연수

연결회사는 경보기기 등 유형자산의 추정내용연수와 관련 감가상각비를 결정하고 있습니다. 이러한 추정은 예상되는 제품의 주기에 근거하여 결정되었으며, 기술적 변화와 산업주기의 변화에 대응하는 경쟁자들의 행동에 따라 중요하게 변동될 수 있습니다. 경영진은 기존의 추정내용연수보다 내용연수가 감소하는 경우에는 감가상각비를 증가시킬 것입니다. 또한 포기되거나 매각된 비전략적 자산 및 기술적으로 진부화된 자산은 그 가치를 감소시키거나 장부에서 제거할 수도 있습니다.

다. 영업권의 손상차손

연결회사는 매년 영업권의 손상여부를 검토하고 있습니다. 현금창출단위의 회수가능금액은 사용가치의 계산에 기초하여 결정하고 있습니다. 이러한 계산은 추정에 근거하여 이루어집니다(주석 15참조).

라. 매출채권과 계약자산의 기대손실충당금

연결회사는 매출채권과 계약자산에 대한 기대신용손실(ECL)을 계산하는 데 충당금 설정률표를 사용합니다. 충당금 설정률은 비슷한 손실 양상을 가지고 있는 다양한 고객 부문(예를 들어, 지역적 위치, 상품 형태, 고객 형태 및 신용등급, 담보나 거래신용보험)별 묶음의 연체 일수에 근거합니다.

충당금 설정률표는 연결회사의 과거에 관찰된 채무불이행률에 근거합니다. 연결회사는 설정률표를 과거 신용손실경험에 미래전망정보를 반영하여 조정합니다. 매 결산일에 과거 채무불이행률을 조정하고 미래전망치의 변동을 분석합니다.

과거 채무불이행률과 미래 경제상황 및 기대신용손실(ECL) 사이의 상관관계에 대한 평가는 유의적인 추정입니다. 기대신용손실의 규모는 상황과 미래 경제 환경의 변화에 민감합니다. 연결회사의 과거 신용손실경험과 경제적 환경에 대한 예상은 고객의 미래실제 채무불이행을 나타내지 않습니다. 연결회사의 매출채권과 계약자산의 기대신용손실에 대한 정보는 주석 9에 공시됩니다.

마. 금융상품의 공정가치

활성시장에서 거래되지 않는 금융상품의 공정가치는 원칙적으로 평가기법을 사용하여 결정됩니다. 연결회사는 보고기간말 현재 중요한 시장상황에 기초하여 다양한 평가기법의 선택 및 가정에 대한 판단을 하고 있습니다.

바. 확정급여부채

확정급여부채의 현재가치는 보험수리적방식에 의해 결정되는 다양한 요소들 특히 할인율의 변동에 영향을 받습니다(주석 17참조).

사. 법인세

연결회사의 과세소득에 대한 법인세는 다양한 국가의 세법 및 과세당국의 결정을 적용하여 산정되므로 최종 세효과를 산정하는 데에는 불확실성이 존재합니다(주석 28참조). 연결회사는 '투자 · 상생협력 촉진을 위한 과세특례'에 따라 과세소득의 일정 금액을 투자, 임금 증가 및 상생협력에 사용하지 않았을 때 세법에서 정하는 방법에 따라 계산된 법인세를 추가로 부담하게 됩니다. 이에 따라 연결회사는 동 기간의 법인세를 측정할 때 '투자 · 상생협력 촉진을 위한 과세특례'에 다른 세효과를 반영하고 있는 바, 연결회사가 향후 부담할 법인세는 각 연도의 투자, 임금증가 및 상생협력의 수준에 따라 달라질 수 있습니다.

4. 재무위험관리

연결회사는 여러 활동으로 인하여 시장위험(가격위험), 신용위험 및 유동성위험과 같은 다양한 금융 위험에 노출되어 있습니다. 연결회사의 전반적인 위험정책은 금융시장의 예측불가능성에 초점을 맞추고 있으며 재무성과에 잠재적으로 불리할 수 있는 효과를 최소화하는데 중점을 두고 있습니다.

가. 시장위험

(1) 가격위험

연결회사는 연결재무상태표상 기타포괄손익-공정가치 금융자산 및 당기손익-공정가치 금융자산으로 분류되는 보유 지분증권의 가격위험에 노출되어 있습니다.

보유 지분증권의 가격의 상승 또는 하락이 연결회사의 당기 포괄이익에 미치는 영향은 아래 표와 같습니다. 이 분석은 다른 변수들은 일정하며 연결회사가 보유하고 있는 상장주식의 가격이 30% 증가 또는 감소한 경우를 분석한 것입니다.

(단위: 원)

당 기	포괄손익에 대한 영향
지분증권(상장) 등	3,100,255,865

(단위: 원)

전 기	포괄손익에 대한 영향
지분증권(상장)	2,202,040,946

나. 신용위험

신용위험은 연결회사 차원에서 관리되고 있습니다. 신용위험은 보유하고 있는 수취채권 및 확정계약을 포함한 거래처에 대한 신용위험 뿐 아니라 현금및현금성자산, 파생금융상품 및 은행 및 금융기관 예치금으로부터 발생하고 있습니다. 은행 및 금융기관의 경우, 독립적인 신용평가기관으로부터의 신용등급이 최소 A이상인 경우에 한하여 거래를 하고 있습니다. 독립적으로 신용평가를 받는다면 평가된 신용등급이 사용되며, 독립적인 신용 등급이 없는 경우에는 고객의 재무상태, 과거경험 등 기타 요소들을 고려하여 신용을 평가하게 됩니다. 개별적인 위험한도는 이사회가 정한 한도에 따라 내부 또는 외부적으로 결정된 신용등급을 바탕으로 결정됩니다. 신용한도의 사용여부는 정기적으로 검토되고 있습니다. 개인 등의 소규모 거래처에 대한 매출은 현금 또는 주요 신용카드로 처리됩니다.

최대신용노출금액은 공정가치로 측정하는 금융자산을 제외하고 장부금액과 일치합니다. 손상이 발생한 매출채권 및 기타채권에 대한 손상인식금액은 주석9에서 공시하고 있습니다.

다. 유동성위험

연결회사의 재무부서는 미사용 차입금한도를 적정수준으로 유지하고 영업 자금 수요를 충족시킬 수 있도록 유동성에 대한 예측을 항상 모니터링하여 차입금 한도나 약정을 위반하는 일이 없도록 하고 있습니다. 유동성에 대한 예측 시에는 연결회사의 자금조달계획, 약정 준수, 연결회사 내부의 목표부채비율 및 통화에 대한 제한과 같은 외부 법규나 법률 요구사항이 있는 경우 그러한 요구사항을 고려하고 있습니다.

재무부서는 상기에서 언급한 예측을 통해 결정된 대로 여유있는 유동성이 확보될 수 있도록 적절한 만기나 충분한 유동성을 제공해주는 이자부 당좌예금, 정기예금, 수시입출금식 예금, 시장성 유가증권 등의 금융상품을 선택하여 잉여자금을 투자하고 있습니다.

연결회사의 유동성 위험 분석내역은 다음과 같습니다.

1) 당기말

(단위: 원)

구 분	1년 이하	1년에서 3년 이하	3년에서 5년 이하
매입채무및기타채무(*)	174,395,874,862	-	-
리스부채	21,004,185,965	28,656,967,866	3,480,991,152
예수보증금	33,371,228,801	4,870,474,634	-

(*) 매입채무 및 기타채무 중 종업원급여 해당액을 제외한 금액입니다.

2) 전기말

(단위: 원)

구 분	1년 이하	1년에서 3년 이하	3년에서 5년 이하
매입채무및기타채무	217,494,471,939	-	-
리스부채	18,356,584,851	26,109,963,808	11,148,890,504
장기성매입채무및기타채무	-	7,119,068,775	-
예수보증금	34,107,513,448	4,898,396,680	-

라. 자본위험관리

연결회사의 자본관리 목적은 계속기업으로서 주주 및 이해당사자들에게 이익을 지속적으로 제공할 수 있는 능력을 보호하고 자본비용을 절감하기 위해 최적 자본구조를 유지하는 것입니다. 부채비율은 총부채를 총자본으로 나누어 산출하고 있습니다.

당기말과 전기말의 부채비율은 다음과 같습니다.

(단위: 원)

구 분	당기말	전기말
부채(①)	530,076,697,754	522,505,040,984
자본(②)	1,442,895,804,503	1,384,184,652,038
부채비율(①/②)	36.74%	37.75%

5. 공정가치

당기 중 연결회사의 금융자산과 금융부채의 공정가치에 영향을 미치는 사업환경 및 경제적인 환경의 유의적인 변동은 없습니다.

가. 금융상품 종류별 공정가치

금융상품의 종류별 장부금액 및 공정가치는 다음과 같습니다.

(단위: 원)

구 분	당기말		전기말	
	장부금액	공정가치	장부금액	공정가치
금융상품: (*)				
기타포괄손익-공정가치금융자산	16,446,304,857	16,446,304,857	21,277,111,327	21,277,111,327
당기손익-공정가치금융자산	15,167,485,548	15,167,485,548	6,546,721,286	6,546,721,286

(*) 매출채권 및 매입채무 등 단기성으로 장부금액이 공정가치의 합리적인 근사치인 금액 등은 공정가치 공시에서 제외하였습니다.

나. 공정가치 서열체계

공정가치로 측정되거나 공정가치가 공시되는 금융상품을 공정가치 서열체계에 따라 구분되며 정의된 수준들은 다음과 같습니다.

- 동일한 자산이나 부채에 대한 활성시장의(조정되지 않은) 공시가격(수준 1)
- 직접적으로(예: 가격) 또는 간접적으로(예: 가격에서 도출되어) 관측가능한, 자산이나 부채에 대한 투입변수를 이용하여 산정한 공정가치. 단 수준 1에 포함된 공시가격은 제외함(수준 2)
- 관측가능한 시장자료에 기초하지 않은, 자산이나 부채에 대한 투입변수(관측가능하지 않은 투입변수)를 이용하여 산정한 공정가치(수준 3)

공정가치로 측정되거나 공정가치가 공시되는 금융상품의 공정가치 서열체계 구분은 다음과 같습니다.

(1) 당기말

(단위:원)

구 분	수준 1	수준 2	수준 3	계
반복적인 공정가치 측정치				

기타포괄손익-공정가치금융자산	12,483,785,900	-	3,962,518,957	16,446,304,857
당기손익-공정가치금융자산	1,149,705,150	-	14,017,780,398	15,167,485,548

당기 중 공정가치 서열체계에서의 수준 간 이동은 없습니다.

(2) 전기말

(단위:원)

구 분	수준 1	수준 2	수준 3	계
반복적인 공정가치 측정치				
기타포괄손익-공정가치금융자산	9,683,557,370	-	11,593,553,957	21,277,111,327
당기손익-공정가치금융자산	-	-	6,546,721,286	6,546,721,286

다. 당기말 현재 수준 3으로 평가된 주요 공정가치금융자산의 평가방법과 투입변수

구 분	금 액(단위: 원)	평가방법	투입변수
비상장수익증권	6,213,800,000	이익접근법(배당현금흐름할인모형)	할인율 등
비상장수익증권	5,477,159,210	자산접근법(순자산가치) 등	-
비상장수익증권(*)	4,000,000,000		
비상장지분상품	2,289,340,145		

연결회사가 보유한 보통주식에 대하여 거래상대방인 디앤디인베스트먼트에 풋옵션을 보유하

(*) 고 있으며, 거래상대방은 콜옵션을 보유하고 있습니다(행사가액 40억원, 행사기간 PM/FM 계약이 종료한 날로부터 3개월 이내).

6. 범주별 금융상품

가. 금융상품 범주별 장부금액(단위: 원)

(1) 당기말

연결재무상태표 상 자산	상각후원가로 측정하는 금융자산	기타포괄손익 - 공정가치 금융자산	당기손익 - 공정가치 금융자산	계
현금및현금성자산	218,899,850,568	-	-	218,899,850,568
단기금융자산	371,782,358,523	-	-	371,782,358,523
매출채권및기타채권	138,134,681,782	-	-	138,134,681,782
미수수익	1,854,724,683	-	-	1,854,724,683
장기금융자산	6,000,000	-	-	6,000,000
기타포괄손익-공정가치금융자산	-	16,446,304,857	-	16,446,304,857
당기손익-공정가치금융자산	-	-	15,167,485,548	15,167,485,548
대여금및수취채권	45,424,696,129	-	-	45,424,696,129
계	776,102,311,685	16,446,304,857	15,167,485,548	807,716,102,090

연결재무상태표 상 부채	상각후원가로 측정하는 금융부채	기타금융부채(*2)
매입채무 및 기타채무(*1)	174,395,874,862	-
리스부채	-	18,666,339,563
유동성예수보증금	33,371,228,801	-
장기리스부채	-	31,267,842,704
예수보증금	4,870,474,634	-
계	212,637,578,297	49,934,182,267

(*1) 매입채무 및 기타채무 중 종업원급여 해당액을 제외한 금액입니다.

(*2) 기타금융부채는 범주별 금융부채의 적용을 받지 않는 리스부채를 포함하고 있습니다.

(2) 전기말

연결재무상태표 상 자산	상각후원가로 측정하는 금융자산	기타포괄손익 - 공정가치 금융자산	당기손익 - 공정가치 금융자산	계
현금및현금성자산	213,172,898,180	-	-	213,172,898,180
단기금융자산	299,802,544,330	-	-	299,802,544,330
매출채권및기타채권	136,697,278,292	-	-	136,697,278,292
미수수익	963,121,731	-	-	963,121,731
장기금융자산	6,000,000	-	-	6,000,000
기타포괄손익-공정가치금융자산	-	21,277,111,327	-	21,277,111,327
당기손익-공정가치금융자산	-	-	6,546,721,286	6,546,721,286
대여금및수취채권	49,849,800,966	-	-	49,849,800,966
계	700,491,643,499	21,277,111,327	6,546,721,286	728,315,476,112

연결재무상태표 상 부채	상각후원가로 측정하는 금융부채	기타금융부채(*)
매입채무 및 기타채무	217,494,471,939	-
리스부채	-	18,356,584,851
유동성예수보증금	34,107,513,448	-
장기성매입채무 및 기타채무	7,119,068,775	-
장기리스부채	-	37,258,854,312
예수보증금	4,898,396,680	-
계	263,619,450,842	55,615,439,163

(*) 기타금융부채는 범주별 금융부채의 적용을 받지 않는 리스부채를 포함하고 있습니다.

나. 금융상품 범주별 순손익(단위: 원)

구 분	당 기	전 기
기타포괄손익 - 공정가치금융자산		
평가손익(기타포괄손익)(*1)	3,395,170,230	506,405,125

배당수익	372,647,335	326,748,045
당기손익 - 공정가치금융자산		
평가이익	617,881,510	-
평가손실	(199,065,060)	-
배당수익	588,407,506	11,474,272
상각후원가로 측정하는 금융자산		
이자수익	4,174,237,111	3,863,556,700
대손상각비	(2,353,883,952)	(3,444,651,101)
기타금융부채		
이자비용	(927,225,594)	(1,058,519,633)

(*1) 법인세효과 차감 전 금액입니다.

(*2) 당기 중 순외환차이 2,006백만원(전기 : (-)1,543백만원)은 상각후 원가로 측정하는 금융자산 및 금융부채에서 발생하였습니다.

7. 현금및현금성자산

가. 현금및현금성자산의 장부금액(단위: 원)

구 분	당 기 말	전 기 말
은행예금 및 보유현금	30,000,098,659	31,078,346,410
단기은행예치금(*)	188,899,751,909	182,094,551,770
계	218,899,850,568	213,172,898,180

(*) 단기은행예치금은 취득일 현재 만기가 3개월 이내에 도래하는 정기예금을 포함하고 있습니다

나. 사용제한 예금 등

연결회사는 보고기간종료일 현재 협력사 지원 관련 상생펀드 기금 및 당좌거래 개설보증금 등으로 5,989백만원의 장단기 금융자산이 사용 제한되어 있습니다.

8. 공정가치금융자산

가. 공정가치금융자산의 상세 내역(단위: 원)

(1) 기타포괄손익-공정가치금융자산

구 분	당 기 말	전 기 말
지분상품	16,446,304,857	21,277,111,327

(2) 당기손익-공정가치금융자산

구 분	당 기 말	전 기 말
-----	-------	-------

지분상품	2,030,621,188	2,054,650,076
채무상품	13,136,864,360	4,492,071,210
계	15,167,485,548	6,546,721,286

나. 공정가치금융자산의 변동 내역(단위: 원)

구 분	당 기	전 기
기초금액	27,823,832,613	12,826,640,895
취득	-	14,500,000,000
평가	3,789,957,792	497,191,718
기말금액	31,613,790,405	27,823,832,613

9. 매출채권 및 계약자산

가. 매출채권및기타채권의 내역(단위: 원)

구 분	당 기 말	전 기 말
외상매출금	140,824,835,323	143,779,067,538
대손충당금-외상매출금	(5,558,215,484)	(10,452,875,560)
미수금	3,079,874,255	3,698,326,614
대손충당금-미수금	(211,812,312)	(327,240,300)
계	138,134,681,782	136,697,278,292

나. 계약자산의 내역(단위: 원)

구 분	당 기 말	전 기 말
계약자산	22,518,821,040	35,447,177,034
대손충당금-계약자산	(676,452,533)	(897,802,792)
계	21,842,368,507	34,549,374,242

다. 대손충당금 변동내역(단위: 원)

구 분	당 기			전 기		
	외상매출금	미수금	계약자산	외상매출금	미수금	계약자산
기초	10,452,875,560	327,240,300	897,802,792	10,682,241,106	121,845,936	1,014,802,450
대손상각비(환입)	2,457,519,751	(103,635,799)	321,841,741	3,215,752,101	228,899,000	213,067,201
제각 등	(7,352,179,827)	(11,792,189)	(543,192,000)	(3,445,117,647)	(23,504,636)	(330,066,859)
기말	5,558,215,484	211,812,312	676,452,533	10,452,875,560	327,240,300	897,802,792

라. 신용위험노출에 대한 정보(단위: 원)

(1) 당기말

구분	외상매출금	미수금
A.연체되지 않은 채권		
무연체	134,078,723,844	2,868,061,943
B.연체된 채권		
12개월 이하	2,294,524,657	-
12개월 초과	4,451,586,822	211,812,312
소계	6,746,111,479	211,812,312
합계	140,824,835,323	3,079,874,255
C. 기대신용손실총당금		
12개월 이하	(535,066,688)	-
12개월 초과	(5,023,148,796)	(211,812,312)
소계	(5,558,215,484)	(211,812,312)
장부금액	135,266,619,839	2,868,061,943

(2) 전기말

구분	외상매출금	미수금
A.연체되지 않은 채권		
무연체	131,050,531,088	3,371,086,314
B.연체된 채권		
12개월 이하	2,835,322,452	228,899,000
12개월 초과	9,893,213,998	98,341,300
소계	12,728,536,450	327,240,300
합계	143,779,067,538	3,698,326,614
C. 기대신용손실총당금		
12개월 이하	(882,491,070)	(228,899,000)
12개월 초과	(9,570,384,490)	(98,341,300)
소계	(10,452,875,560)	(327,240,300)
장부금액	133,326,191,978	3,371,086,314

10. 재고자산

가. 재고자산의 내역(단위: 원)

구분	당기말	전기말
저장기기	8,429,660,256	26,306,814,988
공사기기	7,651,323,456	17,437,875,749

미착기기	-	248,176,660
계	16,080,983,712	43,992,867,397

당기말 현재 보유목적에 따라 1년을 초과하여 자가 사용할 것으로 예상되는 저장기기 및 공사기기를 유형자산으로 대체 하였습니다(주석 13참조).

11. 공동기업투자주식

가. 공동기업에 대한 투자주식 현황(단위: 원)

(1) 당기말

구 분	지분율(%)	취득원가	순자산가치	기말금액
코람코전문투자형사모부동산 투자신탁제78호(*)	4.11	2,700,000,000	2,600,294,897	2,468,095,202

(*) 투자자 약정에 의하여 중요한 재무정책과 영업정책의 결정시 투자자 전원의 동의가 요구되므로 연결회사는 동 지분을 공동기업투자주식으로 분류하였습니다.

(2) 전기말

구 분	지분율(%)	취득원가	순자산가치	기말금액
코람코전문투자형사모부동산 투자신탁제78호	4.11	2,700,000,000	2,765,262,358	2,525,716,253

나. 공동기업투자주식의 변동내역(단위: 원)

(1) 당 기

구 분	기초	지분법손익	배당	기말금액
코람코전문투자형사모부동산 투자신탁제78호	2,525,716,253	117,864,497	(175,485,548)	2,468,095,202

(2) 전 기

구 분	기초	지분법손익	배당	기말금액
코람코전문투자형사모부동산 투자신탁제78호	2,561,155,938	140,074,765	(175,514,450)	2,525,716,253

(3) 공동기업의 요약 재무상태(단위: 원)

1) 당기말

회사명	자산	부채	매출액	당기순이익	총포괄손익
-----	----	----	-----	-------	-------

코람코전문투자형사모부동산 투자신탁제78호	158,637,261,57 2	95,369,745,832	9,662,960,006	2,867,749,319	2,867,749,319
---------------------------	---------------------	----------------	---------------	---------------	---------------

2) 전기말

회사명	자산	부채	매출액	당기순손익	총포괄손익
코람코전문투자형사모부동산 투자신탁제78호	157,647,382,79 4	90,366,060,213	9,489,047,262	3,408,145,129	3,408,145,129

(4) 당기말과 전기말 현재 공동기업의 순자산에서 공동기업에 대한 지분의 장부금액으로 조정
한 내역은 다음과 같습니다.

1) 당기말

(단위: 원)

회사명	순자산	지분율(%)	순자산금액	기타	기말금액
코람코전문투자형사모부동산 투자신탁제78호	63,267,515,740	4.11	2,600,294,897	(132,199,695)	2,468,095,202

2) 전기말

(단위: 원)

회사명	순자산	지분율(%)	순자산금액	기타	기말금액
코람코전문투자형사모부동산 투자신탁제78호	67,281,322,581	4.11%	2,765,262,358	(239,546,105)	2,525,716,253

12. 투자부동산

가. 당기말 및 전기말 현재 투자부동산의 내역은 다음과 같습니다.

(단위: 원)

구분	당기말			전기말		
	취득원가	상각누계액	장부금액	취득원가	상각누계액	장부금액
토지	22,006,758,60 0	-	22,006,758,60 0	-	-	-

당기말 현재 투자부동산의 공정가치는 65,313백만원입니다.

나. 당기 중 투자부동산 변동내역

(단위: 원)

구분	기 초	감가상각	대체(*)	기 말
토지	-	-	22,006,758,600	22,006,758,600

(*) 당기말 현재 보유목적에 따라 유형자산에서 대체되었습니다(주석 13참조).

다. 당기 중 연결회사의 투자부동산과 관련하여 인식한 임대수익은 1,579백만원입니다.

13. 유형자산

가. 유형자산의 주요 변동 내역(단위: 원)

(1) 당기

구분	토지	건물	구축물	경보기기	경보설비	차량	공기구비품	건설중인자산	계
기초총장부금액	52,017,102,105	84,702,358,622	10,015,272,055	942,811,820,507	27,573,499,234	1,343,684,681	74,417,020,198	264,988,000	1,193,145,745,402
상각/감액누계액	-	(31,987,156,277)	(7,543,959,924)	(590,903,269,740)	(26,370,014,188)	(1,181,777,047)	(65,583,723,439)	-	(723,569,900,615)
순장부금액	52,017,102,105	52,715,202,345	2,471,312,131	351,908,550,767	1,203,485,046	161,907,634	8,833,296,759	264,988,000	469,575,844,787
취득	-	-	-	148,788,219,691	202,346,707	-	2,167,178,553	4,212,385,955	155,370,130,906
처분/폐기	-	-	-	(18,079,509,601)	-	-	(159,779,891)	-	(18,239,289,492)
감가상각	-	(1,763,237,107)	(396,266,025)	(125,581,790,629)	(558,866,068)	(53,551,312)	(3,735,611,614)	-	(132,089,322,755)
기타증감(*)	(22,006,758,600)	-	-	-	-	-	-	28,157,123,811	6,150,365,211
계정대체	-	-	-	-	-	-	872,978,955	(3,462,858,955)	(2,589,880,000)
환산차이	-	-	-	-	120,014,455	4,461,543	2,183,439	-	126,659,437
기말총장부금액	30,010,343,505	84,702,358,622	10,015,272,055	978,301,284,986	28,356,767,265	1,336,862,778	75,681,961,566	29,171,638,811	1,237,576,489,588
상각/감액누계액	-	(33,750,393,384)	(7,940,225,949)	(621,265,814,758)	(27,389,787,125)	(1,224,044,913)	(67,701,715,365)	-	(759,271,981,494)
순장부금액	30,010,343,505	50,951,965,238	2,075,046,106	357,035,470,228	966,980,140	112,817,865	7,980,246,201	29,171,638,811	478,304,508,094

(*) 당기말 현재 보유 토지 중 일부를 보유목적에 따라 투자부동산으로 대체하였으며, 재고자산 중 1년을 초과하여 자가 사용할 것으로 예상되는 저장기기 및 공사기기를 건설중인자산으로 대체하였습니다.

(2) 전기

구분	토지	건물	구축물	경보기기	경보설비	차량	공기구비품	건설중인자산	계
기초총장부금액	52,017,102,105	84,702,358,622	10,015,272,055	910,327,591,911	27,030,682,316	1,347,433,857	73,362,413,205	1,624,110,000	1,160,426,964,071
상각/감액누계액	-	(30,223,919,170)	(7,144,642,124)	(563,567,281,418)	(25,699,655,568)	(1,113,512,591)	(62,443,621,313)	-	(690,192,632,118)
순장부금액	52,017,102,105	54,478,439,452	2,870,629,931	346,760,310,493	1,331,026,748	233,921,266	10,918,791,892	1,624,110,000	470,234,331,887
취득	-	-	-	131,051,743,892	522,389,761	-	1,205,619,222	6,863,825,844	139,643,578,719
처분/폐기	-	-	-	(2,161,988,556)	-	-	(96,704,543)	-	(2,258,693,099)

감가상각	-	(1,763,237,107)	(399,317,800)	(123,741,515,062)	(662,855,287)	(69,461,392)	(3,958,497,363)	-	(130,594,884,011)
계정대체	-	-	-	-	-	-	764,448,044	(8,222,947,844)	(7,458,499,800)
환산차이	-	-	-	-	12,923,824	(2,552,240)	(360,493)	-	10,011,091
기말총장부금액	52,017,102,105	84,702,358,622	10,015,272,055	942,811,820,507	27,573,499,234	1,343,684,681	74,417,020,198	264,988,000	1,193,145,745,402
상각/감액누계액	-	(31,987,156,277)	(7,543,959,924)	(590,903,269,740)	(26,370,014,188)	(1,181,777,047)	(65,583,723,439)	-	(723,569,900,615)
순장부금액	52,017,102,105	52,715,202,345	2,471,312,131	351,908,550,767	1,203,485,046	161,907,634	8,833,296,759	264,988,000	469,575,844,787

나. 유형자산의 상각내역(단위: 원)

구 분	당 기	전 기
매출원가	129,294,641,940	127,605,193,683
판매비와 관리비	2,794,680,815	2,989,690,328
계	132,089,322,755	130,594,884,011

14. 리스

가. 일반사항

연결회사는 영업에 사용되는 건물, 차량운반구, 전산장비에 대하여 리스 계약을 체결하고 있습니다. 연결회사 사용권 자산의 리스 기간은 일반적으로 1년에서 5년입니다. 리스계약에 따른 연결회사의 의무는 리스자산에 대한 리스제공자의 권리에 의해 보장됩니다. 일반적으로 연결회사는 리스자산을 분배하고 전대리스하는 것이 제한됩니다.

연결회사는 또한 리스기간이 12개월 이하인 차량운반구 및 전산장비와 소액의 사무용품 리스를 가지고 있습니다. 연결회사는 이 리스에 '단기리스' 및 '소액 기초자산 리스'의 인식 면제 규정을 적용합니다.

나. 사용권자산의 내역(단위: 원)

(1) 당 기 말

구 분	취득원가	감가상각누계액	장부금액
건물	57,913,872,770	(27,415,221,461)	30,498,651,309
차량운반구	34,062,529,529	(17,448,907,553)	16,613,621,976
전산장비	2,624,406,481	(1,118,798,195)	1,505,608,286
건물부속설비	1,046,551,122	-	1,046,551,122
계	95,647,359,902	(45,982,927,209)	49,664,432,693

(2) 전 기 말

구 분	취득원가	감가상각누계액	장부금액
-----	------	---------	------

건물	54,017,186,436	(17,102,991,425)	36,914,195,011
차량운반구	30,065,879,674	(14,144,568,166)	15,921,311,508
전산장비	2,624,406,481	(680,274,203)	1,944,132,278
계	86,707,472,591	(31,927,833,794)	54,779,638,797

다. 사용권자산의 변동내역(단위: 원)

(1) 당 기

구 분	기 초	증 가	감 소 (계약 종료 등)	감가상각	기 말
건물	36,914,195,011	6,180,227,651	(592,993,885)	(12,002,777,468)	30,498,651,309
차량운반구	15,921,311,508	10,590,315,056	(891,576,623)	(9,006,427,965)	16,613,621,976
전산장비	1,944,132,278	-	-	(438,523,992)	1,505,608,286
건물부속설비	-	1,046,551,122	-	-	1,046,551,122
계	54,779,638,797	17,817,093,829	(1,484,570,508)	(21,447,729,425)	49,664,432,693

(2) 전 기

구 분	기 초	증 가	감 소 (계약 종료 등)	감가상각	기 말
건물	6,608,897,329	41,108,664,685	(211,094,228)	(10,592,272,775)	36,914,195,011
차량운반구	17,698,407,190	7,961,653,520	(731,914,989)	(9,006,834,213)	15,921,311,508
전산장비	2,426,850,101	-	(44,193,831)	(438,523,992)	1,944,132,278
계	26,734,154,620	49,070,318,205	(987,203,048)	(20,037,630,980)	54,779,638,797

라. 리스부채의 변동내역(단위: 원)

(1) 당 기

구 분	기 초	발 생	감 소 (계약 종료 등)	이자비용	지 급	외화환산	기 말
리스부채	55,615,439,163	16,770,542,707	(1,572,467,058)	926,637,156	(21,807,719,064)	1,749,363	49,934,182,267

(2) 전 기

구 분	기 초	발 생	감 소 (계약 종료 등)	이자비용	지 급	외화환산	기 말
리스부채	26,851,949,076	49,070,318,205	(1,058,033,538)	1,058,519,633	(20,300,790,758)	(6,523,455)	55,615,439,163

마. 리스와 관련하여 포괄손익계산서에 인식된 금액(단위: 원)

구 분	당 기	전 기
-----	-----	-----

단기리스	7,454,779,999	6,838,292,788
소액리스	4,260,073,690	2,818,528,769
사용권자산상각비	21,447,729,425	20,037,630,980
리스부채 이자비용	926,637,156	1,058,519,633

바. 당기 중 리스의 총 현금유출은 33,523백만원(전기: 29,958백만원)입니다.

15. 무형자산

가. 무형자산의 주요 변동 내역(단위: 원)

(1) 당 기

구 분	영업권	산업재산권	개 발 비	기타무형자산	계
기초	328,092,729,106	355,368,925	18,000	104,114,629,268	432,562,745,299
증가(*)	-	50,821,849	-	2,820,949,168	2,871,771,017
처분	-	-	-	-	-
상각	-	(66,420,200)	-	(15,460,782,194)	(15,527,202,394)
환산차이	-	-	-	11,005,756	11,005,756
기말	328,092,729,106	339,770,574	18,000	91,485,801,998	419,918,319,678

(*) 건설중인자산 계정에서 대체 취득된 금액 등을 포함하고 있습니다.

(2) 전 기

구 분	영업권	산업재산권	개 발 비	기타무형자산	계
기초	328,092,729,106	338,342,172	18,000	111,495,201,062	439,926,290,340
증가(*)	-	81,078,743	-	7,879,843,524	7,960,922,267
처분	-	-	-	(69,340,070)	(69,340,070)
상각	-	(64,051,990)	-	(15,183,954,694)	(15,248,006,684)
환산차이	-	-	-	(5,174,613)	(5,174,613)
기말	328,092,729,106	355,368,925	18,000	104,116,575,209	432,564,691,240

(*) 건설중인자산 계정에서 대체 취득된 금액 등을 포함하고 있습니다.

나. 무형자산의 상각내역(단위: 원)

구 분	당 기	전 기
매출원가	557,780,842	490,242,182
판매비와 관리비	14,969,421,552	14,757,764,502
계	15,527,202,394	15,248,006,684

연결회사가 비용으로 인식한 연구와 개발 지출의 총액은 19,820만원(전기: 12,118백만원)입니다.

다. 영업권의 손상평가

보고기간말 현재 연결회사의 영업권은 2014년 사업인수시 발생한 영업권입니다. 영업권은 연결회사의 경영진이 영업권을 관리하는 단위인 현금창출단위집단으로 배부되었습니다.

(단위: 원)

구 분	영업권 배분금액
건물관리서비스	328,092,729,106

연결회사는 매년 영업권에 대한 손상검사를 수행하고 있습니다. 현금흐름창출단위집단의 회수가능가액은 사용가치 계산에 근거하여 결정되었습니다. 사용가치의 계산은 경영진이 승인한 향후 5년치의 경영계획에 근거하여 세후현금흐름추정치를 사용하였습니다. 동 기간에 대하여 사용된 매출성장률과 이를 초과하는 기간에 대한 영구성장률은 아래와 같습니다. 동 성장률은 현금창출단위가 속한 산업의 장기평균성장률을 초과하지 않습니다. 또한, 영구현금흐름의 산출에는 일정 성장률 가정이 사용되었습니다. 사용가치 계산에 사용된 주요 가정치는 다음과 같습니다.

주요 가정치	내 용
영업이익률	8.9~9.1%
매출성장률(*1)	1.8~5.0%
영구성장률	1.00%
세후할인율(*2)	12.64%

- (*1) 향후 5년간 현금흐름 예측치를 산정하기 위한 매출성장률로 과거 성장치를 기초로 산정됩니다.
- (*2) 예상현금흐름에 적용된 세후할인율

연결회사는 매출성장률을 과거의 실적과 시장개발에 대한 기대수준에 근거하여 결정하고 있습니다.

영업권에 대한 손상평가 수행결과, 현금창출단위집단의 장부금액이 회수가능액을 초과하지는 않는 것으로 판단됩니다.

16. 매입채무및기타채무

가. 매입채무및기타채무의 내역(단위: 원)

구 분	당 기		전 기	
	유 동	비유동	유 동	비유동
매입채무	101,488,152,717	-	106,051,559,946	-
미지급금	65,241,350,244	-	62,273,594,480	-
미지급비용	51,560,089,352	8,635,754,100	49,169,317,513	7,119,068,775
계	218,289,592,313	8,635,754,100	217,494,471,939	7,119,068,775

17. 순확정급여부채(자산)

연결회사의 확정급여제도는 최종임금기준 연금제도이며, 동 연금제도는 종업원의 일생에 걸쳐 보장된 일정 금액의 연금을 지급하는 제도입니다. 연금의 수준은 종업원의근무기간 및 최종 임금에 근거하여 산출되며, 연금은 기금에 적립되어 외부 전문 신탁사에 의하여 운영되고 있습니다.

가. 퇴직연금부채(자산)와 관련하여 연결재무상태표에 인식된 내역(단위: 원)

구 분	당 기 말	전 기 말
확정급여채무의 현재가치	349,687,800,480	342,307,413,304
사외적립자산의 공정가치 (*)	(361,894,439,778)	(350,425,625,817)
소 계	(12,206,639,298)	(8,118,212,513)
순확정급여자산	(12,328,545,213)	(9,114,989,598)
순확정급여부채	121,905,915	996,777,085

(*) 당기말 사외적립자산의 공정가치는 기존의 국민연금전환금 330백만원(전기말 : 341백만원)이 포함된 금액입니다.

나. 확정급여채무의 변동내역 (단위: 원)

구 분	당 기	전 기
기초금액	342,307,413,304	322,460,913,468
당기근무원가	35,782,878,806	36,437,667,502
이자비용	6,407,392,038	6,239,406,765
재측정요소:		
- 인구통계적가정에 의한 변동	-	(812,160,828)
- 재무적가정의 변동으로 인한 보험수리적손익	(16,587,038,192)	(225,496,190)
- 경험적조정으로 인한 보험수리적손익	7,904,529,316	2,308,623,647
제도에서의 지급액:		
- 급여의 지급	(29,030,237,402)	(25,540,178,690)
계열사전출입효과	2,902,862,610	1,438,637,630
보고기간말 금액	349,687,800,480	342,307,413,304

다. 사외적립자산의 변동내역 (단위: 원)

구 분	당 기	전 기
기초금액	350,425,625,817	319,361,591,708
이자수익	5,985,251,147	5,645,033,102
재측정요소:		

- 사외적립자산의 수익 (이자수익에 포함된 금액 제외)	(409,011,734)	(273,266,191)
기여금:		
- 사용자	30,990,219,836	47,334,724,660
제도에서의 지급:		
- 급여의 지급	(24,903,541,328)	(21,642,457,462)
계열사전출입효과	(194,103,960)	-
보고기간말 금액	361,894,439,778	350,425,625,817

라. 사외적립자산의 구성내역 (단위: 원)

(1) 당기말

구분	공시가격	비공시가격	합계	비율
현금 및 현금성자산	361,564,416,818	-	361,564,416,818	99.91%
기타	-	330,022,960	330,022,960	0.09%
계	361,564,416,818	330,022,960	361,894,439,778	100.00%

(2) 전기말

구분	공시가격	비공시가격	합계	비율
현금 및 현금성자산	350,084,289,057	-	350,084,289,057	99.90%
기타	-	341,336,760	341,336,760	0.10%
계	350,084,289,057	341,336,760	350,425,625,817	100.00%

마. 주요 보험수리적가정

구분	당기	전기
할인율	2.50% ~ 2.62%	2.00%
임금상승률	3.36% ~ 5.00%	3.36% ~ 5.00%

바. 주요 가정의 변동에 따른 당기 확정급여채무의 민감도 분석

구분	확정급여채무에 대한 영향		
	가정의 변동	가정의 증가	가정의 감소
할인율	1.00%	8.11% 감소	9.42% 증가
임금상승률	1.00%	9.41% 증가	8.25% 감소

상기의 민감도 분석은 다른 가정은 일정하다는 가정하에 산정되었으나, 실무적으로는 여러 가정이 서로 관련되어 변동됩니다. 주요 보험수리적가정의 변동에 대한 확정급여채무의 민

감도는 연결재무상태표에 인식된 확정급여채무 산정시 사용한 예측단위접근법과 동일한 방법을 사용하여 산정되었습니다.

민감도분석에 사용된 방법 및 가정은 전기와 동일합니다.

사. 2022년 12월 31일로 종료하는 회계연도의 예상기여금은 37,396백만원입니다.

아. 확정급여채무의 가중평균만기는 8.19 ~ 8.85년입니다.

자. 당기 중 확정기여제도와 관련해 비용으로 인식한 금액은 13,397백만원(전기: 11,556백만원)입니다.

18. 우발채무와 약정사항

가. 진행중인 소송

당기말 현재 연결회사가 피고로 계류중인 소송은 총 18건(소송가액 891억원)으로 주요 소송으로는 삼성에스디에스의 손해배상소송(소송가액 684억원, 1심 승소후 2심 진행중), 콘텔라 주식회사의 손해배상소송(소송가액 60억원, 1·2심 승소후 3심 진행중) 등이 있습니다.

연결회사는 당기 중 소송진행경과 등에 따라 1,210백만원의 총당부채를 환입하였고, 손익계산서상 기타수익으로 인식하였습니다. 연결회사의 경영진은 소송결과가 연결회사의 재무상태에 중요한 영향을 미치지 아니할 것으로 판단하고 있습니다.

나. 총당부채 현황

(단위: 원)

구 분	당 기		
	공사손실총당부채(*1)	기 타(*2)	합 계
기초	218,702,985	1,210,000,000	1,428,702,985
전입액	1,597,614,961	1,744,251,870	3,341,866,831
사용액 및 환입액	-	(1,210,000,000)	(1,210,000,000)
기말	1,816,317,946	1,744,251,870	3,560,569,816
비유동항목	1,816,317,946	1,744,251,870	3,560,569,816

(*1) 연결회사는 공사계약에서 발생할 것으로 예상되는 손실금액을 총당부채로 설정하고 있습니다

(*2) 소송관련 총당부채 및 임차건물에 대한 복구총당부채입니다.

(단위: 원)

구 분	전 기		
	공사손실총당부채(*1)	기 타(*2)	합 계

기초	2,570,293	2,480,000,000	2,482,570,293
전입액	218,702,985	-	218,702,985
사용액 및 환입액	(2,570,293)	(1,270,000,000)	(1,272,570,293)
당기말	218,702,985	1,210,000,000	1,428,702,985
비유동항목	218,702,985	1,210,000,000	1,428,702,985

(*1) 연결회사는 공사계약에서 발생할 것으로 예상되는 손실금액을 총당부채로 설정하고 있습니다

(*2) 소송관련 총당부채입니다.

다. 지급보증 및 약정사항

(1) 연결회사는 SECOM CO., LTD.와 기술지원계약을 체결하여 안전사업을 행하는 데 있어 특정한 권리의 부여 및 특정한 기술지원을 제공받기로 약정하였습니다. 이와같은 기술지원 계약에 따라 회사는 시스템부분 일부 매출액의 0.65%에 해당하는 금액을 Royalty 로 지급하고 있습니다.

(2) 당기말 현재 연결회사는 우리은행과 B2B플러스약정(한도액 60억원), 하나은행과 구매론 사용약정(한도액 720억원)을 맺고 있습니다.

(3) 연결회사는 서울보증보험으로부터 1,351억원을 한도로 계약이행보증 및 하자보수보증을 제공받고 있습니다.

(4) 연결회사는 신한은행으로부터 SAR 10,450,000을 한도로 외화지급보증을 제공받고 있습니다.

19. 납입자본과 주식발행초과금

가. 회사의 정관에 의한 발행할 주식의 총수는 80,000,000주(1주의 금액 : 500원)이며, 보고기간종료일 현재 회사가 발행한 보통주식수는 37,999,178주입니다.

나. 납입자본과 주식발행초과금의 내역(단위: 원)

구 분	유통보통주식수(*)	보통주 납입자본	주식발행초과금	계
2021.12.31	33,810,239주	18,999,589,000	192,913,601,374	211,913,190,374

(*) 발행보통주식수와와의 차이는 자기주식 4,188,939주 입니다.

20. 이익잉여금

가. 이익잉여금의 내역(단위: 원)

구 분	당 기	전 기
법 정 적 립 금(*)	9,499,794,500	9,499,794,500
임 의 준 비 금	1,208,954,332,615	1,118,954,332,615

미처분이익잉여금	160,132,766,322	195,579,195,799
계	1,378,586,893,437	1,324,033,322,914

연결회사는 상법상의 규정에 따라 납입자본의 50%에 달할 때까지 매 결산기마다 금전에 의
 (*) 한 이익배당액의 10% 이상을 이익준비금으로 적립하도록 되어 있습니다. 동 이익준비금은
 현금으로 배당할 수 없으나 자본전입 또는 결손보전을 위해서는 사용될 수 있습니다.

21. 기타자본항목

(단위: 원)

구 분	당 기	전 기
기타포괄손익:		
기타포괄손익-공정가치금융상품 평가이익	7,343,190,112	4,769,651,078
해외사업환산손익	1,071,250,884	(513,572,541)
기타자본:		
자기주식	(155,751,106,818)	(155,751,106,818)
기타	(292,148,473)	(292,148,473)
계	(147,628,814,295)	(151,787,176,754)

22. 고객과의 계약에서 생기는 수익

가. 수익정보 구분 (단위: 원)

당 기					
구 분	보안시스템서비스	건물관리서비스	콜센터 및 텔레마케팅	연결조정	계
재화나 용역의 이전시기					
한 시점에 이전되는 재화 혹은 용역	129,779,892,694	28,806,512,000	-	-	158,586,404,694
기간에 걸쳐 이전되는 재화 혹은 용역	1,705,620,119,803	624,548,587,842	13,897,538,526	(192,664,175,973)	2,151,402,070,198
고객과의 계약에서 생기는 수익 합계	1,835,400,012,497	653,355,099,842	13,897,538,526	(192,664,175,973)	2,309,988,474,892
기타원천으로부터의 수익	2,500,584,112	-	-	-	2,500,584,112
계	1,837,900,596,609	653,355,099,842	13,897,538,526	(192,664,175,973)	2,312,489,059,004

전 기					
구 분	보안시스템서비스	건물관리서비스	콜센터 및 텔레마케팅	연결조정	계
재화나 용역의 이전시기					
한 시점에 이전되는 재화 혹은 용역	6,334,574,687	-	-	-	6,334,574,687
기간에 걸쳐 이전되는 재화 혹은 용역	1,792,205,383,030	596,651,090,734	13,417,566,717	(186,712,942,491)	2,215,561,097,990
고객과의 계약에서 생기는 수익 합계	1,798,539,957,717	596,651,090,734	13,417,566,717	(186,712,942,491)	2,221,895,672,677
기타원천으로부터의 수익	1,444,836,663	-	-	-	1,444,836,663
계	1,799,984,794,380	596,651,090,734	13,417,566,717	(186,712,942,491)	2,223,340,509,340

나. 계약잔액 (단위: 원)

구 분	당 기 말	전 기 말
-----	-------	-------

매출채권	135,266,619,839	133,326,191,978
계약자산	21,842,368,507	34,549,374,242
선수금	79,427,909,638	69,401,768,990
선수수익	31,915,657,270	29,838,248,488

<매출채권, 계약자산 및 계약부채에 대한 설명>

매출채권은 무이자조건이며 통상적인 지급기일은 30일에서 90일입니다. 기대신용손실에 따라 충당금을 당기말 현재 5,558백만원 인식하였습니다.

계약자산은 고객 맞춤형 보안설비의 매출과 관련하여 인식합니다. 계약자산에 대한 기대신용손실에 따라충당금을 당기말 현재 676백만원 인식하였습니다.

계약부채는 고객 맞춤형 보안설비의 매출 및 보안서비스 매출과 관련하여 수령한 선수금과 선수수익이 포함됩니다. 계약부채는 각 계약에 따라 기간경과분 또는 진행율에 따라 수익으로 인식됩니다.

다. 연결회사가 보고기간에 인식한 수익 중 전기에서 이월된 관련된 금액은 다음과 같습니다.

(단위:원)

구 분	당 기	전 기
보고기간초의 계약부채 잔액	99,240,017,478	79,206,351,223
보고기간에 인식한 수익	93,874,588,562	72,927,576,624

라. 자산으로 인식한 계약이행원가

연결회사는 시스템 보안서비스 계약의 설치공사비, 계약수수료 등에 대하여 자산으로 인식하였습니다. 이는 재무상태표에서 선급비용으로 표시되어 있습니다.

(단위: 원)

구 분	당 기	전 기
기초	115,003,732,990	109,339,700,734
증가	114,393,793,534	105,121,053,301
상각	(88,223,757,334)	(84,400,396,662)
손상	(14,869,114,713)	(15,056,624,383)
기말	126,304,654,477	115,003,732,990

해당 비용은 계약과 직접 관련하여 발생하였고, 계약을 이행하는데 사용될 자원을 창출하며, 회수될 것으로 예상됩니다. 따라서 해당 계약이행원가에서 자산을 인식하였습니다. 또한 계약이 중도해약이 되는 등 잔여 대가의 예상 금액에서 아직 비용으로 인식하지 않은 직접원가를 차감한 금액이 자산을 미달하는 경우 손상차손을 인식하였습니다.

23. 투입법으로 인식하는 고객과의 계약

가. 보고기간종료일 현재 연결회사의 투입법으로 진행기준을 적용한 계약 중 총 계약수익금액이 직전 회계연도 매출액의 5% 이상인 계약은 없습니다.

나. 당기 중 투입법에 따라 기간에 걸쳐 수익을 인식하는 계약과 관련하여, 회계추정변경 등에 따른 손익의 변동 금액은 다음과 같습니다.

(단위: 원)

구 분	총계약수익의 변동	총계약원가의 변동	손익에 미치는 영향
보안시스템서비스	9,507,590,512	20,221,711,440	(10,714,120,928)

24. 비용의 성격별 분류

(단위: 원)

구 분	당 기	전 기
상품의 구입	153,052,859,658	157,091,339,450
종업원급여 및 복리후생비	802,123,054,047	743,941,818,418
감가상각, 무형자산 상각	169,064,254,575	165,880,521,675
외주비	653,938,255,681	609,518,339,345
지급수수료 및 기술사용료	47,800,001,586	48,733,467,004
광고 및 판매촉진비, 판매수수료	23,693,982,714	25,706,789,524
통신비용	22,337,430,345	28,004,805,865
차량비용	12,356,443,029	10,358,849,839
기타비용	248,457,833,222	229,641,890,008
계	2,132,824,114,857	2,018,877,821,128

25. 판매비와 관리비

(단위: 원)

구 분	당 기	전 기
종업원급여 및 복리후생비	217,379,909,420	196,797,508,610
경상개발비(*)	19,820,023,163	12,118,030,609
감가상각비 및 무형자산 상각비	25,505,859,698	25,282,311,990
지급수수료 및 기술사용료	22,324,291,479	24,023,041,334
광고 및 판매촉진비, 판매수수료	20,154,032,681	22,529,741,978
통신비	3,264,439,608	3,334,580,147
보험료	6,265,086,132	5,737,386,438
여비교통비	7,258,396,086	7,128,074,979
임차료	2,581,180,941	2,686,295,340
대손상각비	2,779,361,492	3,722,852,595
대손상각비환입	(103,635,799)	(65,134,293)

기타경비	48,624,734,545	43,462,383,887
계	375,853,679,446	346,757,073,614

(*) 경상개발비에는 유형자산 감가상각비 및 무형자산 상각비가 357백만원(전기: 435백만원) 포함되어 있습니다.

26. 기타영업외수익 및 비용

(단위: 원)

구 분	당 기	전 기
기타영업외수익:		
배당금수익	961,054,841	338,222,317
유가증권처분 및 평가이익	620,911,510	-
유형자산처분이익	41,497,798	61,161,852
외환차익	3,803,493,640	3,330,902,872
외화환산이익	628,842,385	616,585,609
리스해지이익	136,899,543	86,687,955
잡이익	4,221,435,184	3,145,973,244
지분법이익	117,864,497	140,074,765
계	10,531,999,398	7,719,608,614
기타영업외비용:		
기부금	924,920,300	1,695,858,198
재고자산폐기손실	-	17,876,226,320
유가증권처분 및 평가손실	250,130,132	-
유형자산처분손실	18,127,895,240	2,206,757,936
무형자산처분손실	-	5,978,364
외환차손	2,335,318,979	4,877,076,023
외화환산손실	654,710,186	616,032,333
리스해지손실	49,002,993	15,857,465
잡손실	922,760,023	319,288,546
계	23,264,737,853	27,613,075,185

27. 금융수익 및 금융비용

(단위: 원)

구 분	당 기	전 기
금융수익:		
이자수익	4,174,237,111	3,863,556,700
외화환산이익	248,828	6,581,818
외환차익	793,850,504	295,050,699

계	4,968,336,443	4,165,189,217
금융비용:		
이자비용	927,225,594	1,058,519,633
외화환산손실	1,998,191	58,363
외환차손	228,211,399	298,461,458
계	1,157,435,184	1,357,039,454

28. 법인세비용

가. 법인세비용의 구성내역(단위: 원)

구 분	당 기	전 기
당기 법인세 부담액		
당기손익에 대한 법인세	37,239,686,638	42,832,373,903
전기법인세의 조정사항	576,365,035	1,229,649,547
총당기법인세	37,816,051,673	44,062,023,450
일시적차이로 인한 이연법인세 변동액	2,910,977,884	934,308,670
자본에 직접 반영된 법인세비용	(1,025,180,991)	(291,454,410)
법인세비용	41,752,210,548	45,287,786,530

나. 법인세비용차감전순이익과 법인세비용간의 관계(단위: 원)

구 분	당 기	전 기
법인세비용차감전순이익	170,743,106,951	187,377,371,404
적용세율에 따른 법인세	40,186,143,355	44,640,765,472
조정사항	1,566,067,193	647,021,058
1. 비과세수익	(14,114,358)	(13,333,536)
2. 비공제비용	2,040,965,510	658,611,527
3. 세액공제효과	(1,149,053,781)	(1,237,522,907)
4. 전기법인세의 조정사항	576,365,035	1,229,649,547
5. 기초 차이 변동 등	111,904,787	9,616,427
법인세비용	41,752,210,548	45,287,786,530
유효법인세율(*)	24.45%	24.17%

(*) 법인세비용 / 법인세비용차감전순이익

다. 일시적차이 및 이연법인세자산(부채)의 증감내역(단위: 원)

(1) 당 기

계 정 과 목	차감할(가산할) 일시적차이			이연법인세자산(부채)	
	기 초 잔 액	증 감	기 말 잔 액	기 초 잔 액	기 말 잔 액
대손충당금	8,405,177,683	(5,087,304,014)	3,317,873,669	2,034,052,999	802,925,428

미수수익	(963,121,731)	(891,602,952)	(1,854,724,683)	(232,981,051)	(448,690,694)
미지급비용(연차휴가)	24,927,121,347	1,431,859,692	26,358,981,039	5,911,595,467	6,254,170,600
미지급비용(성과)	10,196,977,000	1,330,508,000	11,527,485,000	2,467,668,434	2,789,651,370
퇴직급여충당부채	329,779,306,144	8,608,824,640	338,388,130,784	78,845,620,389	80,874,542,026
퇴직연금운용자산	(330,967,060,682)	(7,372,425,614)	(338,339,486,296)	(79,106,926,388)	(80,863,840,238)
감가상각누계액(상각방법)	(20,000)	-	(20,000)	(4,400)	(4,400)
매도가능증권증권감액손실	2,526,719,519	-	2,526,719,519	611,466,124	611,466,124
매도가능증권평가이익	(6,292,415,670)	(3,395,170,230)	(9,687,585,900)	(1,522,764,592)	(2,344,395,788)
미지급기부금	380,000,000	-	380,000,000	91,960,000	91,960,000
장기미지급비용(장기종업원급여)	40,986,424,206	1,474,905,157	42,461,329,363	9,778,092,806	10,123,909,138
총당부채	1,210,000,000	(1,210,000,000)	-	292,820,000	-
위약금	10,477,873,906	(96,762,175)	10,381,111,731	2,535,645,485	2,512,229,039
수선비	117,944,900	(117,944,900)	-	28,542,666	-
장기선수수익(공사수익)	29,838,248,488	2,077,408,782	31,915,657,270	7,220,856,134	7,723,589,059
장기선급비용	(115,003,732,990)	(11,300,921,487)	(126,304,654,477)	(27,830,903,384)	(30,565,726,383)
장기외상매출금(미청구보조금)	(6,152,885,310)	(84,043,856)	(6,236,929,166)	(1,488,998,245)	(1,509,336,858)
세금과공과	40,397,210	2,399,990	42,797,200	9,681,384	10,262,182
사용권자산	835,800,366	(566,050,792)	269,749,574	202,058,289	65,061,855
공사손실충당금	218,702,985	1,597,614,961	1,816,317,946	52,926,123	439,548,943
복구충당부채	-	1,744,251,870	1,744,251,870	-	422,108,953
기타	(1,896,056,036)	(57,621,051)	(1,953,677,087)	(416,668,894)	(416,668,894)
계	(1,334,598,665)	(11,912,073,979)	(13,246,672,644)	(516,260,654)	(3,427,238,538)

(2) 전 기

계 정 과 목	차감할(가산할) 일시적차이			이연법인세자산(부채)	
	기 초 잔 액	증 감	기 말 잔 액	기 초 잔 액	기 말 잔 액
대손충당금	7,192,921,220	1,212,256,463	8,405,177,683	1,740,686,935	2,034,052,999
미수수익	(1,553,807,716)	590,685,985	(963,121,731)	(375,873,689)	(232,981,051)
미지급비용(연차휴가)	23,921,906,097	1,005,215,250	24,927,121,347	5,663,476,112	5,911,595,467
미지급비용(성과)	11,117,232,000	(920,255,000)	10,196,977,000	2,690,370,144	2,467,668,434
퇴직급여충당부채	307,470,834,425	22,308,471,719	329,779,306,144	73,503,630,219	78,845,620,389
퇴직연금운용자산	(303,587,122,682)	(27,379,938,000)	(330,967,060,682)	(72,649,213,635)	(79,106,926,387)
감가상각누계액(상각방법)	(121,398,785)	121,378,785	(20,000)	(4,400)	(4,400)
매도가능증권증권감액손실	2,526,719,519	-	2,526,719,519	611,466,124	611,466,124
매도가능증권평가이익	(5,786,010,545)	(506,405,125)	(6,292,415,670)	(1,400,214,552)	(1,522,764,592)
미지급기부금	380,000,000	-	380,000,000	91,960,000	91,960,000
장기미지급비용(장기종업원급여)	32,753,286,690	8,233,137,516	40,986,424,206	7,837,290,732	9,778,092,806
총당부채	2,480,000,000	(1,270,000,000)	1,210,000,000	600,160,000	292,820,000
위약금	10,487,280,039	(9,406,133)	10,477,873,906	2,537,921,769	2,535,645,485
무형자산폐기손실	33,982,054	(33,982,054)	-	8,223,657	-
수선비	619,372,217	(501,427,317)	117,944,900	149,888,077	28,542,666
장기선수수익(공사수익)	21,576,379,105	8,261,869,383	29,838,248,488	5,221,483,743	7,220,856,134
장기선급비용	(101,384,732,717)	(13,619,000,273)	(115,003,732,990)	(24,535,105,318)	(27,830,903,384)
장기외상매출금(미청구보조금)	(3,756,792,882)	(2,396,092,428)	(6,152,885,310)	(909,143,877)	(1,488,998,245)
세금과공과	25,965,210	14,432,000	40,397,210	6,188,840	9,681,384
사용권자산	117,794,456	718,005,910	835,800,366	28,250,145	202,058,288

공사손실충당금	2,570,293	216,132,692	218,702,985	622,012	52,926,123
기타	(1,528,991,495)	(228,220,479)	(1,757,211,974)	(404,015,022)	(416,668,894)
계	2,987,386,503	(4,183,141,106)	(1,195,754,603)	418,048,016	(516,260,654)

라. 이연법인세자산과 부채의 내역(단위: 원)

구 분	당 기	전 기
이연법인세자산		
12개월 후에 결제될 이연법인세자산	80,856,098,332	74,433,414,257
12개월 이내에 결제될 이연법인세자산	11,488,606,968	12,127,443,625
소 계	92,344,705,300	86,560,857,882
이연법인세부채		
12개월 후에 결제될 이연법인세부채	(95,320,126,205)	(86,841,838,516)
12개월 이내에 결제될 이연법인세부채	(451,817,633)	(235,280,020)
소 계	(95,771,943,838)	(87,077,118,536)
이연법인세자산(부채) 순액	(3,427,238,538)	(516,260,654)

마. 자본에 직접 반영된 법인세효과(단위: 원)

구 분	당 기	전 기
기타포괄손익-공정가치측정 금융자산 평가손익	(821,631,196)	(122,550,040)
순확정급여부채의 재측정요소	1,846,812,187	414,004,450
계	1,025,180,991	291,454,410

29. 주당이익

가. 기본주당순이익 등의 계산내역

(1) 기본주당순이익

(단위: 원)

내 역	당 기	전 기
지배기업 소유주지분 당기순이익	128,991,676,920	142,090,241,747
가중평균 유통보통주식수(*)	33,810,239주	33,810,239주
기본주당순이익	3,815	4,203

(*) 기본주당순이익을 계산하기 위한 보통주식수 = 총발행주식수 - 가중평균 자기주식수

구 분	당 기	전 기
발행주식수	37,999,178주	37,999,178주
자기주식수	4,188,939주	4,188,939주

가중평균유통보통주식수	33,810,239주	33,810,239주
-------------	-------------	-------------

(2) 희석주당순이익

희석성 잠재적 보통주가 없으므로 희석주당이익은 기본주당이익과 일치합니다.

30. 현금흐름표

가. 영업활동 현금흐름의 내역(단위:원)

구 분	당 기	전 기
조정 :		
감가상각비 등	169,064,254,574	165,880,521,675
재고자산폐기손실	-	17,305,318,609
재고자산폐기이익	(698,915,832)	-
퇴직급여	36,205,019,697	37,032,041,165
외화환산손실	656,708,377	616,090,696
외화환산이익	(629,091,213)	(623,167,427)
유형자산처분손실	18,127,895,240	2,206,757,936
유형자산처분이익	(41,497,798)	(61,161,852)
무형자산처분손실	-	5,978,364
대손상각비	2,675,725,693	3,657,718,302
매도가능금융자산처분손실	-	-
이자수익	(4,174,237,111)	(3,863,556,700)
이자비용	927,225,594	1,058,519,633
배당금수익	(961,054,841)	(338,222,317)
법인세비용	41,752,210,548	45,287,786,530
잡이익	(1,210,000,000)	(1,270,000,000)
리스해지손실	49,002,993	15,857,465
리스해지이익	(136,899,543)	(86,687,955)
공사손실충당부채전입액	1,597,614,961	216,132,692
지분법이익	(117,864,497)	(140,074,765)
당기손익-공정가치금융자산평가손실	199,065,060	-
당기손익-공정가치금융자산평가이익	(617,881,510)	-
수선비	697,700,748	-
종속기업주식처분손실	51,065,072	-
매도가능증권처분이익	(3,030,000)	-
기타	-	(7,030,407)
계	263,413,016,212	266,892,821,644
영업활동관련 자산,부채의 변동 :		

매출채권	(4,237,935,360)	4,266,862,875
계약자산	12,469,207,850	19,301,615,484
기타채권	725,242,623	(608,900,552)
선금금	(4,439,024,816)	3,333,038,151
선금비용	(4,851,068,784)	(334,213,415)
부가세대급금	4,346,322,288	(2,577,411,899)
장기계약자산	(84,043,856)	(829,945,081)
재고자산	453,675,706	(19,828,549,336)
장기선금비용	(6,005,519,802)	(6,447,539,952)
매입채무	(4,564,952,414)	(8,173,906,593)
기타채무	5,582,453,167	9,100,982,309
선수금	10,026,140,648	21,273,942,478
선수수익	615,851,844	-
부가세예수금	(5,053,464,292)	4,392,053,812
예수금	2,035,640,550	274,446,227
순확정급여부채	(32,013,239,540)	(49,793,808,258)
예수보증금	(736,284,647)	(1,928,232,995)
장기예수보증금	(27,922,046)	-
장기선수수익	1,461,556,938	(1,259,245,981)
기타비유동부채	3,211,510,979	9,698,521,940
계	(21,085,852,964)	(20,140,290,786)

나. 현금의 유입과 유출이 없는 주요 거래 (단위: 원)

구 분	당 기	전 기
유형자산의 투자부동산 대체	22,006,758,600	-
재고자산의 건설중인자산 대체	28,157,123,811	-
사용권자산의 증가	17,817,093,829	49,070,318,205
건설중인자산의 무형자산 대체	2,820,949,168	7,879,843,524
유형자산의 취득 관련 미지급금 변동	(296,083,000)	(890,563,300)

다. 재무활동에서 생기는 부채의 변동 (단위: 원)

구 분	기 초	재무현금흐름	비현금거래			기 말
			신 규	해 지	외화환산	
리스부채	55,615,439,163	(20,881,081,908)	16,770,542,707	(1,572,467,058)	1,749,363	49,934,182,267

31. 특수관계자와의 거래

가. 특수관계자 현황

(1) 기타특수관계자

구 분	회사명
유의적 영향력을 행사하는 회사	SECOM CO., LTD.
공동기업	코람코전문투자형사모부동산신탁제78호
기타의 특수관계자	기타 대규모기업집단 소속회사 등

나. 매출 및 매입 등 거래(단위: 원)

(1) 당 기

구 분	회사명	매출(*)	매입	기타 수익	기타 비용
유의적 영향력을 행사하는 회사	SECOM CO., LTD.	-	-	-	4,604,302,339
공동기업	코람코전문투자형 사모부동산신탁 제78호	-	-	175,485,548	-
기타의 특수관계자	삼성전자(주)	433,569,921,010	7,160,387,405	-	-
	삼성생명보험(주)	65,927,755,415	10,874,374,744	6,797,401,633	1,435,944,120
	삼성디스플레이(주)	51,949,617,941	79,280,000	-	-
	기타	263,041,709,997	56,628,170,240	92,399,487	11,054,304,626
계		814,489,004,363	74,742,212,389	7,065,286,668	17,094,551,085

(*) 상기 특수관계자와의 매출 거래 중 진행매출 등의 영향으로 재무제표와의 차이가 7,132백만원 존재합니다.

(2) 전 기

구 분	회사명	매출	매입	기타 수익	기타 비용
유의적 영향력을 행사하는 회사	SECOM CO., LTD.	-	-	-	4,632,515,931
공동기업	코람코전문투자형 사모부동산신탁 제78호	-	-	175,514,450	-
기타의 특수관계자	삼성전자(주)	412,167,600,181	10,949,909,445	-	-
	삼성생명보험(주)	64,891,909,933	10,118,374,629	6,723,911,463	1,536,206,194
	삼성디스플레이(주)	53,237,477,854	23,136,000	-	-
	기타	245,426,943,273	54,432,588,635	54,884,830	10,481,706,430
계		775,723,931,241	75,524,008,709	6,954,310,743	16,650,428,555

다. 특수관계자에 대한 채권·채무잔액(단위: 원)

(1) 당기말

구 분	회사명	채 권		채 무	
		매출채권	기타채권	매입채무	기타채무
유의적 영향력을 행사하는 회사	SECOM CO., LTD.	-	-	-	2,310,067,063

기타의 특수관계자(*)	삼성전자(주)	29,780,957,790	107,107,309	1,663,630,142	399,974,354
	삼성생명보험(주)	210,053,002	373,823,660,618	99,693,000	478,354,160
	삼성디스플레이(주)	5,851,696,224	-	44,771,100	3,237,300
	기타	36,084,394,236	8,210,842,428	18,320,264,518	1,195,033,348
계		71,927,101,252	382,141,610,355	20,128,358,760	4,386,666,225

(*) 기타의 특수관계자 매출채권에는 계약자산이 포함되어 있으며, 기타의 특수관계자 기타채권에는 삼성생명보험(주)에 대한 사외적립자산 361,564백만원과 임차보증금 12,259백만원이 포함되어 있습니다.

(2) 전기말

구 분	회사명	채 권		채 무	
		매출채권	기타채권	매입채무	기타채무
유의적 영향력을 행사하는 회사	SECOM CO., LTD.	-	-	-	2,317,290,049
기타의 특수관계자(*)	삼성전자(주)	32,310,383,185	83,756,095	1,463,140,657	157,641,130
	삼성생명보험(주)	224,560,038	366,854,985,857	-	305,290,440
	삼성디스플레이(주)	8,618,082,582	-	3,890,700	58,464,000
	기타	30,782,269,154	8,037,250,070	16,246,920,375	1,242,857,346
계		71,935,294,959	374,975,992,022	17,713,951,732	4,081,542,965

(*) 기타의 특수관계자 매출채권에는 계약자산이 포함되어 있으며, 기타의 특수관계자 기타채권에는 삼성생명보험(주)에 대한 사외적립자산 350,084백만원과 임차보증금 16,771백만원이 포함되어 있습니다.

라. 당기와 전기 중 특수관계자인 SECOM CO., LTD. 에 지급된 배당금은 24,368백만원(전기:24,368백만원)이며, 기타의 특수관계자에게 지급된 배당금은 19,539백만원(전기:19,539백만원)입니다. 그 외 당기와 전기 중 특수관계자와의 자금거래는 존재하지 않습니다. 또한, 당기 중 특수관계자인 코람코전문투자형사모부동산투자신탁제78호로부터 배당금 175백만원을 수령하였습니다.

마. 약정 사항 등

연결회사는 특수관계자인 유의적인 영향력을 행사하는 회사와 다음과 같은 기술지원계약을 체결하고 있습니다.

구 분	관련 제품	사용처	사용료
기술제공	보안시스템	SECOM CO., LTD.	보안시스템서비스 일부 매출액의 0.65%

바. 당기말 현재 특수관계자와 관련된 지급보증 및 담보 내역은 존재하지 않습니다.

사. 주요 경영진에 대한 보상

주요 경영진은 회사의 활동의 계획, 운영, 통제에 대한 중요한 권한과 책임을 가진 등기임원 들입니다.

주요 경영진에게 지급되었거나 지급될 보상금액은 다음과 같습니다.

(단위: 백만원)

구 분	당 기	전 기
급여 및 기타 단기종업원 급여	4,494	3,952
퇴직급여	1,781	883
기타장기종업원급여	952	1,966
합 계	7,227	6,801

32. 영업부문

가. 영업부문별 정보

전략적 의사결정을 수립하는 경영진이 회사의 영업부문을 결정하고 있습니다. 회사의 경영진은 연결회사가 3개의 보고부문을 가진 것으로 판단하고 있습니다.

나. 제품과 용역 정보

(1) 당 기

(단위: 원)

구 분	보안시스템서비스	건물관리서비스	콜센터 및 텔레마케팅	연결조정 등	계
1. 고객과의 계약수익(매출액)					
한 시점에 이전되는 재화 혹은 용역	129,779,892,694	28,806,512,000	-	-	158,586,404,694
기간에 걸쳐 이전되는 재화 혹은 용역	1,708,120,703,915	624,548,587,842	13,897,538,526	(192,664,175,973)	2,153,902,654,310
총매출액	1,837,900,596,609	653,355,099,842	13,897,538,526	(192,664,175,973)	2,312,489,059,004
내부매출액	178,766,637,447	-	13,897,538,526	(192,664,175,973)	-
외부매출액	1,659,133,959,162	653,355,099,842	-	-	2,312,489,059,004
2. 영업이익	130,684,241,611	48,827,823,834	152,878,702	-	179,664,944,147
3. 총자산	1,246,142,373,513	732,648,795,718	4,276,817,494	(10,095,484,468)	1,972,972,502,257
4. 비유동자산					
유형및무형자산 등	544,392,841,284	402,942,940,823	551,478,358	-	947,887,260,465
유형및무형자산 등 증감액	1,006,741,647	(10,133,038,222)	93,382,216	-	(9,032,914,359)
감가상각비 등	152,283,492,248	16,624,279,746	156,482,581	-	169,064,254,575

(2) 전 기

(단위: 원)

구 분	보안시스템서비스	건물관리서비스	콜센터 및 텔레마케팅	연결조정 등	계
1. 고객과의 계약수익(매출액)					
한 시점에 이전되는 재화 혹은 용역	6,334,574,687	-	-	-	6,334,574,687
기간에 걸쳐 이전되는 재화 혹은 용역	1,793,650,219,693	596,651,090,734	13,417,566,717	(186,712,942,491)	2,217,005,934,653
총매출액	1,799,984,794,380	596,651,090,734	13,417,566,717	(186,712,942,491)	2,223,340,509,340
내부매출액	173,295,375,774	-	13,417,566,717	(186,712,942,491)	-
외부매출액	1,626,689,418,606	596,651,090,734	-	-	2,223,340,509,340

2. 영업이익	157,733,775,986	46,350,027,792	378,884,434	-	204,462,688,212
3. 총자산	1,318,727,001,245	593,742,914,354	4,359,358,933	(10,139,581,510)	1,906,689,693,022
4. 비유동자산					
유형및무형자산 등	543,386,099,637	413,075,979,045	458,096,142	-	956,920,174,824
유형및무형자산 등 증감액	19,645,364,958	339,415,250	40,617,769	-	20,025,397,977
감가상각비 등	150,869,173,215	14,929,387,933	81,960,527	-	165,880,521,675

(3) 연결회사의 매출액의 10% 이상을 차지하는 주요 고객에 대한 매출액은 당기 433,570백만원과 전기 412,168백만원입니다.

33. 비지배지분에 대한 정보

가. 누적비지배지분의 변동

연결회사에 포함된 비지배지분이 중요한 종속기업의 당기손익 및 자본 중 비지배지분에 배분된 당기순손익 및 누적비지배지분은 다음과 같습니다.

(1) 당 기

(단위: 원)

구 분	기초 누적 비지배지분	비지배지분에 배분된 당기순손익	비지배지분에 배분된 배당금	기 타	기말 누적 비지배지분
에스브이아이씨35호 신기술사업투자조합	25,315,504	(780,517)	-	-	24,534,987

(2) 전 기

(단위: 원)

구 분	기초 누적 비지배지분	비지배지분에 배분된 당기순손익	비지배지분에 배분된 배당금	기 타	기말 누적 비지배지분
에스브이아이씨35호 신기술사업투자조합	25,972,377	(656,873)	-	-	25,315,504

34. COVID19의 영향의 불확실성

COVID-19의 확산을 차단하기 위하여 전세계적으로 이동 제한을 포함한 다양한 예방 및 통제가 시행되고 있으며, 그 결과 전세계 경제가 광범위한 영향을 받고 있습니다. 또한, COVID-19에 대처하기 위한 다양한 형태의 정부지원정책이 발표되고 있습니다. COVID-19의 영향을 받는 항목으로는 매출채권의 회수가능성과 유,무형자산의 손상 등입니다. 연결회사는 COVID-19가 연결회사에 미치는 영향을 합리적으로 추정하여 연결재무제표를 작성하였습니다. 그러나, COVID-19 상황에서 COVID-19의 종식 시점 및 COVID-19가 연결회사에 미치는 영향의 추정에 중요한 불확실성이 존재합니다.

4. 재무제표

재무상태표

제 45 기 2021.12.31 현재
 제 44 기 2020.12.31 현재
 제 43 기 2019.12.31 현재

(단위 : 원)

	제 45 기	제 44 기	제 43 기
자산			
Ⅰ.유동자산	789,392,287,049	742,800,459,840	691,060,521,884
(1)현금및현금성자산	172,040,268,275	178,648,000,736	169,856,547,526
(2)단기금융자산	359,782,109,130	290,902,544,330	225,851,126,110
(3)매출채권및기타채권	126,935,025,575	132,201,411,859	136,424,670,918
(4)계약자산	18,416,119,545	30,927,713,411	53,830,274,643
(5)미수수익	1,847,784,732	958,830,459	1,547,090,534
(6)재고자산	13,603,755,805	42,219,018,762	37,928,912,804
(7)선급금	7,841,390,331	3,874,858,595	6,706,433,905
(8)선급비용	67,929,718,487	63,068,081,688	58,915,465,444
(9)대여금및수취채권	20,996,115,169		
Ⅱ.비유동자산	1,110,080,505,300	1,106,685,178,544	1,060,556,454,854
(1)장기계약자산	3,426,248,962	3,621,660,831	3,210,559,490
(2)장기금융자산	6,000,000	6,000,000	6,000,000
(3)기타포괄손익-공정가치금융자산	16,446,304,857	21,277,111,327	10,270,706,202
(4)당기손익-공정가치금융자산	13,136,864,360	4,492,071,210	492,071,210
(5)대여금및수취채권	23,344,263,415	48,421,452,370	46,824,983,920
(6)종속기업및공동기업지분증권	11,176,421,265	10,982,707,960	10,982,707,960
(7)투자부동산	22,006,758,600		
(8)유형자산	476,988,750,175	468,116,668,920	468,616,284,029
(9)무형자산	419,252,100,933	431,898,909,917	439,269,005,565
(10)사용권자산	49,320,835,904	54,212,975,204	26,006,498,532
(11)장기선급비용	62,721,494,958	56,725,162,830	54,093,247,963
(12)순확정급여자산	12,254,461,871	6,930,457,975	784,389,983
자산총계	1,899,472,792,349	1,849,485,638,384	1,751,616,976,738
부채			
Ⅰ.유동부채	384,697,510,205	382,452,248,963	357,658,874,830
(1)매입채무및기타채무	199,168,829,286	198,040,640,394	198,912,432,780
(2)리스부채	18,456,969,246	18,071,225,128	11,236,779,831
(3)부가세예수금	19,837,674,132	20,683,690,517	19,362,354,497
(4)미지급법인세	16,661,873,279	20,502,761,892	23,733,462,707
(5)선수금	72,805,431,219	69,190,721,236	47,451,989,847
(6)선수수익	16,234,064,805	15,618,212,961	15,930,318,822

(7)예수금	8,161,439,437	6,237,483,387	6,052,400,500
(8)유동성 예수보증금	33,371,228,801	34,107,513,448	34,979,135,846
II.비유동부채	105,640,399,227	102,099,844,905	75,253,409,707
(1)장기성매입채무및기타채무	8,635,754,100	7,119,068,775	5,467,817,050
(2)장기리스부채	31,123,727,998	36,968,214,046	14,875,871,605
(3)이연법인세부채	6,203,885,746	2,870,905,104	2,597,346,901
(4)예수보증금	4,870,474,634	4,898,396,680	5,955,007,277
(5)총당부채	3,560,569,816	1,428,702,985	2,482,570,293
(6)장기선수수익	15,681,592,465	14,220,035,527	15,167,175,647
(7)기타비유동부채	35,564,394,468	34,594,521,788	28,707,620,934
부채총계	490,337,909,432	484,552,093,868	432,912,284,537
자본			
I.자본금	18,999,589,000	18,999,589,000	18,999,589,000
(1)보통주자본금	18,999,589,000	18,999,589,000	18,999,589,000
II.주식발행초과금	192,913,601,374	192,913,601,374	192,913,601,374
III.이익잉여금	1,345,583,654,163	1,303,955,854,796	1,258,110,857,566
IV.기타자본항목	(148,361,961,620)	(150,935,500,654)	(151,319,355,739)
자본총계	1,409,134,882,917	1,364,933,544,516	1,318,704,692,201
부채와자본총계	1,899,472,792,349	1,849,485,638,384	1,751,616,976,738

※ 상기 재무제표는 2022년 3월 17일에 개최될 정기주주총회 승인전 금액을 기준으로 작성하였으며, 향후 정기주주총회에서 재무제표 승인관련 안건이 부결되거나 수정이 발생한 경우 정정보고서를 통해 그 내용 및 사유 등을 반영할 예정입니다.

손익계산서

제 45 기 2021.01.01 부터 2021.12.31 까지

제 44 기 2020.01.01 부터 2020.12.31 까지

제 43 기 2019.01.01 부터 2019.12.31 까지

(단위 : 원)

	제 45 기	제 44 기	제 43 기
I.매출액	2,277,128,864,100	2,189,076,457,665	2,120,328,700,419
II.매출원가	1,729,980,762,765	1,643,176,163,801	1,576,990,098,822
III.매출총이익	547,148,101,335	545,900,293,864	543,338,601,597
IV.판매비와관리비	381,690,588,761	352,863,898,592	353,040,713,217
V.영업이익	165,457,512,574	193,036,395,272	190,297,888,380
VI.기타영업외수익	10,540,453,820	7,636,020,886	9,784,393,010
VII.기타영업외비용	23,136,394,484	27,511,666,740	19,354,694,300
VIII.금융수익	4,334,816,940	3,652,304,699	5,851,561,941
IX.금융비용	959,542,816	1,078,788,750	718,993,668
X.법인세비용차감전순이익	156,236,846,034	175,734,265,367	185,860,155,363

XI.법인세비용	39,941,438,551	42,804,620,250	44,849,012,632
XII.당기순이익	116,295,407,483	132,929,645,117	141,011,142,731
XIII.주당이익			
(1)기본주당순이익 (단위 : 원)	3,440	3,932	4,171
(2)희석주당순이익 (단위 : 원)	3,440	3,932	4,171

※ 상기 재무제표는 2022년 3월 17일에 개최될 정기주주총회 승인전 금액을 기준으로 작성하였으며, 향후 정기주주총회에서 재무제표 승인관련 안건이 부결되거나 수정이 발생한 경우 정정보고서를 통해 그 내용 및 사유 등을 반영할 예정입니다.

포괄손익계산서

제 45 기 2021.01.01 부터 2021.12.31 까지

제 44 기 2020.01.01 부터 2020.12.31 까지

제 43 기 2019.01.01 부터 2019.12.31 까지

(단위 : 원)

	제 45 기	제 44 기	제 43 기
I.당기순이익	116,295,407,483	132,929,645,117	141,011,142,731
II.기타포괄손익	12,431,528,418	(2,175,195,302)	6,394,579,766
(1)당기손익으로 재분류되지 않는 항목			
1.순확정급여부채(자산)의 재측정요소	9,857,989,384	(2,559,050,387)	5,833,811,124
2.기타포괄손익-공정가치 금융자산 평가손익	2,573,539,034	383,855,085	560,768,642
III.당기총포괄손익	128,726,935,901	130,754,449,815	147,405,722,497

※ 상기 재무제표는 2022년 3월 17일에 개최될 정기주주총회 승인전 금액을 기준으로 작성하였으며, 향후 정기주주총회에서 재무제표 승인관련 안건이 부결되거나 수정이 발생한 경우 정정보고서를 통해 그 내용 및 사유 등을 반영할 예정입니다.

자본변동표

제 45 기 2021.01.01 부터 2021.12.31 까지

제 44 기 2020.01.01 부터 2020.12.31 까지

제 43 기 2019.01.01 부터 2019.12.31 까지

(단위 : 원)

	자본				
	자본금	주식발행초과금	이익잉여금	기타자본항목	자본 합계
2019.01.01 (I.기초자본)	18,999,589,000	192,913,601,374	1,195,791,501,211	(151,880,124,381)	1,255,824,567,204
II.총포괄이익	(1)당기순이익		141,011,142,731		141,011,142,731
	(2)기타포괄손익 - 공정가치 금융자산 평가손익			560,768,642	560,768,642
	(3)순확정급여부채(자산)의 재측정요소		5,833,811,124		5,833,811,124
III.소유주와의 거래					
(1)배당			(84,525,597,500)		(84,525,597,500)

2019.12.31 (IV.기말자본)		18,999,589,000	192,913,601,374	1,258,110,857,566	(151,319,355,739)	1,318,704,692,201
2020.01.01 (I.기초자본)		18,999,589,000	192,913,601,374	1,258,110,857,566	(151,319,355,739)	1,318,704,692,201
II.총포괄이익	(1)당기순이익			132,929,645,117		132,929,645,117
	(2)기타포괄손익 - 공정가치 금융자산 평가손익				383,855,085	383,855,085
	(3)순확정급여부채(자산)의 재측정요소			(2,559,050,387)		(2,559,050,387)
III.소유주와의 거래	(1)배당			(84,525,597,500)		(84,525,597,500)
2020.12.31 (IV.기말자본)		18,999,589,000	192,913,601,374	1,303,955,854,796	(150,935,500,654)	1,364,933,544,516
2021.01.01 (I.기초자본)		18,999,589,000	192,913,601,374	1,303,955,854,796	(150,935,500,654)	1,364,933,544,516
II.총포괄이익	(1)당기순이익			116,295,407,483		116,295,407,483
	(2)기타포괄손익 - 공정가치 금융자산 평가손익				2,573,539,034	2,573,539,034
	(3)순확정급여부채(자산)의 재측정요소			9,857,989,384		9,857,989,384
III.소유주와의 거래	(1)배당			(84,525,597,500)		(84,525,597,500)
2021.12.31 (IV.기말자본)		18,999,589,000	192,913,601,374	1,345,583,654,163	(148,361,961,620)	1,409,134,882,917

※ 상기 재무제표는 2022년 3월 17일에 개최될 정기주주총회 승인전 금액을 기준으로 작성하였으며, 향후 정기주주총회에서 재무제표 승인관련 안건이 부결되거나 수정이 발생한 경우 정정보고서를 통해 그 내용 및 사유 등을 반영할 예정입니다.

현금흐름표

제 45 기 2021.01.01 부터 2021.12.31 까지

제 44 기 2020.01.01 부터 2020.12.31 까지

제 43 기 2019.01.01 부터 2019.12.31 까지

(단위 : 원)

	제 45 기	제 44 기	제 43 기
I.영업활동 현금흐름	318,867,723,129	333,140,287,224	275,716,922,954
(1)영업에서 창출된 현금흐름	355,091,220,188	374,528,043,021	308,940,094,087
1.당기순이익	116,295,407,483	132,929,645,117	141,011,142,731
2.조정	255,181,991,831	257,077,911,592	243,762,117,344
3.영업활동관련 자산,부채의 변동	(16,386,179,126)	(15,479,513,688)	(75,833,165,988)
(2)이자의 수취	2,907,253,402	4,211,322,021	6,631,754,979
(3)이자의 지급	(917,112,996)	(1,045,507,206)	(678,740,320)
(4)배당금의 수취	1,136,540,389	513,736,767	502,500,408
(5)법인세 납부액	(39,350,177,854)	(45,067,307,379)	(39,678,686,200)
II.투자활동 현금흐름	(220,506,027,099)	(221,190,036,365)	(127,061,903,430)
(1)단기금융상품의 취득	(458,427,200,000)	(425,640,435,200)	(286,655,829,980)
(2)단기금융상품의 처분	389,547,635,200	360,589,016,980	308,740,840,000

(3)기타포괄손익-공정가치금융자산의 취득		(10,500,000,000)	(147,476,700)
(4)당기손익-공정가치금융자산의 취득		(4,000,000,000)	
(5)유형자산의 취득	(155,307,597,511)	(139,900,236,972)	(152,186,058,028)
(6)유형자산의 처분	131,368,451	113,097,015	67,357,864
(7)무형자산의 취득	(291,010,548)	(310,289,814)	(234,424,145)
(8)무형자산의 처분		56,363,636	299,160,000
(9)보증금의 증가	(1,159,985,100)	(3,861,977,592)	
(10)보증금의 감소	5,242,510,786	2,264,425,582	4,044,527,559
(11)종속기업지분증권의 취득	(350,190,509)		(990,000,000)
(12)종속기업지분증권의 처분	108,442,132		
III.재무활동 현금흐름	(104,969,428,491)	(103,158,797,649)	(102,575,840,269)
(1)배당금의 지급	(84,525,597,500)	(84,525,597,500)	(84,525,597,500)
(2)리스부채의 지급	(20,443,830,991)	(18,633,200,149)	(18,050,242,769)
IV.현금및현금성자산의 순증감	(6,607,732,461)	8,791,453,210	46,079,179,255
V.기초의 현금및현금성자산	178,648,000,736	169,856,547,526	123,777,368,271
VI.당기말의 현금및현금성자산	172,040,268,275	178,648,000,736	169,856,547,526

※ 상기 재무제표는 2022년 3월 17일에 개최될 정기주주총회 승인전 금액을 기준으로 작성하였으며, 향후 정기주주총회에서 재무제표 승인관련 안건이 부결되거나 수정이 발생한 경우 정정보고서를 통해 그 내용 및 사유 등을 반영할 예정입니다.

이익잉여금 처분계산서

제 45 기 2021.01.01 부터 2021.12.31 까지

제 44 기 2019.01.01 부터 2019.12.31 까지

제 43 기 2018.01.01 부터 2018.12.31 까지

(단위 : 원)

구 분	제45기		제44기		제43기	
	처분예정일 : 2022년 3월 17일		처분확정일 : 2021년 3월 18일		처분확정일 : 2020년 3월 19일	
미처분이익잉여금		127,129,527,048		175,501,727,681		199,656,730,451
전기이월이익잉여금	976,130,181		45,131,132,951		52,811,776,596	
순확정급여부채(자산)의 재측정요소	9,857,989,384		(2,559,050,387)		5,833,811,124	
당기순이익	116,295,407,483		132,929,645,117		141,011,142,731	
이익잉여금처분액		126,525,597,500		174,525,597,500		154,525,597,500
임의적립금	42,000,000,000		90,000,000,000		70,000,000,000	
배당액	84,525,597,500		84,525,597,500		84,525,597,500	
차기이월미처분이익잉여금		603,929,548		976,130,181		45,131,132,951

※ 상기 재무제표는 2022년 3월 17일에 개최될 정기주주총회 승인전 금액을 기준으로 작성하였으며, 향후 정기주주총회에서 재무제표 승인관련 안건이 부결되거나 수정이 발생한 경우 정정보고서를 통해 그 내용 및 사유 등을 반영할 예정입니다.

5. 재무제표 주석

제 45 기 2021년 12월 31일 현재

주식회사 에스원

1. 일반적 사항

주식회사 에스원(이하 "회사"라 함)은 1977년 11월에 경비 및 안전관리 용역업을 목적으로 설립되어, 안전관리에 관한 용역제공, 설비기기시스템의 판매 및 보전업무, 건물관리 등을 주된 영업으로 영위하고 있습니다. 회사는 1980년 9월 SECOM CO., LTD.의 출자로 합작투자기업이 되었으며 1995년 12월 13일 기업을 공개하고, 1996년 1월 30일 한국거래소에 주식을 상장하였습니다.

회사의 자본금은 설립 후 수차례의 증자를 거쳐 당기말 현재 19,000백만원이며, 당기말 현재 회사의 주요 주주는 SECOM CO., LTD.(25.65%), 삼성 계열사(계열사 지분합계 20.57%) 등으로 구성되어 있습니다.

2. 중요한 회계처리방침

다음은 재무제표의 작성에 적용된 주요한 회계정책입니다. 이러한 정책은 별도의 언급이 없다면, 표시된 회계기간에 계속적으로 적용됩니다.

2.1 재무제표 작성기준

회사의 재무제표는 '주식회사 등의 외부감사에 관한 법률'에 따라 제정된 한국채택국제회계기준에 따라 작성되었습니다.

재무제표는 금융상품등 아래 회계정책에서 별도로 언급하고 있는 사항을 제외하고는 역사적 원가를 기준으로 작성되었습니다. 본 재무제표는 원화로 표시되어 있으며 다른 언급이 있는 경우를 제외하고는 원 단위로 표시되어 있습니다.

회사의 재무제표는 기업회계기준서 제1027호 '별도재무제표'에 따른 별도재무제표입니다

2.2 회사가 채택한 제·개정 기준서

회사는 2021년 1월 1일 이후 최초로 시작되는 회계연도에 시행되는 기준서와 개정사항을 최초 적용하였습니다. 회사는 공표되었으나 시행되지 않은 기준서, 해석서 개정사항을 조기 적용한 바 없습니다.

기업회계기준서 제1109호, 제1039호, 제1107호, 제1104호 및 제1116호 개정 - 이자율지표 개혁 - 2단계

개정사항은 은행 간 대출 금리(IBOR)가 대체 무위험 지표 이자율(RFR)로 대체될 때 재무보고에 미치는 영향을 다루기 위한 한시적 면제를 제공합니다.

개정사항은 다음의 실무적 간편법을 포함합니다.

- 계약상 변경, 또는 개혁의 직접적인 영향을 받는 현금흐름의 변경은 시장이자율의 변동과 같이 변동이자율로 변경되는 것처럼 처리되도록 함

- 이자율지표 개혁이 요구하는 변동은 위험회피관계의 중단없이 위험회피지정 및 위험회피 문서화가 가능하도록 허용함
 - 대체 무위험 지표 이자율(RFR)을 참조하는 금융상품이 위험회피요소로 지정되는 경우 별도로 식별가능해야 한다는 요구사항을 충족하는 것으로 보는 한시적 면제를 제공함
- 이 개정사항은 회사의 재무제표에 미치는 영향은 없습니다.

기업회계기준서 제1116호 '리스' 개정 - 2021년 6월 30일 이후에도 제공되는 코로나19 관련 임차료 할인 등

2020년 중 기업회계기준서 제1116호 '리스' 개정 - '코로나19 관련 임차료 할인 등'이 발표되었습니다. 동 개정사항은 코로나19 세계적 유행의 직접적인 결과로 발생한 임차료 할인 등에 대한 리스이용자의 기업회계기준서 제1116호 '리스'의 리스변경 회계처리 적용을 완화하였습니다. 실무적 간편법으로, 리스이용자는 코로나19와 관련하여 발생한 임차료 할인이 리스변경에 해당하는지 평가하지 않을 수 있습니다. 이러한 선택을 한 리스이용자는 임차료 할인 등으로 인한 리스료 변동을 그러한 변동이 리스변경이 아닐 경우에 이 기준서가 규정하는 방식과 일관되게 회계처리하여야 합니다. 이 실무적 간편법은 2021년 6월 30일까지 적용될 예정이었으나 코로나19의 영향으로 실무적 간편법의 적용기간이 2022년 6월 30일까지 연장되었습니다. 이 개정사항은 2021년 4월 1일 이후 최초로 시작되는 회계연도부터 적용되며, 조기적용이 허용됩니다. 회사는 코로나19 관련 임차료 할인을 받지 않았으나, 허용된 적용기간 내에 해당 사항이 있다면 실무적 간편법을 적용할 예정입니다.

2.3 공표되었으나 아직 시행되지 않은 회계기준

회사의 재무제표 발행승인일 현재 공표되었으나 아직 시행되지 않아 회사가 채택하지 않은 한국채택국제회계기준의 기준서 및 해석서의 제·개정내역은 다음과 같습니다.

기업회계기준서 제1117호 '보험계약'

2021년 중 보험계약의 인식과 측정을 포함하여 보험계약에 대한 완전히 새로운 회계기준인 기업회계기준서 제1117호 '보험계약'이 공표되었으며, 해당 기준서는 보험계약의 인식과 측정을 다룹니다. 이 기준서가 시행되면, 기업회계기준서 제1117호 '보험계약'은 2007년에 공표된 기업회계기준서 제1104호 '보험계약'을 대체합니다. 이 기준서는 보험계약을 발행한 기업의 유형과 관계없이 모든 유형의 보험계약(예: 생명보험, 손해보험, 원수보험계약 및 재보험계약)에 적용되며, 특정 보증과 재량적 참가 특성이 있는 투자계약에도 적용됩니다. 적용 범위에서 제외되는 계약은 매우 적을 것입니다. 이 기준서의 전반적인 목적은 보험자에 대하여 더욱 유용하고 일관된 보험계약에 관한 회계모형을 제공하는 것입니다. 대체로 각 국가의 기존 회계정책에 기초하는 기업회계기준서 제1104호의 요구사항과 달리, 이 기준서는 보험계약에 대한 포괄적인 모형을 제시합니다. 이 기준서의 핵심은 일반모형이며, 다음의 사항이 추가됩니다.

- 직접 참가 특성이 있는 계약에 대한 특수한 적용 (변동수수료접근법)
- 주로 보장기간이 단기인 계약에 대한 간편법 (보험료배분접근법)

이 기준서는 2023년 1월 1일 이후 최초로 시작하는 회계연도부터 시행되며 비교 재무제표가 공시가 되어야 합니다. 기업회계기준서 제1109호 '금융상품'과 기업회계기준서 제1115호 '고객과의 계약에서 생기는 수익'을 이 기준서 최초 적용일 이전에 적용한 기업은 이 기준서를 조기에 적용할 수 있습니다.

기업회계기준서 제1001호 '재무제표 표시' 개정 - 부채의 유동·비유동 분류

기업회계기준서 제1001호 문단 69~76에 대한 개정사항은 부채의 유동·비유동 분류에 대한 다음의 요구사항을 명확히 합니다.

- 결제를 연기할 수 있는 권리의 의미
- 연기할 수 있는 권리가 보고기간종료일 현재 존재해야 함
- 기업이 연기할 수 있는 권리를 행사할 가능성은 유동성 분류에 영향을 미치지 않음
- 전환가능부채의 내재파생상품 자체가 지분상품일 경우에만 부채의 조건이 유동성분류에 영향을 미치지 않음

동 개정사항은 2023년 1월 1일 이후 최초로 시작되는 회계연도부터 적용하며 소급 적용합니다.

기업회계기준서 제1103호 '사업결합' 개정 - 재무보고를 위한 개념체계 참조

동 개정사항의 목적은 1989년에 발표된 '재무제표의 작성과 표시를 위한 개념체계'를 2018년 3월에 발표된 '재무보고를 위한 개념체계'의 참조로 변경시, 유의적인 요구사항의 변경이 없도록 하는데 있습니다. 기업회계기준서 제1037호 '충당부채, 우발부채, 우발자산' 또는 기업회계기준해석서 제2121호 '부담금'의 범위인 부채와 우발부채에서 day 2 손익이 발생하지 않도록, 기업회계기준서 제1103호의 인식 원칙에 예외를 추가하였습니다. 아울러 재무보고를 위한 개념체계 변경의 영향이 없도록, 기업회계기준서 제1103호의 우발자산 관련 지침을 명확히 하였습니다. 동 개정사항은 2022년 1월 1일 이후 최초로 시작되는 회계연도부터 적용하며, 전진 적용합니다.

기업회계기준서 제1016호 '유형자산' 개정 - 의도한 사용전의 매각금액

동 개정사항의 목적은 경영진이 의도하는 방식으로 자산을 가동하는 데 필요한 장소와 상태에 이르게 하는 동안 발생하는 재화의 순매각가액을 원가에서 차감하지 않도록 하는데 있습니다. 대신에, 기업은 그러한 품목을 판매하여 얻은 수익과 품목을 생산하는데 드는 원가를 각각 당기손익으로 인식합니다.

동 개정사항은 2022년 1월 1일 이후 시작되는 회계연도부터 적용하며, 비교 표시되는 가장 이른 기간이나 그 후에 경영진이 의도하는 방식으로 가동될 수 있는 장소와 상태에 이르는 유형자산에 대해서 소급 적용하여야 합니다.

기업회계기준서 제1037호 '충당부채, 우발부채, 우발자산' 개정 - 손실부담계약의 의무이행 원가

동 개정사항은 계약이 손실부담계약인지 또는 손실을 발생시키는 계약인지 평가할 때 기업이 포함해야 할 원가를 명확하게 하였습니다.

개정 기준서는 "직접 관련된 원가 접근법"을 적용합니다. 재화나 용역을 제공하는 계약에 직접적으로 관련되는 원가는 증분원가와 계약 활동에 직접적으로 관련되는 원가 배분액을 모두 포함합니다. 일반 관리 원가는 계약에 직접적으로 관련되지 않으며 계약에 따라 거래 상대방에게 명시적으로 부과될 수 없다면 제외됩니다.

동 개정사항은 2022년 1월 1일 이후 최초로 시작되는 회계연도에 적용됩니다. 회사는 이 개정 기준서를 최초로 적용하는 연차 보고기간 초에 모든 의무를 아직 이행하지 않은 계약에 적용할 것입니다.

기업회계기준서 제1008호 '회계정책, 회계추정의 변경 및 오류' 개정 - 회계추정치의 정의
개정 기준서는 회계추정치의 변경, 회계정책의 변경과 회계 오류수정을 명확히 구분하고 있습니다. 또한 개정 기준서는 기업이 회계 추정치를 개발하기 위해 측정기법과 투입변수를 사용하는 방법을 명확히 하고 있습니다. 이 개정사항은 2023년 1월 1일 이후 최초로 시작되는 회계연도부터 적용하며 이 시점 이후에 발생하는 회계정책 변경과 회계추정치의 변경에 적

용합니다. 조기 적용이 허용됩니다.

기업회계기준서 제1001호 '재무제표 표시' 개정 - 회계정책 공시

동 개정사항은 회사의 회계정책 공시를 더 효과적으로 할 수 있도록 하는 요구사항과 지침을 제공합니다. 기준서 제1001호는 회사의 유의적인 회계정책을 공시하도록 요구합니다. 개정사항은 '유의적인' 회계정책을 '중요한' 회계정책으로 변경하고, 중요한 회계정책 정보에 대한 설명을 추가하였습니다. 회사가 회계정책 공시에 대하여 결정할 때, 보다 유용한 회계정책 정보를 제공할 수 있도록 합니다.

기준서 제1001호 '재무제표 표시' 개정은 2023년 1월 1일 이후 최초로 시작되는 회계연도부터 적용하며 조기 적용이 허용됩니다.

기업회계기준서 제1012호 '법인세' 개정 - 이연법인세의 최초 인식 예외규정 적용범위 축소

동 개정사항은 동일한 금액으로 가산할 일시적차이와 차감할 일시적차이가 동시에 생기는 거래에 대한 이연법인세부채·자산 인식여부에 실무적으로 다양하게 회계처리되는 문제를 해결하기 위해 개정되었습니다. 동 개정사항은 기업회계기준서 제1012호의 문단 15, 24의 단서(이연법인세 최초인식 예외규정)에 요건(3)을 추가하여 단일거래에서 자산과 부채를 최초 인식할 때 동일한 금액의 가산할 일시적 차이와 차감할 일시적차이가 생기는 경우, 각각 이연법인세부채·자산을 인식하도록 합니다. 동 개정사항은 2023년 1월 1일 이후 최초로 시작하는 회계연도부터 전진 적용하며 조기 적용이 허용됩니다.

한국채택국제회계기준 2018-2020 연차개선

기업회계기준서 제1101호 '한국채택국제회계기준의 최초채택' - 최초채택기업인 종속기업 개정 기준서는 종속기업이 기업회계기준서 제1101호 한국채택국제회계기준의 최초채택 문단 D16(1)을 적용하기로 선택한 경우 종속기업이 지배기업의 한국채택국제회계기준 전환일에 기초하여 지배기업이 보고한 금액을 사용하여 누적환산차이를 측정할 수 있도록 허용합니다. 이 개정사항은 동 기준서 문단 D16(1)을 적용하기로 선택한 관계기업 또는 조인트 벤처에도 적용됩니다.

동 개정사항은 2022년 1월 1일 이후 최초로 시작되는 회계연도에 적용하며 조기 적용이 허용됩니다.

기업회계기준서 제1109호 '금융상품' - 금융부채 제거 목적의 10% 테스트 관련 수수료

동 개정사항은 새로운 금융부채나 변경된 금융부채의 조건이 기존의 금융부채의 조건과 실질적으로 다른지를 평가할 때 기업이 포함하는 수수료를 명확히 합니다. 이러한 수수료에는 채권자와 채무자 간에 지급하거나 수취한 수수료와 채권자와 채무자가 서로를 대신하여 지급하거나 수취한 수수료만 포함됩니다. 기업은 동 개정사항을 최초로 적용하는 회계연도 이후에 변경되거나 교환되는 금융부채에 동 개정사항을 적용합니다.

동 개정사항은 2022년 1월 1일 이후 최초로 시작되는 회계연도부터 적용하며 조기 적용이 허용됩니다. 회사는 시행일 이후 최초로 시작되는 회계연도 이후에 변경되거나 교환되는 금융부채에 동 개정사항을 적용할 것입니다.

기업회계기준서 제1041호 '농림어업' - 공정가치 측정

개정 기준서는 동 기준서의 적용 범위에 포함되는 자산의 공정가치를 측정할 때 세금관련 현금흐름을 포함하지 않는 문단 22의 요구사항을 제거하였습니다.

동 개정사항은 2022년 1월 1일 이후 최초로 시작되는 회계연도부터 전진적으로 적용하며 조기 적용이 허용됩니다.

2.4 종속기업, 공동기업 및 관계기업

회사의 재무제표는 한국채택국제회계기준 제1027호 '별도재무제표'에 따른 별도재무제표입니다. 종속기업, 공동기업 및 관계기업 투자는 직접적인 지분투자에 근거하여 원가로 측정하고 있으며, 다만 한국채택국제회계기준으로의 전환일 시점에는 전환일 시점의 과거회계기준에 따른 장부금액을 간주원가로 사용했습니다. 또한, 종속기업, 공동기업 및 관계기업으로부터 수취하는 배당금은 배당에 대한 권리가 확정되는 시점에 당기손익으로 인식하고 있습니다.

2.5 영업부문

영업부문은 회사의 경영진에게 보고되는 보고자료와 동일한 방식으로 보고되고 있습니다. 회사의 경영진은 영업부문에 배부될 자원과 영업부문의 성과를 평가하는데 책임이 있습니다.

2.6 외화환산

가. 기능통화와 표시통화

회사는 재무제표에 포함되는 항목들을 각각의 영업활동이 이루어지는 주된 경제환경에서의 통화("기능통화")를 적용하여 측정하고 있습니다. 회사의 기능통화는 대한민국 원화이며, 재무제표는 대한민국 원화로 표시되어 있습니다.

나. 외화거래와 보고기간말의 환산

외화거래는 거래일의 환율 또는 재측정되는 항목인 경우 평가일의 환율을 적용한 기능통화로 인식됩니다. 외화거래의 결제나 화폐성 외화 자산·부채의 환산에서 발생하는 외환차이는 당기손익으로 인식됩니다.

비화폐성 금융자산·부채로부터 발생하는 외환차이는 공정가치 변동손익의 일부로 보아 당기손익-공정가치금융자산으로부터 발생하는 외환차이는 당기손익으로, 기타포괄손익-공정가치금융자산의 외환차이는 기타포괄손익에 포함하여 인식됩니다.

관련 자산, 비용, 수익(또는 그 일부)의 최초 인식에 적용할 환율을 결정하기 위한 거래일은 회사가 대가를 선지급하거나 선수취하여 비화폐성자산이나 비화폐성부채를 최초로 인식한 날입니다. 선지급이나 선수취가 여러 차례에 걸쳐 이루어지는 경우, 회사는 대가의 선지급이나 선수취로 인한 거래일을 각각 결정합니다.

2.7 재고자산

재고자산은 원가와 순실현가능가치 중 작은 금액으로 표시되고, 재고자산의 원가는 이동평균법에 따라 결정됩니다.

2.8 유형자산

유형자산은 역사적원가에서 감가상각누계액과 손상차손누계액을 차감하여 표시됩니다. 역사적원가는 자산의 취득에 직접적으로 관련된 지출을 포함합니다.

토지를 제외한 자산은 취득원가에서 잔존가치를 제외하고, 다음의 추정 경제적 내용연수에 걸쳐 정액법으로 상각됩니다.

구 분	추정내용연수	구 분	추정내용연수
건 물	10~50년	경보기기	5년
구 축 물	5~25년	경보설비	5년
차 량 운 반 구	5년	공구기구비품	5년
기타의유형자산	5년		

유형자산의 감가상각방법과 잔존가치 및 경제적 내용연수는 매 회계연도 말에 재검토 되고 필요한 경우 추정의 변경으로 회계처리 됩니다.

2.9 투자부동산

임대수익이나 투자차익을 목적으로 보유하고 있는 부동산은 투자부동산으로 분류됩니다. 투자부동산은 관련 거래원가를 가산한 취득원가로 측정하고 있으며 발생시점에 자산의 인식요건을 충족한 대체원가를 포함하고 있습니다.

투자부동산을 처분(즉, 취득자가 해당 자산을 통제하게 되는 날)하거나 사용을 통하여 더 이상 미래경제적효익을 얻을 수 없을 것으로 예상되는 경우 재무제표에서 제거하고 있으며 이로 인하여 발생하는 순처분금액과 장부금액의 차이는 제거시점의 당기손익에 반영하고 있습니다. 투자부동산의 제거로 인해 발생하는 손익에 포함될 대가(금액)는 기업회계기준서 제 1115호의 거래가격 산정에 관한 요구사항에 따라 산정됩니다.

해당 자산의 사용목적이 변경된 경우에 한하여 투자부동산에서 다른 계정으로 대체하거나 다른 계정에서 투자부동산으로 대체하고 있으며, 자가사용부동산(유형자산)이 투자부동산으로 대체되는 경우에는 사용목적이 변경된 시점까지 해당 부동산을 유형자산과 동일하게 회계처리하고 있습니다.

2.10 정부보조금

정부보조금은 보조금의 수취와 정부보조금에 부가된 조건의 준수에 대한 합리적인 확신이 있을 때 공정가치로 인식됩니다. 자산관련보조금은 자산의 장부금액을 계산할 때 차감하여 표시되며, 수익관련보조금은 이연하여 정부보조금의 교부 목적과 관련된 비용에서 차감하여 표시됩니다.

2.11 리스

회사는 계약에서 대가와 교환하여, 식별되는 자산의 사용 통제권을 일정기간 이전하게 하는지를 고려하여 계약의 약정시점에 계약자체가 리스인지, 계약이 리스를 포함하는지를 판단합니다.

리스이용자로서의 회계처리

회사는 단기리스와 소액 기초자산 리스를 제외한 모든 리스에 대하여 하나의 인식과측정 접근법을 적용합니다. 회사는 리스료 지급의무를 나타내는 리스부채와 기초자산의 사용권을 나타내는 사용권자산을 인식합니다.

(1) 사용권자산

회사는 리스개시일(즉, 기초자산이 사용가능한 시점)에 사용권자산을 인식합니다. 사용권자산은 원가로 측정하고, 후속 측정 시 원가모형을 적용하였습니다. 원가모형을 적용하기 위하여 감가상각누계액과 손상차손누계액을 차감하고, 리스부채의 재측정에 따른 조정을 반영합니다. 사용권자산의 원가는 인식된 리스부채 금액, 최초직접원가, 그리고 받은 리스 인센티브를 차감한 리스개시일이나 그 전에 지급한 리스료를 포함합니다. 사용권자산은 임차계약기간과 해당 자산의 추정된 내용연수 중 짧은 기간에 걸쳐 정액기준으로 감가상각됩니다.

리스기간 종료시점에 회사에 기초자산의 소유권이 이전되는 경우나 사용권자산의 원가에 회사가 매수선택권을 행사할 것임이 반영되는 경우, 감가상각은 자산의 기초자산의 추정된 내용연수를 사용하여 계산됩니다.

사용권자산도 손상의 대상이 되며 주석 2.13 비금융자산의 손상에 대한 회계정책에서 설명하였습니다.

(2) 리스부채

리스 개시일에, 회사는 리스기간에 걸쳐 지급될 리스료의 현재가치로 리스부채를 측정합니다. 리스료는 고정리스료(실질적인 고정리스료를 포함하고, 받을 리스 인센티브는 차감), 지수나 요율에 따라 달라지는 변동리스료 및 잔존가치보중에 따라 지급될 것으로 예상되는 금액으로 구성됩니다. 리스료는 또한 회사가 매수선택권을 행사할 것이 상당히 확실한 경우에 그 매수선택권의 행사가격과 리스기간이 회사의 종료선택권 행사를 반영하는 경우에 그 리스를 종료하기 위하여 부담하는 금액을 포함합니다.

지수나 요율에 따라 달라지는 변동리스료가 아닌 변동리스료는 (재고자산을 생산하는데 발생한 것이 아니라면) 리스료 발생을 유발하는 사건 또는 조건이 발생한 기간의 비용으로 인식합니다.

회사는 리스료의 현재가치를 계산할 때, 리스의 내재이자율을 쉽게 산정할 수 없기 때문에 리스개시일의 증분차입이자율을 사용합니다. 리스개시일 이후 리스부채 금액은 이자를 반영하여 증가하고 지급한 리스료를 반영하여 감소합니다. 또한, 리스부채의 장부금액은 리스기간의 변경, 리스료의 변경(예를 들어, 리스료를 산정할 때 사용한 지수나 요율의 변동으로 생기는 미래 리스료의 변동) 또는 기초자산을 매수하는 선택권 평가에 변동이 있는 경우 재측정됩니다.

회사의 리스부채는 이자부 차입금에 포함됩니다.

(3) 단기리스와 소액 기초자산 리스

회사는 차량운반구와 전산장비의 리스에 단기리스(즉, 이러한 리스는 리스기간이 리스개시일로부터 12개월 이하이고 매수선택권을 포함하지 않음)에 대한 인식 면제 규정을 적용합니다. 또한 회사는 소액자산으로 간주되는 사무용품의 리스에 소액자산 리스에 대한 인식 면제 규정을 적용합니다. 단기리스와 소액자산 리스에 대한 리스료는 리스기간에 걸쳐 정액기준

으로 비용으로 인식합니다.

리스제공자로서의 회계처리

회사는 기초자산의 소유에 따른 위험과 보상의 대부분을 이전하지 않는 리스를 운용리스로 분류합니다. 리스료 수익은 리스기간에 걸쳐 정액 기준으로 인식하며, 영업 성격에 따라 손익 계산서에서 매출에 포함됩니다. 운용리스 체결과정에서 부담하는 리스개설 직접원가를 기초 자산의 장부금액에 더하고 리스료 수익과 같은 기준으로 리스기간에 걸쳐 비용으로 인식합니다. 조건부 임대료는 임대료를 수취하는 시점에 매출로 인식합니다.

2.12 무형자산

가. 연구 및 개발

연구 지출액은 발생시점에 비용으로 인식하고 있습니다. 회사는 신제품, 신기술 등의 개발 비용 중 개별적으로 식별가능하고 미래의 경제적 효익이 유입될 가능성이 높은 비용은 다음 요건을 모두 충족하는 경우에 무형자산으로 인식하고 있습니다.

- (1) 무형자산을 사용하거나 판매하기 위해 그 자산을 완성할 수 있는 기술적 실현가능성
- (2) 무형자산을 완성하여 사용하거나 판매하려는 기업의 의도
- (3) 무형자산을 사용하여 판매할 수 있는 기업의 능력
- (4) 무형자산이 미래경제적 효익을 창출하는 방법을 증명 가능
- (5) 무형자산의 개발을 완료하고 그것을 판매하거나 사용하는 데 필요한 기술적, 재정적 자원 등의 입수 가능성
- (6) 개발과정에서 발생한 무형자산 관련 지출을 신뢰성 있게 측정 가능

상기 조건을 충족하지 아니하는 기타 개발 지출액은 발생시점에 비용으로 인식하고 있습니다. 최초에 비용으로 인식한 개발원가는 이후에 자산으로 인식되지 않습니다. 자본화된 개발비는 무형자산으로 인식하고 사용 또는 판매 가능시점부터 내용연수동안 정액법으로 상각하며, 손상 검사를 하고 있습니다.

나. 회원권

회원권은 이를 이용할 수 있을 것으로 기대되는 기간에 대하여 예측가능한 제한이 없으므로 내용연수가 비한정인 것으로 평가하여 상각하지 않고 있습니다.

다. 기타의 무형자산

특허권, 상표권 및 내부사용목적의 소프트웨어는 취득원가로 계상되며 5년 내지 10년의 추정내용연수동안 정액법으로 상각됩니다. 손상의 징후가 있는 경우 기타의 무형자산의 장부금액을 평가하여 동 금액이 회수가능액을 초과하는 경우 자산의 장부금액을 회수가능액으로 감소시키고 있습니다.

라. 계약적 고객관계

사업결합으로 취득한 계약적 고객관계는 취득일의 공정가치로 인식하고 있습니다. 계약적

고객관계는 한정된 내용연수를 가지고 있으며 상각누계액을 차감한 가액으로 표시하고 있습니다. 이러한 고객관계는 고객관계가 예상되는 기간 동안(10~15년) 정액법에 따라 상각하고 있습니다.

마. 영업권

영업권은 이전대가, 피취득자에 대한 비지배지분의 금액과 취득자가 이전에 보유하고 있던 피취득자에 대한 지분의 취득일의 공정가치 합계액이 취득한 식별가능한 순자산을 초과하는 금액으로 측정되며, 종속기업 및 사업의 취득으로 인한 영업권은 무형자산에 포함되어 있습니다. 영업권은 매년 손상검사를 하고 원가에서 손상차손누계액을 차감한 가액으로 표시하고 있습니다. 영업권에 대한 손상차손은 환입하지 않습니다. 기업의 처분으로 인한 처분손익 계산에는 매각되는 기업의 영업권 장부금액이 포함됩니다.

영업권은 손상검사 목적으로 현금창출단위 또는 현금창출단위집단에 배분하고 있으며, 그 배부는 영업권이 발생한 사업결합으로 혜택을 받게 될 것으로 기대되는 식별된 현금창출단위나 현금창출단위집단에 대하여 이루어지며, 이는 영업부문에 따라 결정됩니다.

영업권의 손상검사는 매년 또는 잠재적 손상을 나타내는 상황의 변화나 사건이 존재하는 경우에는 더 자주 실시됩니다. 영업권의 손상검사는 영업권이 배분된 현금창출단위 또는 현금창출단위집단의 장부금액을 회수가능액(사용가치 또는 순공정가치 중 높은 금액)과 비교하여 실시하고 있습니다. 손상차손은 즉시 비용으로 인식되며, 후속적으로 환입되지 않습니다.

2.13 비금융자산의 손상

영업권이나 내용연수가 비한정인 무형자산에 대하여는 매년, 상각대상 자산에 대하여는 자산손상을 시사하는 징후가 있을 때 손상검사를 수행하고 있습니다. 손상차손은 회수가능액(사용가치 또는 처분부대원가를 차감한 공정가치 중 높은 금액)을 초과하는 장부금액만큼 인식되고 영업권 이외의 비금융자산에 대한 손상차손은 매 보고기간말에 환입가능성이 검토됩니다.

2.14 금융상품 - 최초 인식과 후속 측정

금융상품은 거래당사자 어느 한쪽에게는 금융자산이 생기게 하고 거래상대방에게 금융부채나 지분상품이 생기게 하는 모든 계약입니다.

가. 금융자산

(1) 최초 인식과 측정

금융자산은 최초 인식 시점에 후속적으로 상각후원가로 측정되는 금융자산, 기타포괄손익-공정가치 측정 금융자산, 그리고 당기손익-공정가치 측정 금융자산으로 분류됩니다.

최초 인식 시점에 금융자산의 분류는 금융자산의 계약상 현금흐름 특성과 금융자산을 관리하기 위한 회사의 사업모형에 따라 달라집니다. 유의적인 금융요소가 포함되지 않거나 실무적 간편법을 적용하는 매출채권을 제외하고는, 회사는 금융자산을 최초에 공정가치로 측정하며, 당기손익-공정가치로 측정하는 금융자산의 경우가 아니라면 거래원가를 가감합니다. 유의적인 금융요소가 포함되지 않거나 실무적 간편법을 적용하지 않은 매출채권은 기업회계

기준서 제1115호에 따라 결정된 거래원가로 측정합니다.

금융자산을 상각후원가 또는 기타포괄손익-공정가치로 측정하기 위해서는 현금흐름이 원리금만으로 구성(SPPI)되어야 합니다. 이 평가는 SPPI테스트라고 하며, 개별 상품 수준에서 수행됩니다.

금융자산의 관리를 위한 회사의 사업모형은 현금흐름을 발생시키기 위해 금융자산을관리하는 방법과 관련됩니다. 사업모형은 현금흐름의 원천이 금융자산의 계약상 현금흐름의 수취인지, 매도인지 또는 둘 다 인지를 결정합니다.

시장의 합의나 규제에 의해 설정된 기간 프레임 내에서 금융자산을 이전하는 것이 요구되는 금융자산의 매입 또는 매도(정형화된 거래)는 거래일에 인식됩니다. 즉, 회사가 금융자산을 매입하거나 매도하기로 약정한 날을 의미합니다.

(2) 후속측정

후속 측정을 위해 금융자산은 아래 네 가지의 범주로 분류됩니다.

- 상각후원가 측정 금융자산(채무상품)
- 누적 손익을 당기손익으로 재순환하는 기타포괄손익-공정가치 측정 금융자산(채무상품)
- 제거시 누적 손익을 당기손익으로 재순환하지 않는 기타포괄손익-공정가치 측정 금융자산(지분상품)
- 당기손익-공정가치 측정 금융자산

① 상각후원가 측정 금융자산(채무상품)

이 범주는 회사와 가장 관련이 높습니다. 회사는 아래 조건을 모두 만족하는 경우에 금융자산을 상각후원가로 측정합니다.

- 계약상 현금흐름을 수취하기 위해 보유하는 것이 목적인 사업모형 하에서 금융자산을 보유하고,
- 금융자산의 계약 조건에 따라 특정일에 원금과 원금잔액에 대한 이자 지급만으로 구성되어 있는 현금흐름이 발생합니다.

상각후원가 측정 금융자산은 후속적으로 유효이자율(EIR)법을 사용하여 측정되며, 손상을 인식합니다. 자산의 제거, 변경 또는 손상에서 발생하는 이익과 손실은 당기손익으로 인식됩니다.

② 기타포괄손익-공정가치 측정 금융자산(지분상품)

최초 인식 시점에, 회사는 기업회계기준서 제1032호 '금융상품 표시'에서의 지분의 정의를 충족하고 투자 목적으로 보유하고 있지 않은 지분상품을 기타포괄손익-공정가치로 측정하도록 하는 취소 불가능한 선택을 할 수 있습니다.

이러한 금융자산에서 발생하는 손익은 당기손익으로 재순환되지 않습니다. 배당은 회사가 금융자산의 원가 중 일부를 회수하여 이익을 얻는 경우를 제외하고는 받을 권리가 확정되었을 때 손익계산서에 기타수익으로 인식되며, 기타포괄손익으로 처리됩니다. 기타포괄손익-공정가치 측정 지분상품은 손상을 인식하지 않습니다.

회사는 비상장지분상품에 대해서도 취소불가능한 선택을 할 수 있습니다.

③ 기타포괄손익-공정가치 측정 금융자산 (채무상품)

회사는 아래의 조건을 모두 충족하는 채무상품을 기타포괄손익-공정가치 금융자산으로 측정합니다.

- 계약상 현금흐름의 수취와 금융자산의 매도 둘 다를 통해 목적을 이루는 사업모형 하에서 금융자산을 보유하고,
- 금융자산의 계약 조건에 따라 특정일에 원리금 지급만으로 구성되어 있는 현금흐름이 발생

기타포괄손익-공정가치 측정 채무상품에서, 이자수익, 외화환산손익, 그리고 손상 또는 환입은 상각후원가 측정 금융자산과 동일한 방법으로 계산되어 당기손익으로 인식됩니다. 나머지 공정가치 변동부분은 기타포괄손익으로 인식됩니다. 금융자산의 제거 시, 기타포괄손익으로 인식한 공정가치 누적 변동분은 당기손익으로 재순환됩니다.

④ 당기손익-공정가치 측정 금융자산

당기손익-공정가치 측정 금융자산은 단기매매항목, 최초 인식 시에 당기손익-공정가치로 측정하도록 지정된 금융자산 또는 공정가치로 측정하도록 요구되는 금융자산을 포함합니다. 단기간 내에 매도하거나 재구매할 목적으로 취득한 금융자산은 단기매매항목으로 분류됩니다. 분리된 내재파생상품을 포함한 파생상품은 효과적인 위험회피수단으로 지정되지 않았다면 단기매매항목으로 분류됩니다. 현금흐름이 원리금 지급만으로 구성되지 않은 금융자산은 사업모형에 관계없이 당기손익-공정가치 측정 금융자산으로 분류 및 측정됩니다. 상기 문단에서 서술된 것과 같이 채무상품이 상각후원가 또는 기타포괄손익-공정가치 측정 금융자산으로 분류됨에도 불구하고 회계 불일치를 제거하거나 유의적으로 감소시킬 수 있다면 채무상품을 당기손익-공정가치로 측정하도록 지정할 수 있습니다.

당기손익-공정가치 측정 금융자산은 재무상태표에 공정가치로 표시되며, 공정가치의 순변동은 손익계산서에서 당기손익으로 인식됩니다.

이 범주는 파생상품과 공정가치 변동을 기타포괄손익으로 처리하는 취소불가능한 선택을 하지 않은 상장 지분 상품을 포함합니다. 상장 지분 상품에 대한 배당은 권리가 확정된 시점에 당기손익으로 인식합니다.

복합계약에 내재된 파생상품은 경제적인 특성과 위험이 주계약에 밀접하게 관련되지 않고, 내재파생상품과 동일한 조건인 별도의 상품이 파생상품의 정의를 충족하며, 복합계약이 당기손익-공정가치로 측정되지 않는다면 주계약으로부터 분리하여 별도의 파생상품으로 회계 처리합니다. 내재파생상품은 공정가치로 측정하고 공정가치의 변동을 당기손익으로 인식합니다. 현금흐름을 유의적으로 변경시키는 계약 조건의 변경이 있거나 당기손익-공정가치 측정 범주에 해당하지 않게 되는 경우에만 재평가가 발생합니다.

주계약이 금융자산인 복합계약에서 내재파생상품은 분리하여 회계처리하지 않습니다. 주계약인 금융자산과 내재파생상품은 상품 전체를 당기손익-공정가치 측정 금융자산으로 분류합니다.

(3) 제거

금융자산 (또는, 금융자산의 일부 또는 비슷한 금융자산의 집합의 일부)는 다음과 같은 상황에서 우선적으로 제거됩니다.

- 금융자산의 현금흐름을 수취할 권리가 소멸되거나,
- 회사가 금융자산의 현금흐름을 수취할 권리를 양도하거나 양도(pass-through) 계약에 따라 수취한 현금흐름 전체를 중요한 지체 없이 제3자에게 지급할 의무가 있다. 이 경우에 회사는 금융자산의 보유에 다른 위험과 보상의 대부분을 이전하거나 금융자산의 보유에 따른 위험과 보상의 대부분을 이전하지도 보유하지도 않으나 자산에 대한 통제를 이전

회사가 금융자산의 현금흐름을 수취할 권리를 이전하거나 양도(pass-through) 계약을 체결할 때, 자산을 소유함에 다른 위험과 보상을 유지하는지를 평가합니다. 회사가 금융자산의 위험과 보상의 대부분을 보유하지도 이전하지도 않았다면, 해당 금융자산에 지속적으로 관여하는 정도까지 그 금융자산을 계속 인식합니다. 이 경우에, 회사는 관련된 부채를 인식합니다. 양도된 자산과 관련된 부채는 회사가 보유한 권리와 의무를 반영하여 측정합니다.

보증을 제공하는 형태인 지속적 관여는, 양도된 자산의 장부금액과 수취한 대가 중 상환을 요구받을 수 있는 최대 금액 중 낮은 금액으로 측정됩니다.

(4) 금융자산의 손상

금융자산의 손상과 관련된 자세한 공시 사항은 아래 주석에 제공합니다.

- 유의적인 가정에 대한 공시
- 기타포괄손익-공정가치로 측정되는 채무상품
- 계약자산을 포함한 매출채권

회사는 당기손익-공정가치 항목을 제외한 모든 채무상품에 대하여 기대신용손실(ECL)에 대한 충당금을 인식합니다. 기대신용손실은 계약상 수취하기로 한 현금흐름과 회사가 수취할 것으로 예상하는 모든 현금흐름의 차이를 최초의 유효이자율로 할인하여 추정합니다. 예상되는 현금흐름은 보유한 담보를 처분하거나 계약의 필수 조건인 그 밖의 신용 보강으로부터 발생하는 현금흐름을 포함합니다.

기대신용손실은 두 개의 stage로 인식합니다. 최초 인식 이후 신용위험의 유의적인 증가가 없는 신용 익스포저에 대하여, 기대신용손실은 향후 12개월 내에 발생할 가능성이 있는 채무불이행 사건으로부터 발생하는 신용손실(12개월 기대신용손실)을 반영합니다. 최초 인식 이후 신용위험의 유의적인 증가가 있는 신용 익스포저에 대하여, 손실충당금은 채무불이행 사건이 발생하는 시기와 무관하게 익스포저의 남은 존속기간에 대한 기대신용손실(전체기간 기대신용손실)을 측정하도록 요구됩니다.

매출채권과 계약자산에 대하여, 회사는 기대신용손실 계산에 간편법을 적용할 수 있습니다. 따라서, 회사는 신용위험의 변동을 추적하지 않는 대신에, 각 결산일에 전체기간 기대신용손실에 해당하는 금액으로 손실충당금을 인식합니다. 회사는 특정 채무자에 대한 미래전망정보와 경제적 환경을 반영하여 조정된 과거 신용손실 경험에 근거하여 충당금 설정률표를 설정합니다.

회사는 계약상 지급이 60일을 초과하여 연체되는 경우엔 채무불이행이 발생한 것으로 본다

다. 그러나, 특정 상황에서 회사는 내부 또는 외부 정보가 회사에 의한 모든 신용보강을 고려하기 전에는 회사가 계약상의 원금 전체를 수취하지 못할 것을 나타내는 경우에 금융자산에 채무불이행 사건이 발생했다고 볼 수 있습니다. 금융자산은 계약상 현금흐름을 회수하는 데에 합리적인 기대가 없을 때 제거됩니다.

나. 금융부채

(1) 최초 인식과 측정

금융부채는 최초 인식 시점에 당기손익-공정가치 측정 금융부채, 대출과 차입, 미지급금 또는 효과적인 위험회피 수단으로 지정된 파생상품으로 적절하게 분류됩니다.

모든 금융부채는 최초에 공정가치로 인식되고, 대여금, 차입금 및 미지급금의 경우에는 직접 관련된 거래원가를 차감합니다. 회사의 금융부채는 매입부채와 기타 미지급금을 포함합니다.

(2) 후속측정

① 당기손익-공정가치 측정 금융부채

당기손익-공정가치 측정 금융부채는 단기매매금융부채와 최초 인식 시점에 당기손익-공정가치로 측정하도록 지정된 금융부채를 포함합니다.

금융부채가 단기간 내에 재매입되는 경우에는 단기매매항목으로 분류됩니다. 이 범주는 또한 기업회계기준서 제1109호에서 정의된 위험회피관계에 있는 위험회피수단으로 지정되지 않은 파생상품을 포함합니다. 또한 분리된 내재파생상품은 위험회피에 효과적인 수단으로 지정되지 않았다면 단기매매항목으로 분류됩니다. 단기매매항목인 금융부채에서 발생하는 손익은 당기손익으로 인식됩니다.

당기손익-공정가치 항목으로 지정된 금융부채는 기업회계기준서 제1109호의 기준을 충족하는 경우에 최초 인식 시점에만 지정됩니다. 회사는 어떤 금융부채도 당기손익-공정가치 항목으로 지정하지 않았습니다.

② 대여금 및 차입금

최초 인식 이후에, 이자분 대여금과 차입금은 후속적으로 유효이자율법을 사용하여 상각후 원가로 측정됩니다. 부채가 제거되거나 유효이자율 상각 절차에 따라 발생하는 손익은 당기손익으로 인식됩니다. 상각후 원가는 유효이자율의 필수적인 부분인 수수료나 원가에 대한 할인이나 할증액을 고려하여 계산됩니다.

(3) 제거

금융부채는 지급 의무의 이행, 취소, 또는 만료된 경우에 제거됩니다. 기존 금융부채가 대여자는 동일하지만 조건이 실질적으로 다른 금융부채에 의해 교환되거나, 기존 부채의 조건이 실질적으로 변경된 경우에, 이러한 교환이나 변경은 최초의 부채를 제거하고 새로운 부채를 인식하게 합니다. 각 장부금액의 차이는 당기손익으로 인식합니다.

다. 금융상품의 상계

금융자산과 금융부채는 인식한 자산과 부채에 대해 법적으로 집행 가능한 상계 권리를 현재 가지고 있거나, 차액으로 결제하거나 자산을 실현하는 동시에 부채를 결제할의도가 있는 경

우에 재무상태표에서 상계하여 순액으로 표시됩니다.

2.15 충당부채

회사는 과거사건의 결과로 현재의무(법적의무 또는 의제의무)가 존재하고 당해 의무를 이행하기 위하여 경제적효익을 갖는 자원이 유출될 가능성이 높으며 당해 의무의 이행에 소요되는 금액을 신뢰성 있게 추정할 수 있는 경우에 충당부채를 인식하고 있습니다. 충당부채를 결제하기 위하여 필요한 지출액의 일부 또는 전부를 제3자가 변제할 것이 예상되는 경우 기업이 의무를 이행한다면 변제를 받을 것이 거의 확실하게 되는 때에 한하여 변제금액을 인식하고 별도의 자산으로 회계처리하고 있습니다. 충당부채와 관련하여 포괄손익계산서에 인식되는 비용은 제3자의 변제와 관련하여 인식한 금액과 상계하여 표시하고 있습니다.

화폐의 시간가치 효과가 중요한 경우 충당부채는 부채의 특유위험을 반영한 현행 세전 이자율로 할인하고 있습니다. 충당부채를 현재가치로 평가하는 경우, 기간 경과에 따른 장부금액의 증가는 금융원가로 인식하고 있습니다.

2.16 당기법인세 및 이연법인세

법인세비용은 당기법인세와 이연법인세로 구성됩니다. 법인세는 기타포괄손익이나 자본에 직접 인식된 항목과 관련된 금액은 해당 항목에서 직접 인식하며, 이를 제외하고는 당기손익으로 인식됩니다. 법인세비용은 보고기간말 현재 제정되었거나 실질적으로 제정된 세법에 기초하여 측정됩니다.

경영진은 적용 가능한 세법 규정이 해석에 따라 달라질 수 있는 상황에 대하여 회사가 세무신고 시 적용한 세무정책에 대하여 주기적으로 평가하고 있습니다. 회사는 세무당국에 납부할 것으로 예상되는 금액에 기초하여 당기법인세비용을 인식합니다.

이연법인세는 자산과 부채의 장부금액과 세무기준액의 차이로 정의되는 일시적 차이에 대하여 장부금액을 회수하거나 결제할 때의 예상 법인세효과로 인식됩니다. 다만, 사업결합 이외의 거래에서 자산·부채를 최초로 인식할 때 발생하는 이연법인세자산과 부채는 그 거래가 회계이익이나 과세소득에 영향을 미치지 않는다면 인식되지 않습니다.

이연법인세자산은 차감할 일시적차이가 사용될 수 있는 미래 과세소득의 발생가능성이 높은 경우에 인식됩니다.

종속기업, 관계기업 및 공동기업 투자지분과 관련된 가산할 일시적차이에 대하여 소멸시점을 통제할 수 있고 예측가능한 미래에 일시적차이가 소멸하지 않을 가능성이 높은 경우를 제외하고 이연법인세부채를 인식하고 있습니다. 또한 이러한 자산으로부터 발생하는 차감할 일시적차이에 대하여 일시적차이가 예측가능한 미래에 소멸할가능성이 높고 일시적차이가 사용될 수 있는 과세소득이 발생할 가능성이 높은 경우에만 이연법인세자산을 인식하고 있습니다.

이연법인세자산과 부채는 법적으로 당기법인세자산과 당기법인세부채를 상계할 수 있는 권리를 회사가 보유하고 있으며, 이연법인세자산과 부채가 동일한 과세당국에 의해서 부과되는 법인세와 관련이 있으면서 순액으로 결제할 의도가 있는 경우에 상계됩니다.

2.17 종업원 급여

회사의 퇴직연금제도는 확정기여제도와 확정급여제도로 구분됩니다.

확정기여제도는 회사가 고정된 금액의 기여금을 별도 기금에 지급하는 퇴직연금제도이며, 기여금은 종업원이 근무 용역을 제공했을 때 비용으로 인식됩니다.

확정급여제도는 확정기여제도를 제외한 모든 퇴직연금제도입니다. 일반적으로 확정급여제도는 연령, 근속연수나 급여수준 등의 요소에 의하여 종업원이 퇴직할 때 지급받을 퇴직연금 급여의 금액이 확정됩니다. 확정급여제도와 관련하여 재무상태표에 계상된 부채는 보고기간 말 현재 확정급여채무의 현재가치에서 사외적립자산의 공정가치를 차감한 금액입니다. 확정급여채무는 매년 독립된 보험계리인에 의해 예측단위적립방식에 따라 산정되며, 확정급여채무의 현재가치는 그 지급시점과 만기가 유사한 우량회사채의 이자율로 기대미래현금유출액을 할인하여 산정됩니다. 한편, 순확정급여부채와 관련한 재측정요소는 기타포괄손익으로 인식됩니다.

제도개정, 축소 또는 정산이 발생하는 경우, 과거근무원가 또는 정산으로 인한 손익은 당기손익으로 인식됩니다.

회사는 장기 근속 임직원에게 장기종업원급여를 제공하고 있습니다. 기타장기종업원급여는 확정급여제도와 동일한 방법으로 측정되며, 근무원가, 기타장기종업원급여부채의 순이자 및 재측정요소는 당기손익으로 인식됩니다. 또한, 이러한 부채는 매년 독립적이고 적격한 보험계리사에 의해 평가됩니다.

2.18 고객과의 계약에서 생기는 수익

회사는 안전관리에 대한 용역제공, 설비기기시스템의 판매 및 보전업무, 건물관리 등을 주된 영업으로 하고 있습니다. 고객과의 계약에서 회사는 재화나 용역의 통제가 고객에게 이전되었을 때 해당 재화나 용역의 대가로 받을 권리를 갖게 될 것으로 예상하는 대가를 반영하는 금액으로 수익을 인식합니다. 회사는 고객과의 계약에서 재화나 용역을 고객에게 제공하기 전에 정해진 각 재화나 용역을 통제하므로 본인으로 결론 내렸습니다.

고객과의 계약에서 생기는 수익과 관련된 유의적인 판단, 추정, 가정에 대한 공시는 주석 3을 참조바랍니다.

가. 재화의 판매

재화의 판매 수익은 자산에 대한 통제가 고객에게 이전되는 시점인 일반적으로 자산의 인도 시점에 인식됩니다. 일반적인 채권 회수기간은 인도 후 30일에서 90일입니다. 회사는 계약 내의 다른 약속이 거래대가의 일부분이 배부되어야 하는 별도의 수행의무인지 고려합니다. 재화 판매의 거래 가격을 산정할 때, 회사는 변동 대가, 유의적 금융요소, 비현금대가, 고객에게 지급할 대가를 고려합니다.

나. 용역의 제공

회사는 주로 경비용역을 제공하고 있으며, 동 용역은 정액계약에 의하여 제공되고 기간경과

에 따라 수익을 인식하고 있습니다. 그리고, 일부 용역제공거래에 대하여는 진행기준에 의하여 수익을 인식하고 있으며, 진행률은 총예정원가에 대한 실제누적발생원가의 비율에 따라 산정하고 있습니다.

다. 계약잔액

(1) 계약자산

계약자산은 고객에게 이전한 재화나 용역에 대하여 그 대가를 받을 권리입니다. 고객이 대가를 지급하기 전이나 지급기일 전에 회사의 고객에게 재화나 용역을 이전하는 경우 그 대가를 받을 기업의 권리로 그 권리에 시간의 경과 외의 조건이 있는 자산은 계약자산입니다.

(2) 매출채권

수취채권은 무조건적인 회사의 권리를 나타냅니다. 왜냐하면 시간만 경과하면 대가를 지급 받을 수 있기 때문입니다. 금융자산 관련 회계정책은 주석 2.14 부분을 참조합니다.

(3) 계약부채

계약부채는 회사가 고객에게서 이미 받은 대가(또는 지급기일이 된 대가)에 상응하여 고객에게 재화나 용역을 이전하여야 하는 기업의 의무입니다. 만약 회사가 재화나 용역을 고객에게 이전하기 전에 고객이 대가를 지불한다면, 지급이 되었거나 지급기일 중 이른 시점에 계약부채를 인식합니다. 계약부채는 회사가 계약에 따라 수행의무를 이행 할 때 수익으로 인식합니다.

2.19 주당이익

기본주당이익은 주주에게 귀속되는 손익계산서상 당기순이익을 보고기간 동안의 회사의 가중평균 유통보통주식수로 나누어 산정한 것입니다.

희석주당이익은 주주에게 귀속되는 손익계산서상 당기순이익을 보고기간 동안의 회사의 가중평균 유통보통주식수와 가중평균 잠재적 희석증권주식수로 나누어 산정한 것입니다. 잠재적 희석증권은 희석효과가 발생하는 경우에만 희석주당이익의 계산에 반영됩니다.

2.20 재무제표 승인

회사의 재무제표는 2022년 1월 28일자로 이사회에서 승인되었으며, 정기주주총회에서 수정 승인 될 수 있습니다.

3. 중요한 회계추정 및 가정

회사는 미래에 대하여 추정 및 가정을 하고 있습니다. 추정 및 가정은 지속적으로 평가되며, 과거 경험과 현재의 상황에서 합리적으로 예측가능한 미래의 사건을 고려하여 이루어집니다. 이러한 회계추정은 실제 결과와 다를 수도 있습니다. 다음 회계연도에 자산 및 부채 장부금액에 조정을 미칠 수 있는 유의적 위험에 대한 추정 및 가정은 다음과 같습니다.

가. 수익인식

회사는 설치 등의 서비스에 대하여 진행기준을 사용하고 있습니다. 진행기준에서는 회사가

총발생예정원가에 대한 실제발생원가의 비율을 추정하도록 합니다. 현재의 수익은 프로젝트 초기의 변동성, 프로젝트 수행범위의 변동, 원가의 변동, 공기의 변동 및 고객의 계획변경과 관련 요소들에 의하여 변동될 수 있습니다.

나. 유형자산 내용연수

회사는 경보기기 등 유형자산의 추정내용연수와 관련 감가상각비를 결정하고 있습니다. 이러한 추정은 예상되는 제품의 주기에 근거하여 결정되었으며, 기술적 변화와 산업주기의 변화에 대응하는 경쟁자들의 행동에 따라 중요하게 변동될 수 있습니다. 경영진은 기존의 추정 내용연수보다 내용연수가 감소하는 경우에는 감가상각비를 증가시킬 것입니다. 또한 포기되거나 매각된 비전략적 자산 및 기술적으로 진부화된 자산은 그 가치를 감소시키거나 장부에서 제거할 수도 있습니다.

다. 영업권의 손상차손

회사는 매년 영업권의 손상여부를 검토하고 있습니다. 현금창출단위의 회수가능금액은 사용가치의 계산에 기초하여 결정하고 있습니다. 이러한 계산은 추정에 근거하여 이루어집니다 (주석 15참조).

라. 매출채권 및 계약자산의 기대손실충당금

회사는 매출채권과 계약자산에 대한 기대신용손실(ECL)을 계산하는 데 충당금 설정률표를 사용합니다. 충당금 설정률은 비슷한 손실 양상을 가지고 있는 다양한 고객 부문(예를 들어, 지역적 위치, 상품 형태, 고객 형태 및 신용등급, 담보나 거래신용보험)별 묶음의 연체일수에 근거합니다.

충당금 설정률표는 회사의 과거에 관찰된 채무불이행률에 근거합니다. 회사는 설정률표를 과거 신용손실경험에 미래전망정보를 반영하여 조정합니다. 매 결산일에 과거 채무불이행률을 조정하고 미래전망치의 변동을 분석합니다.

과거 채무불이행률과 미래 경제상황 및 기대신용손실(ECL) 사이의 상관관계에 대한 평가는 유의적인 추정입니다. 기대신용손실의 규모는 상황과 미래 경제 환경의 변화에 민감합니다. 회사의 과거 신용손실경험과 경제적 환경에 대한 예상은 고객의 미래실제 채무불이행을 나타내지 않습니다. 회사의 매출채권과 계약자산의 기대신용손실에 대한 정보는 주석 9에 공시됩니다.

마. 금융상품의 공정가치

활성시장에서 거래되지 않는 금융상품의 공정가치는 원칙적으로 평가기법을 사용하여 결정됩니다. 회사는 보고기간말 현재 중요한 시장상황에 기초하여 다양한 평가기법의 선택 및 가정에 대한 판단을 하고 있습니다.

바. 확정급여부채

확정급여부채의 현재가치는 보험수리적방식에 의해 결정되는 다양한 요소들 특히 할인율의 변동에 영향을 받습니다(주석 17참조).

사. 법인세

회사의 과세소득에 대한 법인세는 다양한 국가의 세법 및 과세당국의 결정을 적용하여 산정되므로 최종 세효과를 산정하는 데에는 불확실성이 존재합니다(주석 28참조).회사는 '투자·상생협력 촉진을 위한 과세특례'에 따라 과세소득의 일정 금액을 투자, 임금 증가 및 상생협력에 사용하지 않았을 때 세법에서 정하는 방법에 따라 계산된 법인세를 추가로 부담하게 됩니다. 이에 따라 회사는 동 기간의 법인세를 측정할 때 '투자·상생협력 촉진을 위한 과세특례'에 다른 세효과를 반영하고 있는 바, 회사가 향후 부담할 법인세는 각 연도의 투자, 임금증가 및 상생협력의 수준에 따라 달라질 수 있습니다.

4. 재무위험관리

회사는 여러 활동으로 인하여 시장위험(가격위험), 신용위험 및 유동성위험과 같은 다양한 금융 위험에 노출되어 있습니다. 회사의 전반적인 위험관리정책은 금융시장의 예측불가능성에 초점을 맞추고 있으며 재무성과에 잠재적으로 불리할 수 있는 효과를 최소화하는데 중점을 두고 있습니다.

가. 시장위험

(1) 가격위험

회사는 재무상태표상 기타포괄손익-공정가치 금융자산 및 당기손익-공정가치 금융자산으로 분류되는 보유 지분증권 등의 가격위험에 노출되어 있습니다.

보유 지분증권의 가격의 상승 또는 하락이 회사의 당기 포괄이익에 미치는 영향은 아래 표와 같습니다. 이 분석은 다른 변수들은 일정하며 회사가 보유하고 있는 상장주식의 가격이 30% 증가 또는 감소한 경우를 분석한 것입니다(단위:원).

(단위: 원)

당 기	포괄손익에 대한 영향
지분증권(상장) 등	3,100,255,865

(단위: 원)

전 기	포괄손익에 대한 영향
지분증권(상장)	2,202,040,946

나. 신용위험

신용위험은 회사 차원에서 관리되고 있습니다. 신용위험은 보유하고 있는 수취채권 및 확정계약을 포함한 거래처에 대한 신용위험 뿐 아니라 현금및현금성자산, 파생금융상품 및 은행

및 금융기관 예치금으로부터 발생하고 있습니다. 은행 및 금융기관의 경우, 독립적인 신용평가기관으로부터의 신용등급이 최소 A이상인 경우에 한하여 거래를 하고 있습니다. 독립적으로 신용평가를 받는다면 평가된 신용등급이 사용되며, 독립적인 신용 등급이 없는 경우에는 고객의 재무상태, 과거경험 등 기타 요소들을 고려하여 신용을 평가하게 됩니다. 개별적인 위험한도는 이사회가 정한 한도에 따라 내부 또는 외부적으로 결정된 신용등급을 바탕으로 결정됩니다. 신용한도의 사용여부는 정기적으로 검토되고 있습니다. 개인 등의 소규모 거래처에 대한 매출은 현금또는 주요 신용카드로 처리됩니다.

최대신용노출금액은 공정가치로 측정하는 금융자산을 제외하고 장부금액과 일치합니다. 손상이 발생한 매출채권및기타채권에 대한 손상인식금액은 주석9에서 공시하고 있습니다.

다. 유동성위험

회사의 재무부서는 미사용 차입금한도를 적정수준으로 유지하고 영업 자금 수요를 충족시킬 수 있도록 유동성에 대한 예측을 항시 모니터링하여 차입금 한도나 약정을 위반하는 일이 없도록 하고 있습니다. 유동성에 대한 예측 시에는 회사의 자금조달계획, 약정 준수, 회사 내부의 목표부채비율 및 통화에 대한 제한과 같은 외부 법규나 법률 요구사항이 있는 경우 그러한 요구사항을 고려하고 있습니다.

재무부서는 상기에서 언급한 예측을 통해 결정된 대로 여유있는 유동성이 확보될 수 있도록 적절한 만기나 충분한 유동성을 제공해주는 이자부 당좌예금, 정기예금, 수시입출금식 예금, 시장성 유가증권 등의 금융상품을 선택하여 잉여자금을 투자하고 있습니다.

회사의 유동성 위험 분석내역은 다음과 같습니다.

1) 당기말

(단위: 원)

구 분	1년 이하	1년에서 3년 이하	3년에서 5년 이하
매입채무및기타채무(*)	164,834,024,859	-	-
리스부채	20,794,815,648	28,520,017,914	3,473,826,398
예수보증금	33,371,228,801	4,870,474,634	-

(*) 매입채무 및 기타채무 중 종업원급여 해당액을 제외한 금액입니다.

2) 전기말

(단위: 원)

구 분	1년 이하	1년에서 3년 이하	3년에서 5년 이하
매입채무및기타채무	198,040,640,394	-	-
리스부채	18,071,225,128	25,842,921,148	11,125,292,898
장기성매입채무및기타채무	-	7,119,068,775	-

예수보증금	34,107,513,448	4,898,396,680	-
-------	----------------	---------------	---

라. 자본위험관리

회사의 자본관리 목적은 계속기업으로서 주주 및 이해당사자들에게 이익을 지속적으로 제공할 수 있는 능력을 보호하고 자본비용을 절감하기 위해 최적 자본구조를 유지하는 것입니다. 부채비율은 총부채를 총자본으로 나누어 산출하고 있습니다.

당기말과 전기말의 부채비율은 다음과 같습니다.

(단위: 원)

구 분	당기말	전기말
부채(①)	490,337,909,432	484,552,093,868
자본(②)	1,409,134,882,917	1,364,933,544,516
부채비율(①/②)	34.80%	35.50%

5. 공정가치

당기 중 회사의 금융자산과 금융부채의 공정가치에 영향을 미치는 사업환경 및 경제적인 환경의 유의적인 변동은 없습니다.

가. 금융상품 종류별 공정가치

금융상품의 종류별 장부금액 및 공정가치는 다음과 같습니다.

(단위: 원)

구 분	당기말		전기말	
	장부금액	공정가치	장부금액	공정가치
금융상품: (*)				
기타포괄손익-공정가치금융자산	16,446,304,857	16,446,304,857	21,277,111,327	21,277,111,327
당기손익-공정가치금융자산	13,136,864,360	13,136,864,360	4,492,071,210	4,492,071,210

(*) 매출채권 및 매입채무 등 단기성으로 장부금액이 공정가치의 합리적인 근사치인 금액 등은 공정가치 공시에서 제외하였습니다.

나. 공정가치 서열체계

공정가치로 측정되거나 공정가치가 공시되는 금융상품을 공정가치 서열체계에 따라 구분되며 정의된 수준들은 다음과 같습니다.

- 동일한 자산이나 부채에 대한 활성시장의(조정되지 않은) 공시가격(수준 1)
- 직접적으로(예: 가격) 또는 간접적으로(예: 가격에서 도출되어) 관측가능한, 자산이나 부채에 대한 투입변수를 이용하여 산정한 공정가치. 단, 수준 1에 포함된 공시가격은 제외함(수준

2)

- 관측가능한 시장자료에 기초하지 않은, 자산이나 부채에 대한 투입변수(관측가능하지 않은 투입변수)를 이용하여 산정한 공정가치(수준 3)

공정가치로 측정되거나 공정가치로 공시되는 금융상품의 공정가치 서열체계 구분은 다음과 같습니다.

가. 공정가치의 서열체계

(1) 당기말

(단위: 원)

구 분	수준 1	수준 2	수준 3	계
반복적인 공정가치 측정치				
기타포괄손익-공정가치금융자산	12,483,785,900	-	3,962,518,957	16,446,304,857
당기손익-공정가치금융자산	1,149,705,150	-	11,987,159,210	13,136,864,360

당기 중 공정가치 서열체계에서의 수준 간 이동은 없습니다.

(2) 전기말

(단위: 원)

구 분	수준 1	수준 2	수준 3	계
반복적인 공정가치 측정치				
기타포괄손익-공정가치금융자산	9,683,557,370	-	11,593,553,957	21,277,111,327
당기손익-공정가치금융자산	-	-	4,492,071,210	4,492,071,210

나. 당기말 현재 수준 3으로 평가된 공정가치금융자산의 평가방법과 투입변수

구 분	금 액(단위: 원)	평가방법	투입변수
비상장수익증권	6,213,800,000	이익접근법(배당현금흐름할인모형)	할인율 등
비상장수익증권	5,477,159,210	자산접근법(순자산가치) 등	-
비상장수익증권(*)	4,000,000,000		
비상장지분상품 등	258,718,957		

회사가 보유한 보통주식에 대하여 거래상대방인 디앤디인베스트먼트에 풋옵션을 보유하고 있 (*) 으며, 거래상대방은 콜옵션을 보유하고 있습니다(행사가액 40억원, 행사기간 PM/FM 계약이 종료한 날로부터 3개월 이내).

6. 범주별 금융상품

가. 금융상품 범주별 장부금액(단위 : 원)

(1) 당기말

재무제표 상 자산	상각후원가로 측정하는 금융자산	기타포괄손익 - 공정가치 금융자산	당기손익 - 공정가치 금융자산	계
현금및현금성자산	172,040,268,275	-	-	172,040,268,275
단기금융자산	359,782,109,130	-	-	359,782,109,130
매출채권및기타채권	126,935,025,575	-	-	126,935,025,575
미수수익	1,847,784,732	-	-	1,847,784,732
장기금융자산	6,000,000	-	-	6,000,000
기타포괄손익-공정가치금융자산	-	16,446,304,857	-	16,446,304,857
당기손익-공정가치금융자산	-	-	13,136,864,360	13,136,864,360
대여금및수취채권	44,340,378,584	-	-	44,340,378,584
계	704,951,566,296	16,446,304,857	13,136,864,360	734,534,735,513

재무제표 상 부채	상각후원가로 측정하는 금융부채	기타금융부채(*2)
매입채무 및 기타채무(*1)	164,834,024,859	-
리스부채	-	18,456,969,246
유동성예수보증금	33,371,228,801	-
장기리스부채	-	31,123,727,998
예수보증금	4,870,474,634	-
계	203,075,728,294	49,580,697,244

(*1) 매입채무 및 기타채무 중 종업원급여 해당액을 제외한 금액입니다.

(*2) 기타금융부채는 범주별 금융부채의 적용을 받지 않는 리스부채를 포함하고 있습니다.

(2) 전기말

재무상태표 상 자산	상각후원가로 측정하는 금융자산	기타포괄손익 - 공정가치 금융자산	당기손익 - 공정가치 금융자산	계
현금및현금성자산	178,648,000,736	-	-	178,648,000,736
단기금융자산	290,902,544,330	-	-	290,902,544,330
매출채권및기타채권	132,201,411,859	-	-	132,201,411,859
미수수익	958,830,459	-	-	958,830,459
장기금융자산	6,000,000	-	-	6,000,000
기타포괄손익-공정가치금융자산	-	21,277,111,327	-	21,277,111,327
당기손익-공정가치금융자산	-	-	4,492,071,210	4,492,071,210
대여금및수취채권	48,421,452,370	-	-	48,421,452,370
계	651,138,239,754	21,277,111,327	4,492,071,210	676,907,422,291

재무상태표 상 부채	상각후원가로 측정하는 금융부채	기타금융부채(*)
------------	------------------	-----------

매입채무 및 기타채무	198,040,640,394	-
리스부채	-	18,071,225,128
유동성예수보증금	34,107,513,448	-
장기성매입채무 및 기타채무	7,119,068,775	-
장기리스부채	-	36,968,214,046
예수보증금	4,898,396,680	-
계	244,165,619,297	55,039,439,174

(*) 기타금융부채는 범주별 금융부채의 적용을 받지 않는 리스부채를 포함하고 있습니다.

나. 금융상품 범주별 순손익 내역은 다음과 같습니다.

(단위: 원)

구 분	당 기	전 기
기타포괄손익 - 공정가치금융자산		
평가손익(기타포괄손익)(*1)	3,395,170,230	506,405,125
배당수익	372,647,335	326,748,045
당기손익 - 공정가치금융자산		
평가이익	617,881,510	-
평가손실	(199,065,060)	-
배당수익	588,407,506	11,474,272
상각후원가로 측정하는 금융자산		
이자수익	3,796,207,675	3,623,061,946
대손상각비	(2,353,883,952)	(3,444,651,101)
기타금융부채		
이자비용	(917,112,996)	(1,045,507,206)

(*1) 법인세효과 차감 전 금액입니다.

(*2) 당기 중 순외환차이 1,970백만원(전기 : (-)1,603백만원)은 상각후 원가로 측정하는 금융자산 및 금융부채에서 발생하였습니다.

7. 현금 및 현금성자산

가. 현금 및 현금성자산의 장부금액(단위:원)

구 분	당 기 말	전 기 말
은행예금 및 보유현금	17,520,290,208	21,059,712,004
단기은행예치금(*)	154,519,978,067	157,588,288,732
계	172,040,268,275	178,648,000,736

(*) 단기은행예치금은 취득일 현재 만기가 3개월 이내에 도래하는 정기예금을 포함하고 있습니다

나. 사용제한 예금 등

회사는 당기말 현재 협력사 지원 관련 상생펀드 기금 및 당좌거래 개설 보증금 등으로 5,989백만원(전기말: 5,873백만원)의 장단기금융자산이 사용 제한되어 있습니다.

8. 공정가치금융자산

가. 공정가치금융자산의 상세 내역(단위 :원)

(1) 기타포괄손익-공정가치금융자산

구 분	당 기 말	전 기 말
지분상품	16,446,304,857	21,277,111,327

(2) 당기손익-공정가치금융자산

구 분	당 기 말	전 기 말
채무상품	13,136,864,360	4,492,071,210

나. 공정가치금융자산의 변동 내역(단위 :원)

구 분	당 기	전 기
기초금액	25,769,182,537	10,762,777,412
취득	-	14,500,000,000
평가	3,813,986,680	506,405,125
기말금액	29,583,169,217	25,769,182,537

9. 매출채권 및 계약자산

가. 매출채권 및 기타채권의 내역(단위: 원)

구 분	당 기 말	전 기 말
외상매출금	131,366,837,074	140,362,982,592
대손충당금-외상매출금	(5,558,215,484)	(10,452,875,560)
미수금	1,338,216,297	2,618,545,127
대손충당금-미수금	(211,812,312)	(327,240,300)
계	126,935,025,575	132,201,411,859

나. 계약자산의 내역(단위: 원)

구 분	당 기 말	전 기 말
-----	-------	-------

계약자산	22,518,821,040	35,447,177,034
대손충당금-계약자산	(676,452,533)	(897,802,792)
계	21,842,368,507	34,549,374,242

다. 대손충당금 변동내역(단위: 원)

구 분	당 기			전 기		
	외상매출금	미수금	계약자산	외상매출금	미수금	계약자산
기초	10,452,875,560	327,240,300	897,802,792	10,682,241,106	121,845,936	1,014,802,450
대손상각비(환입)	2,457,519,751	(103,635,799)	321,841,741	3,215,752,101	228,899,000	213,067,201
제각 등	(7,352,179,827)	(11,792,189)	(543,192,000)	(3,445,117,647)	(23,504,636)	(330,066,859)
기말	5,558,215,484	211,812,312	676,452,533	10,452,875,560	327,240,300	897,802,792

라. 신용위험노출에 대한 정보(단위: 원)

(1) 당기말

구 분	외상매출금	미수금
A. 연체되지 않은 채권		
무연체	124,620,725,595	1,126,403,985
B. 연체된 채권		
12개월 이하	2,294,524,657	-
12개월 초과	4,451,586,822	211,812,312
소 계	6,746,111,479	211,812,312
합 계	131,366,837,074	1,338,216,297
C. 기대신용손실충당금		
12개월 이하	(535,066,688)	-
12개월 초과	(5,023,148,796)	(211,812,312)
소 계	(5,558,215,484)	(211,812,312)
장부금액	125,808,621,590	1,126,403,985

(2) 전기말

구 분	외상매출금	미수금
A. 연체되지 않은 채권		
무연체	127,634,446,142	2,291,304,827
B. 연체된 채권		
12개월 이하	2,835,322,452	228,899,000

12개월 초과	9,893,213,998	98,341,300
소 계	12,728,536,450	327,240,300
합 계	140,362,982,592	2,618,545,127
C. 기대신용손실총당금		
12개월 이하	(882,491,070)	(228,899,000)
12개월 초과	(9,570,384,490)	(98,341,300)
소 계	(10,452,875,560)	(327,240,300)
장부금액	129,910,107,032	2,291,304,827

10. 재고자산

가. 재고자산의 내역(단위:원)

구 분	당 기 말	전 기 말
저장기기	8,121,661,186	26,261,964,502
공사기기	5,482,094,619	15,710,586,028
미착기기	-	246,468,232
계	13,603,755,805	42,219,018,762

당기말 현재 보유목적에 따라 1년을 초과하여 자가 사용할 것으로 예상되는 저장기기 및 공사기기를 유형자산으로 대체 하였습니다(주석 13참조).

11. 종속기업 및 공동기업지분증권

가. 당기말 현재 종속기업 및 공동기업지분증권의 내역은 다음과 같습니다.

(단위: 원)

회사명	소재국가	당기말		전기말	
		지분율	장부금액	지분율	장부금액
(주)휴먼티에스에스	대한민국	100.00%	1,710,320,000	100.00%	1,710,320,000
에스원씨알엠(주)	대한민국	100.00%	1,129,927,960	100.00%	1,129,927,960
삼성(북경)안방계통기술유한공사	중국	100.00%	1,483,533,305	100.00%	1,181,000,000
SOCM LLC(*1)	몽골	-	-	100.00%	108,820,000
S-1 CORPORATION VIETNAM CO., LTD	베트남	100.00%	1,131,000,000	100.00%	1,131,000,000
에스브이아이씨35호신기술사업투자조합	대한민국	99.00%	2,989,800,000	99.00%	2,989,800,000
S-1 CORPORATION HUNGARY LLC	헝가리	100.00%	31,840,000	100.00%	31,840,000
종속기업지분증권 계			8,476,421,265		8,282,707,960
코람코전문투자형사모부동산신탁제78호(*2)	대한민국	4.11%	2,700,000,000	4.11%	2,700,000,000
공동기업지분증권 계			2,700,000,000		2,700,000,000
합 계			11,176,421,265		10,982,707,960

(*1) 회사는 2020년 1월 31일자 이사회 결의에 의하여 종속법인인 SOCM LLC를 청산하기로 결정하였으며 2021년 4월 9일자로 청산 절차가 최종 완료되어 종속기업에서 제외되었습니다.

(*2) 투자자 약정에 의하여 중요한 재무정책과 영업정책의 결정 시, 투자자 전원의 동의를 요구 되므로 회사는 동 지분증권을 공동기업지분증권으로 분류하였습니다.

나. 회사는 종속기업 및 공동기업지분증권에 대해서 취득원가를 장부가액으로 계상하고 있습니다.

12. 투자부동산

가. 당기말 및 전기말 현재 투자부동산의 내역은 다음과 같습니다.

(단위: 원)

구 분	당기말			전기말		
	취득원가	상각누계액	장부가액	취득원가	상각누계액	장부가액
토지	22,006,758,600	-	22,006,758,600	-	-	-

당기말 현재 투자부동산의 공정가치는 65,313백만원입니다.

나. 당기 중 투자부동산 변동내역

(단위: 원)

구 분	기 초	감가상각	대 체(*)	기 말
토지	-	-	22,006,758,600	22,006,758,600

(*) 당기말 현재 보유목적에 따라 유형자산에서 대체되었습니다(주석 13참조).

다. 당기 중 회사의 투자부동산과 관련하여 인식한 임대수익은 1,579백만원입니다.

13. 유형자산

가. 유형자산의 주요 변동 내역(단위: 원)

(1) 당기

구 분	토 지	건 물	구 축 물	경보기기	경보설비	차 량	공기구비품	건설중인자산	계
기초총장부금액	52,017,102,105	84,702,358,622	10,015,272,055	942,811,820,507	22,635,709,658	1,282,792,880	73,637,239,814	264,988,000	1,187,367,283,641
상각/감액누계액	-	(31,987,156,277)	(7,543,959,924)	(590,903,269,740)	(22,624,842,658)	(1,164,016,939)	(65,027,369,183)	-	(719,250,614,721)
순장부금액	52,017,102,105	52,715,202,345	2,471,312,131	351,908,550,767	10,867,000	118,775,941	8,609,870,631	264,988,000	468,116,668,920
취득	-	-	-	148,788,219,691	-	-	2,071,811,865	4,130,885,955	154,990,917,511
처분/폐기	-	-	-	(18,079,509,601)	-	-	(159,675,816)	-	(18,239,185,417)
감가상각	-	(1,763,237,107)	(396,266,025)	(125,581,790,629)	-	(46,932,914)	(3,651,909,375)	-	(131,440,136,050)
기타증감(*)	(22,006,758,600)	-	-	-	-	-	-	28,157,123,811	6,150,365,211
계정대체	-	-	-	-	-	-	872,978,955	(3,462,858,955)	(2,589,880,000)

기말총장부금액	30,010,343,505	84,702,358,622	10,015,272,055	978,301,284,986	22,635,709,658	1,269,506,880	74,864,038,109	29,090,138,811	1,230,888,652,626
상각/감액누계액	-	(33,750,393,384)	(7,940,225,949)	(621,265,814,758)	(22,624,842,658)	(1,197,663,853)	(67,120,961,849)	-	(753,899,902,451)
순장부금액	30,010,343,505	50,951,965,238	2,075,046,106	357,035,470,228	10,867,000	71,843,027	7,743,076,260	29,090,138,811	476,988,750,175

(*) 당기말 현재 보유 토지 중 일부를 보유목적에 따라 투자부동산으로 대체하였으며, 재고자산 중 1년을 초과하여 자가 사용할 것으로 예상되는 저장기기 및 공사기기를 건설중인자산으로 대체하였습니다.

(2) 전기

구분	토지	건물	구축물	경보기기	경보설비	차량	공기구비품	건설중인자산	계
기초총장부금액	52,017,102,105	84,702,358,622	10,015,272,055	910,327,591,911	22,635,709,658	1,282,792,880	72,610,369,986	1,624,110,000	1,155,215,307,217
상각/감액누계액	-	(30,223,919,170)	(7,144,642,124)	(563,567,281,418)	(22,624,842,658)	(1,101,123,070)	(61,937,214,748)	-	(686,599,023,188)
순장부금액	52,017,102,105	54,478,439,452	2,870,629,931	346,760,310,493	10,867,000	181,669,810	10,673,155,238	1,624,110,000	468,616,284,029
취득	-	-	-	131,051,743,892	-	-	1,151,901,236	6,863,825,844	139,067,470,972
처분/폐기	-	-	-	(2,161,988,556)	-	-	(96,668,668)	-	(2,258,657,224)
감가상각	-	(1,763,237,107)	(399,317,800)	(123,741,515,062)	-	(62,893,869)	(3,882,965,219)	-	(129,849,929,057)
계정대체	-	-	-	-	-	-	764,448,044	(8,222,947,844)	(7,458,499,800)
기말총장부금액	52,017,102,105	84,702,358,622	10,015,272,055	942,811,820,507	22,635,709,658	1,282,792,880	73,637,239,814	264,988,000	1,187,367,283,641
상각/감액누계액	-	(31,987,156,277)	(7,543,959,924)	(590,903,269,740)	(22,624,842,658)	(1,164,016,939)	(65,027,369,183)	-	(719,250,614,721)
순장부금액	52,017,102,105	52,715,202,345	2,471,312,131	351,908,550,767	10,867,000	118,775,941	8,609,870,631	264,988,000	468,116,668,920

나. 유형자산의 상각내역(단위: 원)

구분	당기	전기
매출원가	128,672,727,312	126,884,198,162
판매비와 관리비	2,767,408,738	2,965,730,895
계	131,440,136,050	129,849,929,057

14. 리스

가. 일반사항

회사는 영업에 사용되는 건물, 차량운반구, 전산장비에 대하여 리스 계약을 체결하고 있습니다. 회사 사용권 자산의 리스 기간은 일반적으로 1년에서 5년입니다. 리스계약에 따른 회사의 의무는 리스자산에 대한 리스제공자의 권리에 의해 보장됩니다. 일반적으로 회사는 리스 자산을 분배하고 전대리스하는 것이 제한됩니다.

회사는 또한 리스기간이 12개월 이하인 특정 기계장치의 리스와 소액의 사무용품 리스를 가

지고 있습니다. 회사는 이 리스에 '단기리스' 및 '소액 기초자산 리스'의 인식 면제 규정을 적용합니다.

나. 사용권자산의 내역(단위: 원)

(1) 당기

구분	취득원가	감가상각누계액	장부금액
건물	57,774,879,447	(27,307,962,014)	30,466,917,433
차량운반구	33,391,412,774	(17,089,653,711)	16,301,759,063
전산장비	2,624,406,481	(1,118,798,195)	1,505,608,286
건물부속설비	1,046,551,122	-	1,046,551,122
계	94,837,249,824	(45,516,413,920)	49,320,835,904

(2) 전기

구분	취득원가	감가상각누계액	장부금액
건물	53,778,137,973	(16,990,569,801)	36,787,568,172
차량운반구	29,281,784,898	(13,800,510,144)	15,481,274,754
전산장비	2,624,406,481	(680,274,203)	1,944,132,278
계	85,684,329,352	(31,471,354,148)	54,212,975,204

다. 사용권자산의 변동내역(단위: 원)

(1) 당기

구분	기 초	증 가	감 소 (계약 종료 등)	감가상각	기 말
건물	36,787,568,172	6,093,574,282	(592,993,885)	(11,821,231,136)	30,466,917,433
차량운반구	15,481,274,754	10,432,145,287	(861,489,436)	(8,750,171,542)	16,301,759,063
전산장비	1,944,132,278	-	-	(438,523,992)	1,505,608,286
건물부속설비	-	1,046,551,122	-	-	1,046,551,122
계	54,212,975,204	17,572,270,691	(1,454,483,321)	(21,009,926,670)	49,320,835,904

(2) 전기

구분	기 초	증 가	감 소 (계약 종료 등)	감가상각	기 말
건물	6,310,573,918	40,925,697,468	(211,094,228)	(10,237,608,986)	36,787,568,172
차량운반구	17,269,074,513	7,698,847,412	(731,914,989)	(8,754,732,182)	15,481,274,754
전산장비	2,426,850,101	-	(44,193,831)	(438,523,992)	1,944,132,278
계	26,006,498,532	48,624,544,880	(987,203,048)	(19,430,865,160)	54,212,975,204

라. 리스부채의 변동내역(단위: 원)

(1) 당기

구분	기 초	발 생	감 소 (계약 종료 등)	이자비용	지 급	외화환산	기 말
리스부채	55,039,439,174	16,525,719,569	(1,542,379,871)	917,112,996	(21,360,943,987)	1,749,363	49,580,697,244

(2) 전기

구분	기 초	발 생	감 소 (계약 종료 등)	이자비용	지 급	외화환산	기 말
리스부채	26,112,651,436	48,624,544,880	(1,058,033,538)	1,045,507,206	(19,678,707,355)	(6,523,455)	55,039,439,174

마. 리스와 관련하여 포괄손익계산서에 인식된 금액(단위: 원)

구 분	당 기	전 기
단기리스	6,819,108,837	6,603,109,878
소액리스	4,198,097,866	2,767,363,326
사용권자산상각비	21,009,926,670	19,430,865,160
리스부채 이자비용	917,112,996	1,045,507,206

바. 당기 중 리스의 총 현금유출은 32,378백만원(전기: 29,049백만원)입니다.

15. 무형자산

가. 무형자산의 주요 변동 내역(단위: 원)

(1) 당 기

구 분	영업권	산업재산권	개 발 비	기타의무형자산	계
기초	328,092,729,106	355,368,925	18,000	103,450,793,886	431,898,909,917
증가(*)	-	50,821,849	-	2,739,880,000	2,790,701,849
처분	-	-	-	-	-
상각	-	(66,420,200)	-	(15,371,090,633)	(15,437,510,833)
기말	328,092,729,106	339,770,574	18,000	90,819,583,253	419,252,100,933

(*) 건설중인자산에서 대체 취득된 금액을 포함하고 있습니다.

(2) 전 기

구 분	영업권	산업재산권	개 발 비	기타의무형자산	계
기초	328,092,729,106	338,342,172	18,000	110,837,916,287	439,269,005,565

증가(*)	-	81,078,743	-	7,773,139,800	7,854,218,543
처분	-	-	-	(62,342,000)	(62,342,000)
상각	-	(64,051,990)	-	(15,097,920,201)	(15,161,972,191)
기말	328,092,729,106	355,368,925	18,000	103,450,793,886	431,898,909,917

(*) 건설중인자산에서 대체 취득된 금액을 포함하고 있습니다.

나. 무형자산의 상각내역(단위: 원)

구 분	당 기	전 기
매출원가	532,818,021	476,453,853
판매비와 관리비	14,904,692,812	14,685,518,338
계	15,437,510,833	15,161,972,191

다. 회사가 비용으로 인식한 연구와 개발 지출의 총액은 19,820백만원 (전기: 12,118백만원)입니다.

라. 영업권의 손상평가

보고기간말 현재 회사의 영업권은 2014년 사업인수시 발생한 영업권입니다. 영업권은 회사의 경영진이 영업권을 관리하는 단위인 현금창출단위집단으로 배부되었습니다.

(단위: 원)

구 분	영업권 배분금액
건물관리서비스	328,092,729,106

회사는 매년 영업권에 대한 손상검사를 수행하고 있습니다. 현금흐름창출단위집단의회수가 능가액은 사용가치 계산에 근거하여 결정되었습니다. 사용가치의 계산은 경영진이 승인한 향후 5년치의 경영계획에 근거하여 세후현금흐름추정치를 사용하였습니다. 동 기간에 대하여 사용된 매출성장률과 이를 초과하는 기간에 대한 영구성장률은 아래와 같습니다. 동 성장률은 현금창출단위가 속한 산업의 장기평균성장률을 초과하지 않습니다. 또한, 영구현금흐름의 산출에는 일정 성장률 가정이 사용되었습니다. 사용가치 계산에 사용된 주요 가정치는 다음과 같습니다.

주요 가정치	내 용
영업이익률	8.9~9.1%
매출성장률(*1)	1.8~5.0%
영구성장률	1.00%
세후할인율(*2)	12.64%

(*1) 향후 5년간 현금흐름 예측치를 산정하기 위한 매출성장률로 과거 성장치를 기초로 산정됩니다.

(*2) 예상현금흐름에 적용된 세후할인율

회사는 매출성장률을 과거의 실적과 시장개발에 대한 기대수준에 근거하여 결정하고있습니다.

영업권에 대한 손상평가 수행결과, 현금창출단위집단의 장부금액이 회수가능액을 초과하지는 않는 것으로 판단됩니다.

16. 매입채무 및 기타채무

가. 매입채무 및 기타채무의 내역(단위: 원)

구 분	당 기		전 기	
	유 동	비유동	유 동	비유동
매입채무	100,222,298,731	-	103,250,243,678	-
미지급금	62,301,659,065	-	61,122,124,915	-
미지급비용	36,644,871,490	8,635,754,100	33,668,271,801	7,119,068,775
계	199,168,829,286	8,635,754,100	198,040,640,394	7,119,068,775

17. 순확정급여자산

회사의 확정급여제도는 최종임금기준 연금제도이며, 동 연금제도는 종업원의 일생에 걸쳐 보장된 일정 금액의 연금을 지급하는 제도입니다. 연금의 수준은 종업원의 근무기간 및 최종임금에 근거하여 산출되며, 연금은 기금에 적립되어 외부 전문 신탁사에 의하여 운영되고 있습니다.

가. 퇴직연금부채(자산)와 관련하여 재무상태표에 인식된 내역(단위: 원)

구 분	당 기 말	전 기 말
확정급여채무의 현재가치	303,533,908,460	298,626,881,580
사외적립자산의 공정가치(*)	(315,788,370,331)	(305,557,339,555)
재무상태표상 순확정급여부채(자산)	(12,254,461,871)	(6,930,457,975)

(*) 당기말 사외적립자산의 공정가치는 기존의 국민연금전환금 330백만원(전기말: 341백만원)이 포함된 금액입니다.

나. 확정급여채무의 변동 내역(단위: 원)

구 분	당 기	전 기
기초금액	298,626,881,580	281,355,835,638
당기근무원가	30,281,339,384	30,495,532,116
이자비용	5,594,217,220	5,454,239,378
재측정요소:		
- 인구통계적가정에 의한 변동	-	1,459,506,053
- 재무적가정의 변동으로 인한 보험수리적손익	(13,877,246,546)	-

- 경험적조정으로 인한 보험수리적손익	5,569,176,942	1,579,573,305
제도에서의 지급액:		
- 급여의 지급	(25,563,322,730)	(23,156,442,540)
계열사전출입효과	2,902,862,610	1,438,637,630
보고기간말 금액	303,533,908,460	298,626,881,580

다. 사외적립자산 공정가치의 변동 내역(단위: 원)

구 분	당 기	전 기
기초금액	305,557,339,555	282,140,225,621
이자수익	5,732,826,379	5,469,927,177
운용관리수수료	(493,475,103)	(455,656,464)
재측정요소:		
- 사외적립자산의 수익 (이자수익에 포함된 금액 제외)	(370,880,084)	(336,976,552)
기여금:		
- 사용자	27,000,000,000	38,000,000,000
제도에서의 지급:		
- 급여의 지급	(21,443,336,456)	(19,260,180,227)
계열사전출입효과	(194,103,960)	-
보고기간말 금액	315,788,370,331	305,557,339,555

라. 사외적립자산의 구성내역 (단위: 원)

(1) 당기말

구 분	공시가격	비공시가격	합 계	비 율
현금 및 현금성자산	315,458,347,371	-	315,458,347,371	99.90%
기타	-	330,022,960	330,022,960	0.10%
계	315,458,347,371	330,022,960	315,788,370,331	100.00%

(2) 전기말

구 분	공시가격	비공시가격	합 계	비 율
현금 및 현금성자산	305,216,002,795	-	305,216,002,795	99.89%
기타	-	341,336,760	341,336,760	0.11%
계	305,216,002,795	341,336,760	305,557,339,555	100.00%

마. 주요 보험수리적가정

구 분	당 기	전 기
-----	-----	-----

할인율	2.50%	2.00%
임금상승률	3.36%	3.36%

바. 주요 가정의 변동에 따른 당기 확정급여채무의 민감도 분석

구 분	확정급여채무에 대한 영향		
	가정의 변동	가정의 증가	가정의 감소
할인율	1.00%	8.18% 감소	9.51% 증가
임금상승률	1.00%	9.48% 증가	8.31% 감소

상기의 민감도 분석은 다른 가정은 일정하다는 가정하에 산정되었으나, 실무적으로는 여러 가정이 서로 관련되어 변동됩니다. 주요 보험수리적가정의 변동에 대한 확정급여채무의 민감도는 재무상태표에 인식된 확정급여채무 산정시 사용한 예측단위접근법과 동일한 방법을 사용하여 산정되었습니다.

민감도분석에 사용된 방법 및 가정은 전기와 동일합니다.

사. 2022년 12월 31일로 종료하는 회계연도의 예상기여금은 31,876백만원입니다.

아. 확정급여채무의 가중평균만기는 8.85년입니다.

자. 당기 중 확정기여제도와 관련해 비용으로 인식한 금액은 7,276백만원(전기:6,294백만원)입니다.

18. 우발채무와 약정사항

가. 진행중인 소송

당기말 현재 회사가 피고로 계류중인 소송은 총 18건(소송가액 891억원)으로 주요 소송으로는 삼성에스디에스의 손해배상소송(소송가액 684억원, 1심 승소후 2심 진행중), 콘텔라 주식회사의 손해배상소송(소송가액 60억원, 1·2심 승소후 3심 진행중) 등이 있습니다.

회사는 당기 중 소송진행경과 등에 따라 1,210백만원의 충당부채를 환입하였고, 손익계산서상 기타수익으로 인식하였습니다. 회사의 경영진은 소송결과가 회사의 재무상태에 중요한 영향을 미치지 아니할 것으로 판단하고 있습니다.

나. 충당부채 현황

(단위: 원)

구 분	당 기		
	공사손실충당부채(*1)	기 타(*2)	합 계
기초	218,702,985	1,210,000,000	1,428,702,985
전입액	1,597,614,961	1,744,251,870	3,341,866,831

사용액 및 환입액	-	(1,210,000,000)	(1,210,000,000)
당기말	1,816,317,946	1,744,251,870	3,560,569,816
비유동항목	1,816,317,946	1,744,251,870	3,560,569,816

(*1) 회사는 공사계약에서 발생할 것으로 예상되는 손실금액을 총당부채로 설정하고 있습니다.

(*2) 소송관련 총당부채 및 임차건물에 대한 복구총당부채입니다.

(단위: 원)

구 분	전 기		
	공사손실총당부채(*1)	기 타(*2)	합 계
기초	2,570,293	2,480,000,000	2,482,570,293
전입액	218,702,985	-	218,702,985
사용액 및 환입액	(2,570,293)	(1,270,000,000)	(1,272,570,293)
당기말	218,702,985	1,210,000,000	1,428,702,985
비유동항목	218,702,985	1,210,000,000	1,428,702,985

(*1) 회사는 공사계약에서 발생할 것으로 예상되는 손실금액을 총당부채로 설정하고 있습니다.

(*2) 소송관련 총당부채입니다.

다. 지급보증 및 약정사항

(1) 회사는 SECOM CO., LTD.와 기술지원계약을 체결하여 안전사업을 행하는 데 있어 특정한 권리의 부여 및 특정한 기술지원을 제공받기로 약정하였습니다. 이와 같은 기술지원계약에 따라 회사는 시스템부분 일부 매출액의 0.65%에 해당하는 금액을 Royalty 로 지급하고 있습니다.

(2) 당기말 현재 회사는 우리은행과 B2B플러스약정(한도액 60억원), 하나은행과 구매론 사용약정(한도액 720억원)을 맺고 있습니다.

(3) 회사는 서울보증보험 등으로부터 1,351억원을 한도로 계약이행보증 및 하자보수보증 등을 제공받고 있습니다.

(4) 회사는 신한은행으로부터 SAR 10,450,000을 한도로 외화지급보증을 제공받고 있습니다.

19. 납입자본과 주식발행초과금

가. 회사의 정관에 의한 발행할 주식의 총수는 80,000,000주(1주의 금액 : 500원)이며, 보고기간종료일 현재 회사가 발행한 보통주식수는 37,999,178주입니다.

나. 납입자본과 주식발행초과금의 내역(단위:원)

구 분	유통보통주식수(*)	보통주 납입자본	주식발행초과금	계
-----	------------	----------	---------	---

2021.12.31	33,810,239주	18,999,589,000	192,913,601,374	211,913,190,374
------------	-------------	----------------	-----------------	-----------------

(*) 발행보통주식수와 차이는 자기주식 4,188,939주 입니다.

20. 이익잉여금

가. 이익잉여금의 내역(단위 : 원)

구 분	당 기	전 기
법 정 적 립 금(*)	9,499,794,500	9,499,794,500
임 의 준 비 금	1,208,954,332,615	1,118,954,332,615
미처분이익잉여금	127,129,527,048	175,501,727,681
계	1,345,583,654,163	1,303,955,854,796

회사는 상법상의 규정에 따라 납입자본의 50%에 달할 때까지 매 결산기마다 금전에 의한이익
(*) 배당액의 10% 이상을 이익준비금으로 적립하도록 되어 있습니다. 동 이익준비금은 현금으로 배당할 수 없으나 자본전입 또는 결손보전을 위해서는 사용될 수 있습니다.

나. 이익잉여금처분계산서(단위: 원)

구 분	2021년		2020년	
	처분예정일 : 2022년 3월 17일		처분확정일 : 2021년 3월 18일	
미처분이익잉여금		127,129,527,048		175,501,727,681
전기이월이익잉여금	976,130,181		45,131,132,951	
순확정급여부채(자산)의 재측정요소	9,857,989,384		(2,559,050,387)	
당기순이익	116,295,407,483		132,929,645,117	
이익잉여금처분액		126,525,597,500		174,525,597,500
임의적립금	42,000,000,000		90,000,000,000	
배당액 (당기: 주당 2,500원, 전기 : 주당 2,500원)	84,525,597,500		84,525,597,500	
자기이월미처분이익잉여금		603,929,548		976,130,181

21. 기타자본항목

(단위: 원)

구 분	당 기	전 기
기타포괄손익:		
기타포괄손익-공정가치금융상품 평가손익	7,343,190,112	4,769,651,078
기타자본:		
자기주식	(155,751,106,818)	(155,751,106,818)
자기주식처분이익	45,955,086	45,955,086

계	(148,361,961,620)	(150,935,500,654)
---	-------------------	-------------------

22. 고객과의 계약에서 생기는 수익

가. 수익정보 구분 (단위: 원)

당 기			
구 분	보안시스템서비스	건물관리서비스	계
재화나 용역의 이전시기			
한 시점에 이전되는 재화 혹은 용역	115,887,629,512	28,806,512,000	144,694,141,512
기간에 걸쳐 이전되는 재화 혹은 용역	1,505,385,550,634	624,548,587,842	2,129,934,138,476
고객과의 계약에서 생기는 수익 합계	1,621,273,180,146	653,355,099,842	2,274,628,279,988
기타원천으로부터의 수익	2,500,584,112	-	2,500,584,112
계	1,623,773,764,258	653,355,099,842	2,277,128,864,100

전 기			
구 분	보안시스템서비스	건물관리서비스	계
재화나 용역의 이전시기			
한 시점에 이전되는 재화 혹은 용역	6,334,574,687	-	6,334,574,687
기간에 걸쳐 이전되는 재화 혹은 용역	1,584,645,955,581	596,651,090,734	2,181,297,046,315
고객과의 계약에서 생기는 수익 합계	1,590,980,530,268	596,651,090,734	2,187,631,621,002
기타원천으로부터의 수익	1,444,836,663	-	1,444,836,663
계	1,592,425,366,931	596,651,090,734	2,189,076,457,665

나. 계약잔액 (단위: 원)

구 분	당 기 말	전 기 말
매출채권	125,808,621,590	129,910,107,032
계약자산	21,842,368,507	34,549,374,242
선수금	72,805,431,219	69,190,721,236
선수수익	31,915,657,270	29,838,248,488

<매출채권, 계약자산 및 계약부채에 대한 설명>

매출채권은 무이자조건이며 통상적인 지급기일은 30일에서 90일입니다. 기대신용손실에 따라 충당금을 당기말 현재 5,558백만원 인식하였습니다.

계약자산은 고객 맞춤형 보안설비의 매출과 관련하여 인식합니다. 계약자산에 대한 기대신용손실에 따라 충당금을 당기말 현재 676백만원 인식하였습니다.

계약부채는 고객 맞춤형 보안설비의 매출 및 보안서비스 매출과 관련하여 수령한 선수금과 선수수익이 포함됩니다. 계약부채는 각 계약에 따라 기간경과분 또는 진행율에 따라 수익

으로 인식됩니다.

다. 회사가 보고기간에 인식한 수익 중 전기에서 이월된 관련된 금액은 다음과 같습니다.

(단위: 원)

구 분	당 기	전 기
보고기간초의 계약부채 잔액	99,028,969,724	78,549,484,316
보고기간에 인식한 수익	82,879,621,156	49,277,883,470

라. 자산으로 인식한 계약이행원가

회사는 시스템 보안서비스계약의 설치공사비, 계약수수료 등에 대하여 자산으로 인식하였습니다. 이는 재무상태표에서 선급비용으로 표시되어 있습니다.

(단위: 원)

구 분	당 기	전 기
기초	115,003,732,990	109,339,700,734
증가	114,393,793,534	105,121,053,301
상각	(88,223,757,334)	(84,400,396,662)
손상	(14,869,114,713)	(15,056,624,383)
기말	126,304,654,477	115,003,732,990

해당 비용은 계약과 직접 관련하여 발생하였고, 계약을 이행하는데 사용될 자원을 창출하며, 회수될 것으로 예상됩니다. 따라서 해당 계약이행원가에서 자산을 인식하였습니다. 또한 계약이 중도해약이 되는 등 잔여 대가의 예상 금액에서 아직 비용으로 인식하지 않은 직접원가를 차감한 금액이 자산에 미달하는 경우 손상차손을 인식하였습니다.

23. 투입법으로 인식하는 고객과의 계약

가. 보고기간종료일 현재 회사의 투입법으로 진행기준을 적용한 계약 중 총 계약수익금액이 직전 회계연도 매출액의 5% 이상인 계약은 없습니다.

나. 당기 중 투입법에 따라 기간에 걸쳐 수익을 인식하는 계약과 관련하여, 회계추정변경 등에 따른 손익의 변동 금액은 다음과 같습니다.

(단위: 원)

구 분	총계약수익의 변동	총계약원가의 변동	손익에 미치는 영향
보안시스템서비스	9,507,590,512	20,221,711,440	(10,714,120,928)

24. 비용의 성격별 분류

(단위: 원)

구 분	당 기	전 기
-----	-----	-----

상품의 구입	154,092,622,034	155,530,805,011
종업원급여 및 복리후생비	624,910,864,505	574,746,814,391
감가상각, 무형자산 상각	167,887,573,553	164,442,766,408
외주비	820,512,207,721	769,335,107,546
지급수수료 및 기술사용료	60,251,457,961	60,520,646,482
광고 및 판매촉진비, 판매수수료	23,709,467,714	25,739,341,633
통신비용	21,576,374,225	27,123,098,081
차량비용	12,215,047,467	10,219,834,807
기타비용	226,515,736,346	208,381,648,034
계	2,111,671,351,526	1,996,040,062,393

25. 판매비와 관리비

(단위: 원)

구 분	당 기	전 기
종업원급여 및 복리후생비	212,148,967,961	191,992,669,489
경상개발비(*)	19,820,023,163	12,118,030,609
감가상각비 및 무형자산 상각비	25,284,651,775	25,116,889,661
지급수수료 및 기술사용료	35,139,568,519	36,598,349,185
광고 및 판매촉진비, 판매수수료	20,169,517,681	22,549,514,087
통신비	3,158,181,839	3,226,343,017
보험료	6,256,976,858	5,732,654,015
여비교통비	7,138,791,911	7,022,339,630
임차료	2,210,622,098	2,223,892,455
대손상각비	2,779,361,492	3,722,852,595
대손상각비환입	(103,635,799)	(65,134,293)
기타경비	47,687,561,263	42,625,498,142
계	381,690,588,761	352,863,898,592

(*) 경상개발비에는 유형자산 감가상각비 및 무형자산 상각비가 357백만원(전기: 435백만원)포함되어 있습니다.

26. 기타영업외수익 및 비용

(단위: 원)

구 분	당 기	전 기
기타영업외수익:		
배당금수익	1,136,540,389	513,736,767
유가증권처분 및 평가이익	620,911,510	-
유형자산처분이익	41,497,798	61,161,852

외환차익	3,785,143,551	3,223,070,800
외화환산이익	613,791,091	616,134,407
리스해지이익	136,899,543	86,687,955
잡이익	4,205,669,938	3,135,229,105
계	10,540,453,820	7,636,020,886
기타영업외비용:		
기부금	918,115,300	1,694,139,998
재고자산폐기손실	-	17,876,226,320
유가증권처분 및 평가손실	250,130,132	-
유형자산처분손실	18,127,791,165	2,206,722,061
무형자산처분손실	-	5,978,364
외환차손	2,270,156,226	4,819,353,342
외화환산손실	654,710,186	619,095,836
리스해지손실	49,002,993	15,857,465
잡손실	866,488,482	274,293,354
계	23,136,394,484	27,511,666,740

27. 금융수익 및 금융비용

(단위: 원)

구 분	당 기	전 기
금융수익:		
이자수익	3,796,207,675	3,623,061,946
외화환산이익	248,828	6,581,818
외환차익	538,360,437	22,660,935
계	4,334,816,940	3,652,304,699
금융비용:		
이자비용	917,112,996	1,045,507,206
외환환산손실	1,998,191	58,363
외환차손	40,431,629	33,223,181
계	959,542,816	1,078,788,750

28. 법인세비용

가. 법인세비용의 구성내역(단위: 원)

내 역	당 기	전 기
당기 법인세 부담액		
당기손익에 대한 법인세	35,058,622,319	40,472,013,010
전기법인세의 조정사항	450,666,922	1,364,593,547

총당기법인세	35,509,289,241	41,836,606,557
일시적차이로 인한 이연법인세 변동액	3,332,980,642	273,558,203
자본에 직접 반영된 법인세비용	(1,099,168,668)	(694,455,490)
법인세비용	39,941,438,551	42,804,620,250

나. 법인세비용차감전순이익과 법인세비용간의 관계(단위: 원)

내역	당기	전기
법인세비용차감전순이익	156,236,846,034	175,734,265,367
적용세율에 따른 법인세	37,347,316,740	42,065,692,219
조정사항	2,594,121,811	738,928,031
1. 비과세수익	(14,114,358)	(12,456,339)
2. 비공제비용	1,986,694,532	614,698,235
3. 세액공제	(10,469,285)	(1,237,502,907)
4. 전기법인세의 조정사항	450,666,922	1,364,593,547
5. 기초 차이 변동 등	181,344,000	9,595,495
법인세비용	39,941,438,551	42,804,620,250
유효법인세율(*)	25.56%	24.36%

(*) 법인세비용 / 법인세비용차감전순이익

다. 일시적차이 및 이연법인세자산(부채)의 증감내역(단위: 원)

(1) 당기

계정과목	차감할(가산할) 일시적차이			이연법인세자산(부채)	
	기초잔액	증감	기말잔액	기초잔액	기말잔액
대손충당금	8,405,177,683	(5,087,304,014)	3,317,873,669	2,034,052,999	802,925,428
미수수익	(958,830,459)	(888,954,273)	(1,847,784,732)	(232,036,971)	(447,163,905)
미지급비용(연차휴가)	19,437,671,427	1,253,000,000	20,690,671,427	4,703,916,485	5,007,142,485
미지급비용(성과)	10,196,977,000	1,330,508,000	11,527,485,000	2,467,668,434	2,789,651,370
퇴직급여충당부채	286,098,774,420	6,135,464,344	292,234,238,764	69,235,903,410	70,720,685,781
퇴직연금운용자산	(286,098,774,420)	(6,135,464,344)	(292,234,238,764)	(69,235,903,410)	(70,720,685,781)
복구충당부채	-	1,744,251,870	1,744,251,870	-	422,108,953
매도가능증권증권감액손실	2,526,719,519	-	2,526,719,519	611,466,124	611,466,124
매도가능증권평가이익	(6,292,415,670)	(3,395,170,230)	(9,687,585,900)	(1,522,764,592)	(2,344,395,788)
매도가능증권(합병으로인한취득)	(1,722,461,786)	-	(1,722,461,786)	(416,835,752)	(416,835,752)
잡이익	689,497	-	689,497	166,858	166,858
미지급기부금	380,000,000	-	380,000,000	91,960,000	91,960,000
장기미지급비용(장기종업원급여)	34,594,521,788	969,872,680	35,564,394,468	8,371,874,273	8,606,583,461
총당부채	1,210,000,000	(1,210,000,000)	-	292,820,000	-
위약금	10,477,873,906	(96,762,175)	10,381,111,731	2,535,645,485	2,512,229,039
수선비	117,944,900	(117,944,900)	-	28,542,666	-
장기선수수익(공사수익)	29,838,248,488	2,077,408,782	31,915,657,270	7,220,856,134	7,723,589,059
장기선급비용	(115,003,732,990)	(11,300,921,487)	(126,304,654,477)	(27,830,903,384)	(30,565,726,383)

장기외상매출금(미청구보조금)	(6,152,885,310)	(84,043,856)	(6,236,929,166)	(1,488,998,245)	(1,509,336,858)
공사손실충당금	218,702,985	1,597,614,961	1,816,317,946	52,926,123	439,548,943
사용권자산	826,463,970	(566,602,630)	259,861,340	200,004,281	62,886,444
세금과공과(취득세)	36,090,820	2,399,990	38,490,810	8,733,978	9,314,776
계	(11,863,244,232)	(13,772,647,282)	(25,635,891,514)	(2,870,905,104)	(6,203,885,746)

(2) 전 기

계 정 과 목	차감할(가산할) 일시적차이			이연법인세자산(부채)	
	기 초 잔 액	증 감	기 말 잔 액	기 초 잔 액	기 말 잔 액
대손충당금	7,192,921,220	1,212,256,463	8,405,177,683	1,740,686,935	2,034,052,999
미수수익	(1,547,090,534)	588,260,075	(958,830,459)	(374,395,909)	(232,036,971)
미지급비용(연차휴가)	18,211,671,427	1,226,000,000	19,437,671,427	4,407,224,485	4,703,916,485
미지급비용(성과)	11,117,232,000	(920,255,000)	10,196,977,000	2,690,370,144	2,467,668,434
퇴직급여충당부채	266,365,756,595	19,733,017,825	286,098,774,420	64,460,513,096	69,235,903,410
퇴직연금운용자산	(266,365,756,595)	(19,733,017,825)	(286,098,774,420)	(64,460,513,096)	(69,235,903,410)
매도가능증권증권감액손실	2,526,719,519	-	2,526,719,519	611,466,124	611,466,124
매도가능증권평가이익	(5,786,010,545)	(506,405,125)	(6,292,415,670)	(1,400,214,552)	(1,522,764,592)
매도가능증권(합병으로인한취득)	(1,722,461,786)	-	(1,722,461,786)	(416,835,752)	(416,835,752)
잡이익	689,497	-	689,497	166,858	166,858
미지급기부금	380,000,000	-	380,000,000	91,960,000	91,960,000
장기미지급비용(장기종업원급여)	28,707,620,934	5,886,900,854	34,594,521,788	6,947,244,266	8,371,874,273
충당부채	2,480,000,000	(1,270,000,000)	1,210,000,000	600,160,000	292,820,000
위약금	10,487,280,039	(9,406,133)	10,477,873,906	2,537,921,769	2,535,645,485
무형자산폐기손실	33,982,054	(33,982,054)	-	8,223,657	-
수선비	619,372,217	(501,427,317)	117,944,900	149,888,077	28,542,666
장기선수수익(공사수익)	21,576,379,105	8,261,869,383	29,838,248,488	5,221,483,743	7,220,856,134
장기선급비용	(101,384,732,717)	(13,619,000,273)	(115,003,732,990)	(24,535,105,318)	(27,830,903,384)
장기외상매출금(미청구보조금)	(3,756,792,882)	(2,396,092,428)	(6,152,885,310)	(909,143,877)	(1,488,998,245)
공사손실충당금	2,570,293	216,132,692	218,702,985	622,012	52,926,123
사용권자산	106,152,904	720,311,066	826,463,970	25,689,003	200,004,281
세금과공과(취득세)	21,658,820	14,432,000	36,090,820	5,241,434	8,733,978
계	(10,732,838,435)	(1,130,405,797)	(11,863,244,232)	(2,597,346,901)	(2,870,905,104)

라. 이연법인세자산과 부채의 내역(단위: 원)

내역	당 기	전 기
이연법인세자산		
12개월 후에 결제될 이연법인세자산	88,596,183,541	82,118,931,889
12개월 이내에 결제될 이연법인세자산	11,204,075,180	11,861,952,927
소 계	99,800,258,721	93,980,884,816
이연법인세부채		
12개월 후에 결제될 이연법인세부채	(105,556,980,562)	(96,619,752,949)
12개월 이내에 결제될 이연법인세부채	(447,163,905)	(232,036,971)
소 계	(106,004,144,467)	(96,851,789,920)

이연법인세자산(부채) 순액	(6,203,885,746)	(2,870,905,104)
----------------	-----------------	-----------------

마. 자본에 직접 반영된 법인세효과는 다음과 같습니다.

(단위: 원)

내역	당기	전기
기타포괄손익-공정가치 금융자산 평가손익	(821,631,196)	(122,550,040)
순확정급여부채의 재측정요소	1,920,799,864	817,005,530
계	1,099,168,668	694,455,490

29. 주당이익

가. 기본주당순이익 등의 계산내역은 다음과 같습니다.

(1) 기본주당순이익

(단위: 원)

내역	당기	전기
당기순이익	116,295,407,483	132,929,645,117
가중평균유통보통주식수(*)	33,810,239주	33,810,239주
기본주당순이익	3,440	3,932

(*) 보통주당순이익을 계산하기 위한 보통주식수 = 총발행주식수 - 가중평균 자기주식수

구분	당기	전기
발행주식수	37,999,178주	37,999,178주
자기주식수	4,188,939주	4,188,939주
가중평균유통보통주식수	33,810,239주	33,810,239주

(2) 희석주당순이익

희석성 잠재적 보통주가 없으므로 희석주당순이익은 기본주당순이익과 일치합니다.

30. 영업활동 현금흐름

가. 영업활동 현금흐름의 내역 (단위: 원)

구분	당기	전기
조정 :		
감가상각비 등	167,887,573,553	164,442,766,408
퇴직급여	30,636,205,328	30,935,500,781

유형자산처분손실	18,127,791,165	2,206,722,061
유형자산처분이익	(41,497,798)	(61,161,852)
무형자산처분손실	-	5,978,364
대손상각비	2,675,725,693	3,657,718,302
이자수익	(3,796,207,675)	(3,623,061,946)
이자비용	917,112,996	1,045,507,206
배당금수익	(1,136,540,389)	(513,736,767)
법인세비용	39,941,438,551	42,804,620,250
재고자산폐기손실	-	17,305,318,609
재고자산폐기이익	(698,915,832)	-
외화환산손실	656,708,377	619,154,199
외화환산이익	(614,039,919)	(622,716,225)
잡이익	(1,210,000,000)	(1,270,000,000)
리스해지손실	49,002,993	15,857,465
리스해지이익	(136,899,543)	(86,687,955)
공사손실충당부채전입액	1,597,614,961	216,132,692
당기손익-공정가치금융자산평가손실	199,065,060	-
당기손익-공정가치금융자산평가이익	(617,881,510)	-
수선비	697,700,748	-
종속기업투자주식처분손실	51,065,072	-
단기매매증권평가이익	(3,030,000)	-
계	255,181,991,831	257,077,911,592
영업활동관련 자산,부채의 변동 :		
매출채권	1,755,079,327	1,041,237,938
계약자산	12,469,207,850	23,108,337,771
기타채권	1,292,201,020	(429,358,821)
선급금	(3,966,531,736)	2,831,575,310
선급비용	227,395,031	(337,229,169)
재고자산	1,157,054,978	(21,595,424,567)
장기계약자산	(84,043,856)	(829,945,081)
장기선급비용	(11,085,363,958)	(6,447,301,942)
매입채무	(3,029,490,132)	(7,447,598,782)
기타채무	4,408,926,018	7,477,136,397
선수금	3,614,709,983	21,738,731,389
선수수익	615,851,844	-
부가세예수금	(846,016,385)	1,321,336,020
예수금	1,923,952,344	195,940,929
순확정급여부채	(28,023,019,704)	(40,457,624,683)
예수보증금	(736,284,647)	(1,056,610,597)

장기예수보증금	(27,922,046)	(871,622,398)
장기선수수익	1,461,556,938	(1,259,245,981)
기타비유동부채	2,486,558,005	7,538,152,579
계	(16,386,179,126)	(15,479,513,688)

나. 현금의 유입과 유출이 없는 주요 거래 (단위: 원)

구 분	당 기	전 기
유형자산의 투자부동산 대체	22,006,758,600	-
재고자산의 건설중인자산 대체	28,157,123,811	-
사용권자산의 증가	17,572,270,691	48,624,544,880
건설중인자산의 무형자산 대체	2,589,880,000	7,458,499,800
유형자산의 취득 관련 미지급금 변동	(316,680,000)	(832,766,000)

다. 재무활동에서 생기는 부채의 변동 (단위: 원)

구 분	기 초	재무현금흐름	비현금거래			기 말
			신 규	해 지	외화환산	
리스부채	55,039,439,174	(20,443,830,991)	16,525,719,569	(1,542,379,871)	1,749,363	49,580,697,244

31. 특수관계자와의 거래

가. 특수관계자 현황

구 분	회 사 명
종속기업(*)	(주)휴먼티에스에스, 에스원씨알엠(주), 삼성(북경)안방계통기술유한공사, S-1 CORPORATION VIETNAM CO., LTD, 에스브이아이씨35호신기술사업투자조합, S-1 CORPORATION HUNGARY LLC
유의적 영향력을 행사하는 회사	SECOM CO., LTD.
공동기업	코람코전문투자형사모부동산신탁제78호
기타의 특수관계자	기타 대규모기업집단 소속회사 등

SOCM LLC는 2021년 4월 9일자로 청산 절차가 최종 완료되어 종속기업에서 제외되었습니다.

(*) 2020년과 2021년 회사와의 매출, 매입 등의 거래, 당기말 및 전기말 회사에 대한 채권, 채무 잔액은 없습니다.

나. 특수관계자에 대한 매출 및 매입 등 거래 (단위: 원)

(1) 당 기

구 분	회사명	매 출(*)	매 입	기타 수익	기타 비용
-----	-----	--------	-----	-------	-------

종속기업	(주)휴먼티에스에스	1,221,666,000	174,229,055,900	-	-
	에스원씨알엠(주)	69,836,334	13,897,538,526	-	-
	삼성(북경)안방계통기 술유한공사	2,887,564,500	-	-	-
	S-1 CORPORATION VIETNAM CO., LTD	311,752,138	-	-	-
	S-1 CORPORATION HUNGARY LLC	46,762,575	-	-	-
유의적 영향력을 행사하는 회사	SECOM CO., LTD.	-	-	-	4,604,302,339
공동기업	코람코전문투자형 사모부동산신탁 제78호	-	-	175,485,548	--
기타의 특수관계자	삼성전자(주)	428,968,082,010	7,131,786,045	-	-
	삼성생명보험(주)	65,927,755,415	10,868,974,744	6,090,086,552	1,268,518,578
	삼성디스플레이(주)	51,949,617,941	67,755,000	-	-
	기타	245,266,445,550	52,700,639,728	85,012,119	10,853,154,686
계	796,649,482,463	258,895,749,943	6,350,584,219	16,725,975,603	

(*) 상기 특수관계자와의 매출 거래 중 진행매출 등의 영향으로 재무제표와의 차이가 7,132백만원 존재합니다.

(2) 전 기

구 분	회사명	매 출	매 입	기타 수익	기타 비용
종속기업	(주)휴먼티에스에스	1,219,366,000	165,796,457,049	-	-
	에스원씨알엠(주)	101,686,486	13,417,566,717	-	-
	삼성(북경)안방계통기 술유한공사	5,668,468,215	-	-	-
	S-1 CORPORATIONVIETN AM CO., LTD	417,650,265	-	-	-
	S-1 CORPORATION HUNGARY LLC	91,747,759	-	-	-
유의적 영향력을 행사하는 회사	SECOM CO., LTD.	-	-	-	4,632,515,931
공동기업	코람코전문투자형 사모부동산신탁 제78호	-	-	175,514,450	-
기타의 특수관계자	삼성전자(주)	407,548,770,181	10,932,968,979	-	-
	삼성생명보험(주)	64,891,909,933	10,112,974,629	5,844,682,299	1,216,378,317
	삼성디스플레이(주)	53,237,477,854	14,148,000	-	-
	기타	232,327,530,804	50,686,569,105	47,955,610	10,337,631,844
계	765,504,607,497	250,960,684,479	6,068,152,359	16,186,526,092	

다. 특수관계자에 대한 채권·채무잔액 (단위:원)

(1) 당기말

구분	회사명	채 권		채 무	
		매출채권	기타채권(*)	매입채무	기타채무
종속기업	에스원씨알엠(주)	6,470,958	24,039,400	1,065,935,200	-
	삼성(북경)안방계통 기술유한공사	45,167,613	-	-	-
	S-1 CORPORATION VIETNAM CO., LTD	156,162,873	-	-	-
	S-1 CORPORATION HUNGARY LLC	89,382,361	-	-	-
유의적 영향력을 행사하는 회사	SECOM CO., LTD.	-	-	-	2,310,067,063
기타의 특수관계자	삼성전자(주)	29,512,779,990	107,107,309	1,663,630,142	393,883,960
	삼성생명보험(주)	210,053,002	327,717,591,171	99,693,000	478,354,160
	삼성디스플레이(주)	5,851,696,224	-	44,771,100	-
	기타	33,950,070,367	8,200,305,200	18,320,264,518	1,014,055,400
계		69,821,783,388	336,049,043,080	21,194,293,960	4,196,360,583

(*) 기타의 특수관계자 기타채권에는 삼성생명보험(주)에 대한 사외적립자산 315,458백만원과 임차보증금 12,259백만원이 포함되어 있습니다.

(2) 전기말

구분	회사명	채 권		채 무	
		매출채권	기타채권(*)	매입채무	기타채무
종속기업	에스원씨알엠(주)	45,639,282	-	1,170,411,760	-
	삼성(북경)안방계통기 술유한공사	346,614,934	-	-	-
	S-1 CORPORATION VIETNAM CO., LTD	57,577,596	-	-	-
	S-1 CORPORATION HUNGARY LLC	62,346,231	-	-	-
유의적 영향력을 행사하는 회사	SECOM CO., LTD.	-	-	-	2,317,290,049
기타의 특수관계자	삼성전자(주)	32,080,912,185	83,756,095	1,463,140,657	156,106,080
	삼성생명보험(주)	224,560,038	321,986,699,595	-	305,290,440
	삼성디스플레이(주)	8,618,082,582	-	3,890,700	58,464,000
	기타	28,255,608,967	8,026,189,700	16,242,244,159	905,867,840
계		69,691,341,815	330,096,645,390	18,879,687,276	3,743,018,409

(*) 기타의 특수관계자 기타채권에는 삼성생명보험(주)에 대한 사외적립자산 305,216백만원과 임차보증금 16,771백만원이 포함되어 있습니다.

라. 당기와 전기 중 특수관계자인 SECOM CO., LTD. 에 지급된 배당금은 24,368백만원(전기:24,368백만원)이며, 기타의 특수관계자에게 지급된 배당금은 19,539백만원(전기:19,539백만원)입니다. 또한, 당기 중 특수관계자인 코람코전문투자형사모부동산투자신탁제78호로부터 배당금 175백만원을 수령하였습니다.

마. 약정 사항 등

회사는 특수관계자인 유의적인 영향력을 행사하는 회사와 다음과 같은 기술지원계약을 체결하고 있습니다.

구 분	관련 제품	사용처	사용료
기술제공	보안시스템	SECOM CO., LTD.	보안시스템서비스 일부 매출액의 0.65%

바. 당기말 현재 특수관계자와 관련된 지급보증 및 담보 내역은 존재하지 않습니다.

사. 경영진에 대한 보상

회사가 당기 및 전기 중 주요 경영진(등기임원)에 대한 보상을 위해 비용으로 반영한 금액은 다음과 같습니다.

(단위: 백만원)

구 분	당 기	전 기
급여 및 기타 단기종업원 급여	3,311	2,880
기타장기종업원급여	1,781	1,966
퇴직급여	841	802
합 계	5,933	5,648

32. 영업부문

가. 영업부문별 정보

전략적 의사결정을 수립하는 경영진(이사회)이 회사의 영업부문을 결정하고 있습니다. 회사의 경영진은 회사가 2개의 보고부문을 가진 것으로 판단하고 있습니다.

나. 제품과 용역 정보

당기와 전기 중 회사의 영업부문별로 발생한 수익 등은 다음과 같습니다.

(1) 당 기

(단위: 원)

구 분	보안시스템서비스	건물관리서비스	계
-----	----------	---------	---

1. 매출액	1,623,773,764,258	653,355,099,842	2,277,128,864,100
2. 영업이익	116,629,688,740	48,827,823,834	165,457,512,574
3. 총자산	1,166,823,996,631	732,648,795,718	1,899,472,792,349
4. 비유동자산			
유형및무형자산 등	542,618,746,189	402,942,940,823	945,561,687,012
유형및무형자산 등 증감액	1,466,171,193	(10,133,038,222)	(8,666,867,029)
감가상각비 등	151,263,293,807	16,624,279,746	167,887,573,553

(2) 전 기

(단위: 원)

구 분	보안시스템서비스	건물관리서비스	계
1. 매출액	1,592,425,366,931	596,651,090,734	2,189,076,457,665
2. 영업이익	146,686,367,480	46,350,027,792	193,036,395,272
3. 총자산	1,255,742,724,030	593,742,914,354	1,849,485,638,384
4. 비유동자산			
유형및무형자산 등	541,152,574,996	413,075,979,045	954,228,554,041
유형및무형자산 등 증감액	19,997,350,665	339,415,250	20,336,765,915
감가상각비 등	149,513,378,475	14,929,387,933	164,442,766,408

(3) 회사의 매출액의 10% 이상을 차지하는 주요 고객에 대한 매출액은 당기 428,968백만원과 전기 407,549백만원입니다.

33. COVID-19의 영향의 불확실성

COVID-19의 확산을 차단하기 위하여 전세계적으로 이동 제한을 포함한 다양한 예방 및 통제가 시행되고 있으며, 그 결과 전세계 경제가 광범위한 영향을 받고 있습니다. 또한, COVID-19에 대처하기 위한 다양한 형태의 정부지원정책이 발표되고 있습니다. COVID-19의 영향을 받는 항목으로는 매출채권의 회수가능성과 유·무형자산의 손상 등입니다. 회사는 COVID-19가 회사에 미치는 영향을 합리적으로 추정하여 재무제표를 작성하였습니다. 그러나, COVID-19 상황에서 COVID-19의 종식시점 및 COVID-19가 회사에 미치는 영향의 추정에 중요한 불확실성이 존재합니다.

6. 배당에 관한 사항

1) 배당에 관한 사항

당사는 주주이익 극대화를 전제로 하여 회사이익의 일정부분을 주주에게 환원하는 주요 수단으로 배당을 실시하고 있습니다. 현금배당 규모는 당사 미래전략사업을 위한 투자와 적정 수준 현금확보를 우선적으로 달성한 후 경영실적, 현금상황, 시장기대치 등을 종합적으로 고려하여 결정하고 있습니다

2021년 결산배당은 현금배당으로 1주당 2,500원이며, 2022년 1월 28일 이사회를 통하여 결의하였습니다. 현금배당성향은 연결기준 65.5%이며, 현금배당수익률은 3.3%입니다.

앞으로도 경영환경, 사업 방향성 및 회사 실적 추이 등을 감안하여 주주가치 제고를 위한 배당 정책을 시행할 것이며, 향후에도 회사는 미래의 성장과 이익의 주주 환원을 균형있게 고려하여 배당을 실시할 계획입니다.

참고로 이익배당에 대하여 당사 정관에서 다음과 같이 규정하고 있습니다.

「정관」 제33조 (이익배당)	
①	이익의 배당은 금전과 주식으로 할 수 있으며 사업년도 중 1회에 한하여 6월 30일을 기준일로 하여 이사회 결의로써 금전으로 이익을 배당할 수 있다.
②	제①항의 배당은 매결산기말 또는 중간배당 기준일 현재의 주주명부에 기재된 주주 또는 등록된 질권자에게 지급한다.
③	이익배당에 대하여는 이자를 지급하지 아니한다.
④	이익의 배당을 주식으로 하는 경우 회사가 수종의 주식을 발행한 때에는 주주총회의 결의로 그와 다른 종류의 주식으로도 할 수 있다.

2) 주요배당지표

구 분	주식의 종류	당기	전기	전전기
		제45기	제44기	제43기
주당액면가액(원)		500	500	500
(연결)당기순이익(백만원)		128,992	142,090	146,642
(별도)당기순이익(백만원)		116,295	132,930	141,011
(연결)주당순이익(원)		3,815	4,203	4,337
현금배당금총액(백만원)		84,526	84,526	84,526
주식배당금총액(백만원)		-	-	-
(연결)현금배당성향(%)		65.53	59.49	57.64
현금배당수익률(%)	보통주	3.3	2.9	2.6
	우선주	-	-	-
주식배당수익률(%)	보통주	-	-	-
	우선주	-	-	-
주당 현금배당금(원)	보통주	2,500	2,500	2,500
	우선주	-	-	-
주당 주식배당(주)	보통주	-	-	-
	우선주	-	-	-

※ (연결)당기순이익은 지배기업 소유주지분 기준 당기순이익입니다.

※ (연결)주당순이익은 기본주당순이익이며, 주당순이익의 산출근거는 'III. 재무에 관한 사항'의 '3. 연결재무제표 주석' 중 '주당이익' 항목을 참조하시기 바랍니다.

※ 상기 표의 당기(제45기) 현금배당금은 정기 주주총회('22.3.17) 승인전 금액으로 향후 정기 주주총회에서 부결되거나 수정이 발생한 경우 정정보고서를 통해 그

내용 및 사유 등을 반영할 예정입니다..

3) 과거 배당 이력

(단위: 회, %)

연속 배당횟수		평균 배당수익률	
분기(중간)배당	결산배당	최근 3년간	최근 5년간
-	26	2.9	2.7

- ※ 상기 표의 당기(제45기) 현금배당금은 정기 주주총회('22.3.17) 승인전 금액으로 향후 정기 주주총회에서 부결되거나 수정이 발생한 경우 정정보고서를 통해 그 내용 및 사유 등을 반영할 예정입니다.
- ※ 당사는 1996년 상장 이후 매년 결산(현금)배당을 실시하고 있으며, 연속 배당 횟수는 제20기(1996년)부터 제45기(2021년)사이의 배당이력을 반영하여 기재하였습니다.
- ※ 평균 배당수익률은 단순평균법으로 계산하였으며, '17년부터 '21년까지의 배당 수익률은 아래와 같습니다.
'21년 : 3.3% '20년 : 2.9% '19년 : 2.6% '18년 : 2.4% '17년 : 2.4%

4) 이익참가부사채에 관한 사항

당사는 2021년말 현재 해당사항이 없습니다.

7. 증권의 발행을 통한 자금조달에 관한 사항

7-1. 증권의 발행을 통한 자금조달 실적

당사는 최근 5년간 증권의 발행 등을 통한 자금조달 실적이 없습니다.

[지분증권의 발행 등과 관련된 사항]

1) 증자(감자)현황

(기준일 : 2021.12.31) (단위 : 원, 주)

주식발행 (감소)일자	발행(감소) 형태	발행(감소)한 주식의 내용				
		종류	수량	주당 액면가액	주당발행 (감소)가액	비고
-	-	-	-	-	-	-

[채무증권의 발행 등과 관련된 사항]

1) 채무증권의 발행 등

- 채무증권 발행실적 : 해당사항 없음

(기준일 : 2021.12.31) (단위 : 원, %)

발행회사	증권종류	발행방법	발행일자	권면(전자등 록)총액	이자율	평가등급 (평가기관)	만기일	상환 여부	주관회사
------	------	------	------	----------------	-----	----------------	-----	----------	------

-	-	-	-	-	-	-	-	-	-
합 계	-	-	-	-	-	-	-	-	-

- 기업어음증권 미상환 잔액 : 해당사항 없음

(기준일 : 2021.12.31) (단위 : 원)

잔여만기		10일 이하	10일초과 30일이하	30일초과 90일이하	90일초과 180일이하	180일초과 1년이하	1년초과 2년이하	2년초과 3년이하	3년 초과	합 계
미상환 잔액	공모	-	-	-	-	-	-	-	-	-
	사모	-	-	-	-	-	-	-	-	-
	합계	-	-	-	-	-	-	-	-	-

- 단기사채 미상환 잔액 : 해당사항 없음

(기준일 : 2021.12.31) (단위 : 원)

잔여만기		10일 이하	10일초과 30일이하	30일초과 90일이하	90일초과 180일이하	180일초과 1년이하	합 계	발행 한도	잔여 한도
미상환 잔액	공모	-	-	-	-	-	-	-	-
	사모	-	-	-	-	-	-	-	-
	합계	-	-	-	-	-	-	-	-

- 회사채 미상환 잔액 : 해당사항 없음

(기준일 : 2021.12.31) (단위 : 원)

잔여만기		1년 이하	1년초과 2년이하	2년초과 3년이하	3년초과 4년이하	4년초과 5년이하	5년초과 10년이하	10년초과	합 계
미상환 잔액	공모	-	-	-	-	-	-	-	-
	사모	-	-	-	-	-	-	-	-
	합계	-	-	-	-	-	-	-	-

- 신종자본증권 미상환 잔액 : 해당사항 없음

(기준일 : 2021.12.31) (단위 : 원)

잔여만기		1년 이하	1년초과 5년이하	5년초과 10년이하	10년초과 15년이하	15년초과 20년이하	20년초과 30년이하	30년초과	합 계
미상환 잔액	공모	-	-	-	-	-	-	-	-
	사모	-	-	-	-	-	-	-	-
	합계	-	-	-	-	-	-	-	-

- 조건부자본증권 미상환 잔액 : 해당사항 없음

(기준일 : 2021.12.31) (단위 : 원)

잔여만기		1년 이하	1년초과 2년이하	2년초과 3년이하	3년초과 4년이하	4년초과 5년이하	5년초과 10년이하	10년초과 20년이하	20년초과 30년이하	30년초과	합 계
미상환 잔액	공모	-	-	-	-	-	-	-	-	-	-
	사모	-	-	-	-	-	-	-	-	-	-

합계	-	-	-	-	-	-	-	-	-	-
----	---	---	---	---	---	---	---	---	---	---

2) 사채관리계약 주요내용 및 충족여부 등

(작성기준일 : 2021.12.31)

(단위 : 원, %)

채권명	발행일	만기일	발행액	사채관리 계약체결일	사채관리회사
-	-	-	-	-	-

(이행현황기준일 : 2021.12.31)

재무비율 유지현황	계약내용	해당없음
	이행현황	"
담보권설정 제한현황	계약내용	"
	이행현황	"
자산처분 제한현황	계약내용	"
	이행현황	"
지배구조변경 제한현황	계약내용	"
	이행현황	"
이행상황보고서 제출현황	이행현황	"

* 이행현황기준일은 이행현황 판단 시 적용한 회계감사인의 감사의견(확인 및 의견표시)이 표명된 가장 최근의 재무제표의 작성기준일이며, 지배구조변경 제한현황은 공시서류 작성기준일임.

7-2. 증권의 발행을 통해 조달된 자금의 사용실적

당사는 최근 5년간 증권의 발행 등을 통한 자금조달 실적이 없습니다.

8. 기타 재무에 관한 사항

1) 재무제표 재작성 등 유의사항

(1) 재무제표 재작성

- 해당사항 없음

(2) 합병, 분할, 자산양수도, 영업양수도에 관한 사항

- 해당사항 없음

(3) 자산유동화와 관련한 자산매각의 회계처리 및 우발채무 등에 관한 사항

- 자산유동화와 관련한 자산매각의 회계처리는 해당사항이 없으며,
우발채무 등에 관한 사항은 연결재무제표 주석을 참고하시기 바랍니다.

(4) 기타 재무제표 이용에 유의하여야 할 사항

- 감사보고서상 강조사항과 핵심감사사항

구분	강조사항 등	핵심감사사항
제45기	해당사항 없음	(연결 및 별도) 건물관리사업부 영업권 손상평가
제44기	해당사항 없음	(연결 및 별도) 건물관리사업부 영업권 손상평가
제43기	해당사항 없음	(연결 및 별도) 건물관리사업부 영업권 손상평가

2) 대손충당금 설정현황

(1) 최근 3사업연도의 계정과목별 대손충당금 설정내역

(단위 : 백만원, %)

구분	계정과목	채권 금액	대손충당금	대손충당금 설정률
제45기	매출채권	163,344	6,235	3.8
	미수금	3,080	212	6.9
	합 계	166,424	6,447	3.9
제44기	매출채권	179,226	11,351	6.3
	미수금	3,698	327	8.8
	합 계	182,924	11,678	6.4
제43기	매출채권	205,718	11,697	5.7
	미수금	3,175	122	3.8
	합 계	208,893	11,819	5.7

※ 연결재무제표 기준입니다.

※ 제45기, 제44기, 제43기는 한국채택국제회계기준(K-IFRS)으로 작성되었습니다.

※ 매출채권에는 계약자산이 포함되어 있습니다.

(2) 최근 3사업연도의 대손충당금 변동현황

(단위 : 백만원)

구분	제45기	제44기	제43기
1. 기초 대손충당금 잔액합계	11,678	11,819	11,828
2. 순대손처리액(① - ② ± ③)	7,907	3,799	2,967
① 대손처리액(상각채권액)	7,907	3,799	2,967
② 상각채권회수액	-	-	-
③ 기타증감액	-	-	-
3. 대손상각비 계상(환입)액	2,676	3,658	2,958
4. 기말 대손충당금 잔액합계	6,447	11,678	11,819

※ 연결재무제표 기준입니다.

※ 제45기, 제44기, 제43기는 한국채택국제회계기준(K-IFRS)으로 작성되었습니다.

(3) 매출채권 관련 대손충당금 설정 방침

당사는 제45기 현재 매출채권 등의 잔액에 대하여 개별 분석적인 방법 및 회수가능성 분석을 통한 미래의 대손추산액을 외상매출금잔액과 과거 3개년간의 평균 대손경험률을 통하여 대손충당금을 설정하고 있으며, 설정 당시와 향후의 경제여건에 따른 채권회수 가능성을 고려하여 당기의 대손처리액을 가감하여 산정하고 있습니다.

(4) 2021년말 현재 경과기간별 매출채권 잔액 현황

(기준일 : 2021.12.31)

(단위 : 백만원)

구 분	6월 이하	6월 초과 1년 이하	1년 초과 3년 이하	3년 초과	계
금 액	160,538	599	1,353	854	163,344
구성비율	98.3%	0.4%	0.8%	0.5%	100.0%

※ 연결재무제표 기준입니다.

3) 재고자산 현황

(1) 최근 3사업연도의 사업부문별 재고자산 보유현황

(단위 : 백만원)

사업부문	계정과목	제45기	제44기	제43기	비 고
보안시스템 서비스	저 장 기 기	8,430	26,307	24,007	-
	공 사 기 기	7,651	17,438	17,159	-
	미 착 기 기	-	248	242	-
합 계		16,081	43,993	41,408	-
총자산대비 재고자산 구성비율(%) [재고자산÷기말자산총계×100]		0.81%	2.3%	2.3%	-
재고자산회전율(회수) [연환산 매출원가÷{(기초재고 + 기말재고)÷2}]		58.5회	39.2회	38.1회	-

※ 연결재무제표 기준입니다.

※ 제45기, 제44기, 제43기는 한국채택국제회계기준(K-IFRS)으로 작성되었습니다.

(2) 재고자산의 실사내역 등

① 실사일자

- 매년 12월 연 1회 정기재고조사 실시
- 당사는 제45기 기말 재고자산 실사를 2021년 12월 30일 실시하였습니다. 2021년 12월 30일 이후 재고자산 변동내역은 해당일 전체 재고의 입출고 내역의 확인을 통해 보고기간 종료일 기준 재고자산의 실재성을 확인하였습니다.

② 재고실사시 감사인의 입회여부

- 당사의 동 일자 재고실사시에는 외부감사인인 한영회계법인 소속 공인회계사 2인의 입회하에 실시하였습니다.

(3) 장기체화재고 등 현황

연결회사는 재무상태표일 현재 재고자산은 원가와 순실현가능가치 중 작은 금액으로 표시하고 있습니다. 원가는 이동평균법에 따라 결정하고 있습니다. 순실현가능가치는 정상적인 영업과정에서의 추정 판매가격에서 적용 가능한 변동 판매비용을 차감한 금액입니다.

당기말 현재 재고자산에 대한 평가내역은 다음과 같습니다.

(단위 : 원)

구 분	당기말		
	평가전금액	평가총당금	재무상태표가액
저장기기	8,429,660,256	-	8,429,660,256
공사기기	7,651,323,456	-	7,651,323,456
미착기기	-	-	-
계	16,080,983,712	-	16,080,983,712

※ 연결재무제표 기준입니다.

4) 공정가치평가 절차 요약

(1) 금융상품 종류별 공정가치

금융상품의 종류별 장부금액 및 공정가치는 다음과 같습니다.

(단위: 원)

구 분	당기말		전기말	
	장부금액	공정가치	장부금액	공정가치
금융상품: (*)				
기타포괄손익-공정가치금융자산	16,446,304,857	16,446,304,857	21,277,111,327	21,277,111,327
당기손익-공정가치금융자산	15,167,485,548	15,167,485,548	6,546,721,286	6,546,721,286

(*) 매출채권 및 매입채무 등 단기성으로 장부금액이 공정가치의 합리적인 근사치인 금액 등은 공정가치 공시에서 제외하였습니다.

(2) 공정가치 서열체계

공정가치로 측정되거나 공정가치가 공시되는 금융상품을 공정가치 서열체계에 따라 구분되며 정의된 수준들은 다음과 같습니다.

- 동일한 자산이나 부채에 대한 활성시장의(조정되지 않은) 공시가격(수준 1)
- 직접적으로(예: 가격) 또는 간접적으로(예: 가격에서 도출되어) 관측가능한, 자산이나 부채에 대한 투입변수를 이용하여 산정한 공정가치. 단 수준 1에 포함된 공시가격은 제외함(수준 2)
- 관측가능한 시장자료에 기초하지 않은, 자산이나 부채에 대한 투입변수(관측가능하지 않

은 투입변수)를 이용하여 산정한 공정가치(수준 3)

공정가치로 측정되거나 공정가치가 공시되는 금융상품의 공정가치 서열체계 구분은 다음과 같습니다.

- 당기말

(단위:원)

구 분	수준 1	수준 2	수준 3	계
반복적인 공정가치 측정치				
기타포괄손익-공정가치금융자산	12,483,785,900	-	3,962,518,957	16,446,304,857
당기손익-공정가치금융자산	1,149,705,150	-	14,017,780,398	15,167,485,548

당기 중 공정가치 서열체계에서의 수준 간 이동은 없습니다.

- 전기말

(단위:원)

구 분	수준 1	수준 2	수준 3	계
반복적인 공정가치 측정치				
기타포괄손익-공정가치금융자산	9,683,557,370	-	11,593,553,957	21,277,111,327
당기손익-공정가치금융자산	-	-	6,546,721,286	6,546,721,286

(3) 당기말 현재 수준 3으로 평가된 주요 공정가치금융자산의 평가방법과 투입변수

구 분	금 액(단위: 원)	평가방법	투입변수
비상장수익증권	6,213,800,000	이익접근법(배당현금흐름할인모형)	할인율 등
비상장수익증권	5,477,159,210	자산접근법(순자산가치) 등	-
비상장수익증권(*)	4,000,000,000		
비상장지분상품	2,289,340,145		

연결회사가 보유한 보통주식에 대하여 거래상대방인 디앤디인베스트먼트에 풋옵션을 보유하고 있으며, 거래상대방은 콜옵션을 보유하고 있습니다(행사가액 40억원, 행사기간 PM/FM 계약이 종료한 날로부터 3개월 이내).

5) 범주별 금융상품

(1) 금융상품 범주별 장부금액(단위: 원)

- 당기말

연결재무상태표 상 자산	상각후원가로 측정하는 금융자산	기타포괄손익 - 공정가치 금융자산	당기손익 - 공정가치 금융자산	계
현금및현금성자산	218,899,850,568	-	-	218,899,850,568

단기금융자산	371,782,358,523	-	-	371,782,358,523
매출채권및기타채권	138,134,681,782	-	-	138,134,681,782
미수수익	1,854,724,683	-	-	1,854,724,683
장기금융자산	6,000,000	-	-	6,000,000
기타포괄손익-공정가치금융자산	-	16,446,304,857	-	16,446,304,857
당기손익-공정가치금융자산	-	-	15,167,485,548	15,167,485,548
대여금및수취채권	45,424,696,129	-	-	45,424,696,129
계	776,102,311,685	16,446,304,857	15,167,485,548	807,716,102,090

연결재무상태표 상 부채	상각후원가로 측정하는 금융부채	기타금융부채(*2)
매입채무 및 기타채무(*1)	174,395,874,862	-
리스부채	-	18,666,339,563
유동성예수보증금	33,371,228,801	-
장기리스부채	-	31,267,842,704
예수보증금	4,870,474,634	-
계	212,637,578,297	49,934,182,267

(*1) 매입채무 및 기타채무 중 종업원급여 해당액을 제외한 금액입니다.

(*2) 기타금융부채는 범주별 금융부채의 적용을 받지 않는 리스부채를 포함하고 있습니다.

- 전기말

연결재무상태표 상 자산	상각후원가로 측정하는 금융자산	기타포괄손익 - 공정가치 금융자산	당기손익 - 공정가치 금융자산	계
현금및현금성자산	213,172,898,180	-	-	213,172,898,180
단기금융자산	299,802,544,330	-	-	299,802,544,330
매출채권및기타채권	136,697,278,292	-	-	136,697,278,292
미수수익	963,121,731	-	-	963,121,731
장기금융자산	6,000,000	-	-	6,000,000
기타포괄손익-공정가치금융자산	-	21,277,111,327	-	21,277,111,327
당기손익-공정가치금융자산	-	-	6,546,721,286	6,546,721,286
대여금및수취채권	49,849,800,966	-	-	49,849,800,966
계	700,491,643,499	21,277,111,327	6,546,721,286	728,315,476,112

연결재무상태표 상 부채	상각후원가로 측정하는 금융부채	기타금융부채(*)
매입채무 및 기타채무	217,494,471,939	-
리스부채	-	18,356,584,851
유동성예수보증금	34,107,513,448	-
장기성매입채무 및 기타채무	7,119,068,775	-
장기리스부채	-	37,258,854,312
예수보증금	4,898,396,680	-

계	263,619,450,842	55,615,439,163
---	-----------------	----------------

(*) 기타금융부채는 범주별 금융부채의 적용을 받지 않는 리스부채를 포함하고 있습니다.

(2) 금융상품 범주별 순손익(단위: 원)

구 분	당 기	전 기
기타포괄손익 - 공정가치금융자산		
평가손익(기타포괄손익)(*1)	3,395,170,230	506,405,125
배당수익	372,647,335	326,748,045
당기손익 - 공정가치금융자산		
평가이익	617,881,510	-
평가손실	(199,065,060)	-
배당수익	588,407,506	11,474,272
상각후원가로 측정하는 금융자산		
이자수익	4,174,237,111	3,863,556,700
대손상각비	(2,353,883,952)	(3,444,651,101)
기타금융부채		
이자비용	(927,225,594)	(1,058,519,633)

(*1) 법인세효과 차감 전 금액입니다.

(*2) 당기 중 순외환차이 2,006백만원(전기 : (-)1,543백만원)은 상각후 원가로 측정하는 금융자산 및 금융부채에서 발생하였습니다.

IV. 이사의 경영진단 및 분석의견

1. 예측정보에 대한 주의사항

본 자료는 미래에 대한 '예측정보'를 포함하고 있습니다. 이는 과거가 아닌 미래의 사건과 관계된 것으로 회사의 향후 예상되는 경영현황 및 재무실적을 의미하고, 표현상으로는 '예상', '전망', '계획', '기대' 등과 같은 단어를 포함합니다.

'예측정보'는 그 성격상 불확실한 사건들을 언급하는데, 회사의 향후 경영현황 및 재무실적에 긍정적 또는 부정적으로 영향을 미칠 수 있는 불확실성에는 다음과 같은 것들이 포함됩니다.

- 사업의 처분, 매수 등을 포함한 회사의 전략적인 의사결정
- 회사가 영위하는 주요사업 분야의 예상치 못한 급격한 여건변화
- 기타 경영현황 및 재무실적에 영향을 미칠 수 있는 국내·외적 변화

이러한 불확실성으로 인해 회사의 실제 미래실적은 '예측정보'에 명시적 또는 묵시적으로 포함된 내용과 중대한 차이가 있을 수 있음을 양지하시기 바랍니다.

당사는 동 예측정보 작성시점 이후에 발생하는 위험 또는 불확실성을 반영하기 위하여 예측정보에 기재한 사항을 수정하는 정정보고서를 공시할 의무는 없습니다.

2. 개요

2021년은 코로나 19의 확산 및 장기화가 지속되면서 우리 삶에 많은 변화 등 이전과는 다른 새로운 기술에 대한 관심이 고조되었습니다. 이에 따라, 업계에서는 변화되는 환경에 맞춰 무인화 등 첨단 솔루션을 출시하였으며, 이에 대한 경쟁은 더욱 치열해지고 있는 상황입니다. 하지만, 당사는 끊임없는 도전과 혁신을 바탕으로 코로나19 팬데믹 상황에도 불구하고 매출 2조 3,125억원의 견조한 실적을 달성하며 성장세를 이어가고 있습니다.

보안시스템 서비스 부문은 지능형 영상분석 기술이 적용된 무인매장 보안솔루션을 기존 무인 편의점에서 PC방, 펍샵 등 다양한 업종으로 확대하고 있으며, 각 업종에 특화된 맞춤형 무인매장 보안·방범 서비스를 제공하고 있습니다.

또한, 발열감지와 마스크 착용식별이 동시에 가능한 발열감지리더, 모바일카드 및 비접촉 퇴실버튼 등 언택트 보안시스템과 클라우드 기반 주52시간 근태관리, 문서중앙화, 원격화상회의 솔루션 등 재택/원격근무용 비대면 솔루션을 출시하여 시장의 비대면 트렌드를 주도하는 등 업계 1위의 위상을 강화하였습니다.

이를 바탕으로 시스템보안 분야에서 한국산업의 브랜드파워(K-BPI) 16년 연속 1위, 한국서비스품질 지수(KS-SQI) 9년 연속 1위, 한국산업의 고객만족도(KCSI) 7년 연속 1위를 달성하였습니다.

건물관리서비스 부문의 경우 2015년 프리미엄 부동산종합서비스 브랜드인 '블루에셋' 런칭 후 오피스뿐만 아니라 대형은행, R&D센터, 연수원, 물류센터 등 다양한 분야에 대한 외부수주를 확대하고 있으며, 최저임금 인상 등 어려운 경영여건 속에서도 건물관리와 통합보안(인

경비)의 용역 재계약 목표를 완수하였습니다.

또한, 신한알파리츠, 코람코 78호, 코람코에너지리츠 등 우량한 부동산 REITs 물건에 대한 지분투자를 통해 수주 안정성과 접근가능 시장 범위를 확대하고 블루에셋 미화교육센터 개관과 선진 미화시스템인 컬러코딩시스템을 도입하여 사업역량을 강화하였습니다. 더불어, 건물관리서비스와 SI사업과의 통합시너지 추진을 통한 외부시장 확대로의 기반을 확립하였습니다.

에스원은 2016년부터 6년 연속 한국서비스대상 빌딩관리부문 종합대상을 수상하였습니다. 또한, 2021년 9월 원격 모니터링 기반의 스마트 건물관리 솔루션인 '에스원 블루스캔'을 출시하여, 이를 통해 기존의 대형 빌딩뿐만 아니라 대학, 아파트 등 다수 중소형 빌딩 고객 대상으로도 서비스를 확대하여 새로운 성장 가능성을 만들어 가고 있습니다.

외부상품판매 부문에 해당하는 보안솔루션 사업은 국내외에서 기술력을 인정 받은 지능형 영상감시 솔루션 'SVMS'와 기존 출입관리시스템에서 얼굴인식 기술을 기반으로 편의성과 보안성을 더욱 강화한 차세대 기업용 보안 솔루션 'CLE(S(Creative Leading Enterprise Solution))' 등 B2B시장에 적합한 다양한 솔루션을 발굴하여 초고층 빌딩, SOC(사회간접자본), 대학교 등 대형 사업 수주를 이어가고 있습니다.

또한, 글로벌 시장에서도 베트남, 중국 등의 해외 지사 및 법인을 기점으로 보안컨설팅, 보안 솔루션 구축 사업을 전개하고 있습니다.

2022년은 여전히 코로나19가 지속됨에 따라, 불확실성과 변동성 확대가 이어지는 등 어려운 시장환경뿐만 아니라 경쟁도 더욱 심화될 것으로 전망됩니다.

하지만 에스원은 기술과 상품, 영업, 서비스, 고객관리, 운영 등 토탈 경쟁력 강화 관점에서 시장의 변화를 주시하면서 선제적으로 대응하여 업계 트렌드를 주도하고, 보안시장 마켓리더로서의 업계 1위 위상을 강화하는 한해를 만들겠습니다.

3. 재무상태 및 영업실적

1) 재무상태

(단위 : 백만원)

구 분	제 45 기	제 44 기	증감	증감율
[유동자산]	864,356	797,745	66,611	8.3%
· 현금및현금성자산	218,900	213,173	5,727	2.7%
· 단기금융자산	371,782	299,802	71,980	24.0%
· 매출채권및기타채권	138,135	136,697	1,438	1.1%
· 계약자산	18,416	30,928	(12,512)	(40.5%)
· 미수수익	1,855	963	892	92.6%
· 재고자산	16,081	43,993	(27,912)	(63.4%)
· 선급금	8,907	4,468	4,439	99.4%
· 선급비용	68,128	63,277	4,851	7.7%
· 부가세대급금	97	4,444	(4,347)	(97.8%)
· 대여금및수취채권	22,055	-	22,055	-
[비유동자산]	1,108,617	1,108,945	(328)	(0.0%)

· 장기계약자산	3,426	3,622	(196)	(5.4%)
· 장기금융자산	6	6	-	-
· 기타포괄손익-공정가치금융자산	16,446	21,277	(4,831)	(22.7%)
· 당기손익-공정가치금융자산	15,167	6,547	8,620	131.7%
· 대여금및수취채권	23,370	49,850	(26,480)	(53.1%)
· 공동기업투자주식	2,468	2,526	(58)	(2.3%)
· 투자부동산	22,007	-	22,007	-
· 유형자산	478,305	469,576	8,729	1.9%
· 무형자산	419,918	432,564	(12,646)	(2.9%)
· 사용권자산	49,664	54,780	(5,116)	(9.3%)
· 장기선급비용	62,734	56,728	6,006	10.6%
· 순확정급여자산	12,329	9,115	3,214	35.3%
· 이연법인세자산	2,777	2,354	423	18.0%
자산총계	1,972,973	1,906,690	66,283	3.5%
[유동부채]	417,273	412,946	4,327	1.0%
[비유동부채]	112,804	109,559	3,245	3.0%
부채총계	530,077	522,505	7,572	1.4%
[지배기업의 소유지분]	1,442,871	1,384,160	58,711	4.2%
· 자본금	19,000	19,000	-	-
· 주식발행초과금	192,914	192,914	-	-
· 이익잉여금	1,378,587	1,324,033	54,554	4.1%
· 기타자본항목	△147,630	△151,787	4,157	(2.7%)
[비지배지분]	25	25	-	-
자본총계	1,442,896	1,384,185	58,711	4.2%

※ 제45기, 제44기, 제43기 연결재무제표는 한국채택국제회계기준 (K-IFRS)에 따라 작성되었습니다.

※ 기업회계기준서 제1001호 "재무제표 표시" 를 적용하여 매출에서 매출원가 및 판매비와 관리비를

차감하여 영업이익을 산출하여 연결재무제표를 작성하였습니다.

※ 당사는 최상위 지배기업이므로, 타 법인의 연결실체에 포함되지 않습니다.

※ 당사는 국내 3개, 해외 3개, 총 6개의 종속기업을 보유하고 있으며, 당사 종속기업 중 상장된 기업은

없습니다. (SOCM LLC는 청산되어 연결에 포함된 회사에서 제외하였습니다.)

※ 제45기의 연결재무정보는 2022년 3월 17일에 개최될 정기주주총회 승인전 금액을 기준으로 작성하였으며, 향후 정기주주총회에서 재무제표 승인관련 안건이 부결되거나 수정이 발생한 경우

정정보고서를 통해 그 내용 및 사유 등을 반영할 예정입니다.

2021년말 현재 총 자산은 전년 대비 663억 증가한 1조 9,730억원으로 3.5% 증가

하였습니다.

유동자산은 현금성자산 등의 증가 영향으로 8.3% 증가하였고, 비유동자산은 전년과 유사한 수준입니다.

총 부채는 선수금, 예수금 증가에 따라 전년 대비 76억원(1.4%) 증가한 5,301억원입니다.

총 자본은 영업활동으로 발생한 이익잉여금 등의 증가로 전년 대비 587억원(4.2%) 증가한 1조 4,429억원입니다.

2) 영업실적

(1) 영업실적

(단위 : 백만원)

구 분	제 45기	제 44기	증 감	증감율
매출액	2,312,489	2,223,341	89,148	4.0%
매출원가	1,756,970	1,672,121	84,849	5.1%
매출총이익	555,519	551,220	4,299	0.8%
판매비와관리비	375,854	346,757	29,097	8.4%
영업이익	179,665	204,463	(24,798)	(12.1%)
기타영업외수익	10,532	7,720	2,812	36.4%
기타영업외비용	23,265	27,613	(4,348)	(15.7%)
금융수익	4,968	4,165	803	19.3%
금융비용	1,157	1,357	(200)	(14.7%)
법인세비용차감전순이익	170,743	187,378	(16,635)	(8.9%)
법인세비용	41,752	45,288	(3,536)	(7.8%)
당기순이익	128,991	142,090	(13,099)	(9.2%)

※ 제45기, 제44기, 제43기 연결재무제표는 한국채택국제회계기준 (K-IFRS)에 따라 작성되었습니다.

※ 기업회계기준서 제1001호 "재무제표 표시" 를 적용하여 매출에서 매출원가 및 판매비와 관리비를

차감하여 영업이익을 산출하여 연결재무제표를 작성하였습니다.

※ 당사는 최상위 지배기업이므로, 타 법인의 연결실체에 포함되지 않습니다.

※ 당사는 국내 3개, 해외 3개, 총 6개의 종속기업을 보유하고 있으며, 당사 종속기업 중 상장된 기업은

없습니다. (SOCM LLC는 청산되어 연결에 포함된 회사에서 제외하였습니다.)

※ 제45기의 연결재무정보는 2022년 3월 17일에 개최될 정기주주총회 승인전 금액을 기준으로 작성하였으며, 향후 정기주주총회에서 재무제표 승인관련 안건이 부결되거나 수정이 발생한 경우

정정보고서를 통해 그 내용 및 사유 등을 반영할 예정입니다.

당사는 2021년 연결기준 매출액 2조 3,125억원, 영업이익 1,797억원,

당기순이익 1,290억원을 기록하였습니다.

매출액은 시스템 부문의 꾸준한 성장과 건물관리사업 및 통합보안 부문의 관리 사이트 증가에 따른 매출 증가 등의 영향으로 전년 대비 4.0% 성장하였습니다. 영업이익은 인력효율화 등 일회성으로 발생한 비용 증가로 12.1% 감소하였으며, 당기순이익은 전년대비 9.2% 감소하였습니다.

(2) 부문별 매출

(기준일 : 2021.12.31)

(단위 : 백만원)

사업부문	매출유형	품목	회사명	제 45기	제 44기	증 감	증감율
보안시스템 서비스	시 스템	시스템보안 서비스	(주)에스원 삼성(북경)안방계통기술유한공사 S-1 CORPORATION VIETNAM CO., LTD	1,104,057	1,080,398	23,659	2.2%
	상품판매	보안관련 상품판매	(주)에스원 삼성(북경)안방계통기술유한공사 S-1 CORPORATION VIETNAM CO., LTD S-1 CORPORATION HUNGARY LLC	284,207	292,697	(8,490)	(2.9%)
	통합보안	통합보안	(주)에스원 (주)휴먼티에스에스	445,701	423,313	22,388	5.3%
	기 타	교육 등	(주)에스원 에스브이아이씨35호신기술사업투자조합	3,936	3,577	359	10.0%
	소 계			1,837,901	1,799,985	37,916	2.1%
건물관리 서비스	관리용역	부동산 서비스	(주)에스원	653,355	596,651	56,704	9.5%
콜센터 서비스 및 텔레마케팅	용역	콜센터 서비스	에스원씨알엠(주)	13,897	13,418	479	3.6%
합 계	단순매출 합계			2,505,153	2,410,054	95,099	3.9%
	(차감: 내부매출)			(192,664)	(186,713)	(5,951)	3.2%
	총매출액			2,312,489	2,223,341	89,148	4.0%

* SOCM LLC는 청산되어 제외하였습니다.

주요 부문별 매출액을 살펴보면, 주 사업인 보안시스템서비스 부문은 1조 8,379억원으로 전년 1조 8,000억원 대비 2.1% 증가하였습니다. 이 중 시스템보안 서비스부문 매출액은 1조 1,041억원으로 전년 1조 804억원 대비 2.2% 증가하였습니다. 이는 가입자 확대를 위한 마케팅과 기존고객에 대한 리텐션 강화를 통한 결과입니다.

건물관리 부문 매출액은 6,534억원으로 외부수주 확대를 위한 공격적 영업활동 지속, 재계약 등 단가인상 완료로 전년 5,967억원 대비 9.5% 증가하였습니다.

통합보안 부문 매출액도 투입인력 확대 등 관리사이트 확대와, 재계약 인상분 매출반영 등으로 전년 매출액 4,233억원 대비 5.3% 증가한 4,457억원을, 콜센터 및 텔레마케팅 부문의 경우 전년 134억원 대비 3.6% 증가한 139억원을 달성하였습니다.

한편 상품판매 부문 매출액은 2,842억으로 코로나19 확산세 지속 등 외부요인에 따른 수주 지연 및 매출 이연 등에 따라 전년 2,927억원 보다 2.9% 감소하였습니다.

3) 주요 경영지표

(단위:%)

구분	산식	제 45기	제 44기	증감
유동비율	유동자산/유동부채×100	207.1	193.2	12.4
부채비율	부채총계/자기자본×100	36.7	37.7	(1.0)
매출액영업이익율	영업이익/매출액×100	7.8	9.2	(1.4)
매출액순이익율	당기순이익/매출액×100	5.6	6.4	(0.8)
자기자본순이익율	당기순이익/{(기초자기자본+기말자기자본)/2}×100	9.1	10.5	(1.4)
자산회전율	매출액/{(기초총자산+기말총자산)/2}	1.2	1.2	-

4) 신규사업 관련

코로나19 팬데믹 이후 비대면 트렌드가 확산되면서 다양한 산업 영역에서 AI, 생체인증, ICT, 빅데이터 기술을 바탕으로 한 통합 플랫폼 솔루션이 변화를 주도하고 있으며, 이는 당사가 영위하고 있는 보안, 건물관리 사업에도 주요 변화 동인으로 작용할 것으로 전망됩니다.

이러한 패러다임과 기술 변화에 적극 대응하기 위해 당사는 IoT 기반의 신규사업과 함께, 신 솔루션 출시 및 핵심 솔루션 플랫폼화를 다각적으로 추진하고 있습니다.

[신규사업]

당사는 현재 IoT 기술 기반의 MVNO사업(안심모바일)과 차량운행관리(UVIS) 사업을 진행하고 있습니다.

첫째, 우수한 통화품질의 SKT, KT, LG유플러스의 MVNO망을 기반으로 한 개인 모바일 시큐리티 서비스인 '안심모바일'은 기본 휴대전화 통신서비스 외 위급상황 통보와 긴급출동과 주니어/청소년을 위한 유해물 차단 및 스마트폰 사용시간 제어 등의 안심서비스도 함께 제공하고 있습니다.

앞으로 점차 확대되는 5G통신망 기반 중저가 요금제 상품을 확대하여 경쟁력을 높이고 스마트 테크놀로지를 바탕으로 개인 모바일 보안 서비스를 지속 확장해 나가도록 하겠습니다.

둘째, '차량운행관리사업(UVIS)'은 버스, 화물차, 승용차 차량주행기록 장치(DTG)와 통신단말기를 설치하여 당사 관제센터에서 위치, 속도, 운행시간/경로 등의 정보를 원격 모니터링 할 수 있는 사업입니다.

기본 차량관제 서비스 이외에도 차선이탈경보시스템 ADAS(Advanced Driver Assistance Systems), 온도기록계 등 부가장비를 활용한 운행사고 예방, 신선식품 배송차량 온도관제 서비스를 제공하고 있으며, 최근 어린이 통학차량용 관제, 모바일 앱 기반 스마트 키 솔루션을 출시 하는 등 종합적인 모빌리티 케어 서비스로 성장하고 있습니다.

[신 솔루션 · 기술]

당사는 AI, 생체인증, ICT 등 신기술이 적용된 상품과 서비스로 시장을 선도해 나가는 한편 미래준비를 위한 새로운 기술 · 솔루션 확보를 위해 노력하고 있습니다.

첫째, 비접촉인식 기술에 대한 관심과 수요가 점차 높아지는 시장 환경에 맞추어 AI(인공지능) 딥러닝 기술을 적용한 차세대 얼굴인식 출입관리 솔루션인 'CLES'를 지속적으로 확대시켜 나가겠습니다. CLES는 기존 보안카드나 지문출입 방식 대비 편의성과 보안성을 동시에 높인 '얼굴인식 시큐리티 게이트'를 포함해 '내방객 출입관리', '건물 내 잔류자 안전확인', '모바일 사원증' 등 다양한 부가 기능까지 갖춘 최첨단 출입관리 솔루션입니다.

소 그룹사에 적용되어 있는 기존 스마트카드 기반 출입관리 솔루션의 교체시기에 맞추어 점진적 확산과 신규 사업장에는 우선적인 도입이 이루어 질 수 있도록 대응하고 있으며, 보안강화를 필요로 하는 공공부문 및 국내/외 기업을 대상으로도 점차 그 범위를 넓혀가고 있습니다.

또한, 코로나19로 출입자의 마스크 착용이 일상화 되고 체온이상(고온) 확인이 필요한 환경에 맞추어 기존 얼굴인식리더에 마스크 착용 판별과 출입자 발열감시 기능을 추가하였으며, 나아가 마스크를 착용한 상태에서도 출입자 식별이 가능 얼굴인식 솔루션 고도화를 추진하고 있습니다.

둘째, 당사의 지능형 영상분석 시스템인 'SVMS(Smart Video Management System)'는 딥러닝 기반의 영상분석 알고리즘이 적용되어 빌딩, 대학교 등 대규모 시설에 대한 효율적인 관리가 가능한 통합 영상 모니터링 시스템입니다.

'침입감지', '도난', '카메라 무력화' 등 당사가 자체 보유한 지능형 영상 분석 기능이 탑재되어 이상 상황 발생 시 상황실에 자동 통보되는 등 효율적인 경비구역 감시와 인력운용을 가능하게 합니다.

특히, SVMS는 그 동안 영국정부 산하 CPNI의 최고 보안등급 인증부터 대한민국 기술대상, 장영실상 국무총리상 수상과 2019년 최초로 한국정보통신기술협회(TTA)로부터 영상보안 시스템용 통합관제시스템(VMS)분야 인증 및 한국인터넷진흥원(KISA)에서 방위사업분야 지능형 CCTV 성능시험 인증을 받아 그 우수성을 인정받았습니다. 보안분야 외에도 위험물질을 다루는 공장에서 방독면 착용유무를 체크하는 등 안전환경 분야와 최근 확산되고 있는 무인매장(편의점, PC방 등)에도 적용되어 이상상황에 대한 신속한 사건/사고 대응을 가능하게 하며 그 역할을 확대하고 있습니다.

셋째, 스마트 건물관리 솔루션은 IoT센서 등 다양한 관제장비와 자체 개발한 플랫폼을 활용하여 건물 내 설비시설에 원격관제 모니터링 및 이상 출동대응 서비스를 제공하는 비상주 건물관리 서비스입니다.(2021년 9월 '에스원 블루스캔' 출시)

시스템보안 부문의 원격관제 역량, 보안출동 인프라와 건물관리 부문의 FM서비스 노하우 및 전문 인력/기술을 결합한 솔루션이 제공가능하며, 원격 모니터링, IoT센서를 기반으로 언제 어디서나 실시간 모니터링이 가능한 서비스 입니다. 이는 향후 대형고객 중심 건물관리 사업 영역을 확대할 수 있을 것으로 기대하고 있습니다.

마지막으로, 2017년 삼성벤처투자와 함께 100억원 규모의 신기술사업 투자조합(SVIC)을 결성한 후 2018년 영상 이미지센서 개발사 및 2019년 아파트관리 통합 플랫폼 업체와 업무협약 및 지분투자를 실시하며 새로운 기술과 사업을 위한 준비에 힘쓰고 있습니다.

앞으로도 AI기반 영상분석, 생체인증 분야 등 기존 사업과의 시너지를 위한 다양한 분야에서의 업체발굴 활동과 지분투자 등을 지속적으로 검토 할 수 있도록 하겠습니다.

2022년에도 모든 임직원들은 현실에 안주하지 않고 끊임없는 혁신과 발전을 지속하여 급변하는 시장환경에 발 빠르게 대응할 수 있도록 하고, 시장 환경의 변화를 기회로 만드는 중요한 한해가 될 수 있도록 하겠습니다. 더불어, 당사만의 탁월한 기술력인 AI 영상분석, 생체인증, ICT, 빅데이터 등을 바탕으로 보안 트렌드를 적극 주도하며, 기존 사업의 고도화와 새롭게 시작되는 신사업들이 매출 향상에 기여할 수 있는 지속가능 성장의 선순환 구조를 만들어 나가겠습니다.

4. 유동성 및 자금조달과 지출

2021년 기말의 현금성 자산(현금 및 현금 등가물, 단기금융상품, 장기금융상품)은 전년 말 2,132억원 대비 57억원 증가한 2,189억원이며, 유동비율은 전년말 193.2% 대비 12.4%p 증가한 207.1%입니다.

참고로 아래 도표는 회사의 최근 2개 사업연도 현금흐름에 관한 정보를 기재한 것입니다.

(단위:백만원)

구 분	제45기	제44기	증감
기초 현금 및 현금성 자산	213,173	200,582	12,591
영업활동으로 인한 현금흐름(①)	333,299	346,419	(13,120)
투자활동으로 인한 현금흐름(②)	223,397	(229,876)	6,479
재무활동으로 인한 현금흐름(③)	(105,407)	(103,768)	(1,639)
현금흐름의 외화환산차이(④)	1,232	(184)	1,416
현금의 증가(감소) (⑤=①+②+③+④)	5,727	12,591	(6,864)
기말 현금 및 현금성 자산	218,900	213,173	5,727

5. 부외거래

당사의 부외거래는 'Ⅲ. 재무에 관한 사항'의 '3. 연결재무제표 주석' 및 '5. 재무제표 주석'의 '우발채무와 약정사항'을 참조하시기 바랍니다.

6. 그 밖에 투자의사결정에 필요한 사항

1) 중요한 회계정책 및 추정에 관한 사항

연결회사는 2021년 1월 1일 이후 최초로 시작되는 회계연도에 시행되는 기준서와 개정사항을 최초 적용하였습니다. 연결회사는 공표되었으나 시행되지 않은 기준서, 해석서, 개정사항을 조기적용한 바 없습니다.

기업회계기준서 제1109호, 제1039호, 제1107호, 제1104호 및 제1116호 개정 - 이자율지표 개혁 - 2단계

개정사항은 은행 간 대출 금리(IBOR)가 대체 무위험 지표 이자율(RFR)로 대체될 때 재무보

고에 미치는 영향을 다루기 위한 한시적 면제를 제공합니다.

개정사항은 다음의 실무적 간편법을 포함합니다.

- 계약상 변경, 또는 개혁의 직접적인 영향을 받는 현금흐름의 변경은 시장이자율의 변동과 같이 변동이자율로 변경되는 것처럼 처리되도록 함
 - 이자율지표 개혁이 요구하는 변동은 위험회피관계의 중단없이 위험회피지정 및 위험회피 문서화가 가능하도록 허용함
 - 대체 무위험 지표 이자율(RFR)을 참조하는 금융상품이 위험회피요소로 지정되는 경우 별도로 식별가능해야 한다는 요구사항을 충족하는 것으로 보는 한시적 면제를 제공함
- 이 개정사항은 연결회사의 연결재무제표에 미치는 영향은 없습니다.

기업회계기준서 제1116호 '리스' 개정 - 2021년 6월 30일 이후에도 제공되는 코로나19 관련 임차료 할인 등

2020년 중 기업회계기준서 제1116호 '리스' 개정 - '코로나19 관련 임차료 할인 등'이 발표되었습니다. 동 개정사항은 코로나19 세계적 유행의 직접적인 결과로 발생한 임차료 할인 등에 대한 리스이용자의 기업회계기준서 제1116호 '리스'의 리스변경 회계처리 적용을 완화하였습니다. 실무적 간편법으로, 리스이용자는 코로나19와 관련하여 발생한 임차료 할인이 리스변경에 해당하는지 평가하지 않을 수 있습니다. 이러한 선택을 한 리스이용자는 임차료 할인 등으로 인한 리스료 변동을 그러한 변동이 리스변경이 아닐 경우에 이 기준서가 규정하는 방식과 일관되게 회계처리하여야 합니다. 이 실무적 간편법은 2021년 6월 30일까지 적용될 예정이었으나 코로나19의 영향으로 실무적 간편법의 적용기간이 2022년 6월 30일까지 연장되었습니다. 이 개정사항은 2021년 4월 1일 이후 최초로 시작되는 회계연도부터 적용되며, 조기적용이 허용됩니다. 연결회사는 코로나19 관련 임차료 할인을 받지 않았으나, 허용된 적용기간 내에 해당 사항이 있다면 실무적 간편법을 적용할 예정입니다.

2) 환경·종업원 등에 관한 사항, 법규상의 규제에 관한 사항

환경관련 제재사항이나 행정조치 등에 관한 사항, 법규상의 규제에 관한 사항 등은 'XI. 그 밖에 투자자 보호를 위하여 필요한 사항'의 '3. 제재 등과 관련된 사항'을 참조하시기 바랍니다.

3) 파생상품 및 위험관리정책에 관한 사항

파생상품은 해당사항 없으며 위험관리정책에 관한 사항 등은 'III. 재무에 관한 사항'의 '3. 연결재무제표 주석' 및 '5. 재무제표 주석'을 참조하시기 바랍니다.

V. 회계감사인의 감사의견 등

1. 외부감사에 관한 사항

1) 회계감사인의 명칭 및 감사의견

사업연도	감사인	감사의견	강조사항 등	핵심감사사항
제45기(당기)	한영회계법인	적정	해당사항 없음	(연결 및 별도) 건물관리사업부 영업권 손상평가
제44기(전기)	한영회계법인	적정	해당사항 없음	(연결 및 별도) 건물관리사업부 영업권 손상평가
제43기(전전기)	한영회계법인	적정	해당사항 없음	(연결 및 별도) 건물관리사업부 영업권 손상평가

※ 감사의견은 별도·연결 재무제표에 대한 감사의견입니다.

※ 당사 및 당사의 종속회사들은 회계감사인으로부터 모두 적정의견을 받았습니다.

2) 감사용역 체결현황

사업연도	감사인	내 용	감사계약내역		실제수행내역	
			보수	시간	보수	시간
제45기 (당기)	한영회계법인	분·반기 재무제표 검토(연결, 별도) 재무제표 감사(연결, 별도) 내부회계관리제도 감사	420백만원	5,200H	420백만원	5,063H
제44기(전기)	한영회계법인	분·반기 재무제표 검토(연결, 별도) 재무제표 감사(연결, 별도) 내부회계관리제도 감사	410백만원	5,827H	410백만원	5,827H
제43기(전전기)	한영회계법인	분·반기 재무제표 검토(연결, 별도) 재무제표 감사(연결, 별도)	280백만원	3,089H	280백만원	3,089H

※ 제44기 및 제43기의 감사계약시간은 실제수행내역을 기재하였습니다.

※ 제45기 감사계약내역의 시간은 감사 용역 계약 시점의 감사보수 및 추정 감사 시간이며,
실제수행내역은 공시서류작성기준일이 속하는 사업연도의 개시일부터 공시서류제출일(2022.3.8)까지의
감사 수행시간 및 지급된 감사 보수입니다.

(제45기 일정)

구 분	일 정
제45기 1분기	검 토 2021.04.06 ~ 2021.05.17
제45기 반기	검 토 2021.07.07 ~ 2021.08.17
제45기 3분기	검 토 2021.10.07 ~ 2021.11.15
시스템 및 자동 내부통제 감사	2021.07.07 ~ 2022.01.21
내부회계관리제도 감사	2021.06.14 ~ 2022.03.08
재무제표 기말감사	2022.01.12 ~ 2022.03.08

※ 상기일정은 별도·연결 재무제표 검토에 대한 일정입니다.

3) 회계감사인과의 비감사용역 계약체결 현황.

사업연도	계약체결일	용역내용	용역수행기간	용역보수	비고
제45기(당기)	-	-	-	-	-
제44기(전기)	-	-	-	-	-
제43기(전전기)	-	-	-	-	-

4) 내부감사기구와 회계감사인의 주요 논의 결과

구분	일자	참석자	방식	주요 논의 내용
1	2021.03.02	회사측: 감사, 재무담당임원 등 4인 감사인측: 업무수행이사 등 3인	서면회의	2020 회계연도 감사 시 감사종결보고(감사에서 유의적 발견사항, 기타 입증감사, 내부회계관리제도 감사 진행상황 및 최종감사 일정) 핵심감사항목 감사결과, 감사인의 독립성 등
2	2021.05.14	회사측: 감사, 재무담당임원 등 4인 감사인측: 업무수행이사 등 3인	서면회의	2021 회계연도 감사 시 내부회계관리제도 감사계획 및 일정 2021.1분기 검토 진행경과
3	2021.07.12	회사측: 감사, 재무담당임원 등 4인 감사인측: 업무수행이사 등 3인	대면회의	2021 회계연도 감사 시 상시감사 진행경과 논의
4	2021.07.30	회사측: 감사, 재무담당임원 등 4인 감사인측: 업무수행이사 등 3인	대면회의	2021 회계연도 감사 시 내부회계관리제도 감사 진행경과 2021.반기 검토 진행경과
5	2021.10.25	회사측: 감사, 재무담당임원 등 4인 감사인측: 업무수행이사 등 3인	대면회의	2021 회계연도 감사 시 내부회계관리제도 감사 진행경과 2021.3분기 검토 진행경과
5	2022.03.02	회사측: 감사, 재무담당임원 등 4인 감사인측: 업무수행이사 등 3인	서면회의	감사인의 독립성, 핵심감사사항을 포함한 재무제표 감사결과 및 내부회계관리제도 감사결과 등

5) 조정협의회내용 및 재무제표 불일치정보

해당사항 없습니다.

6) 회계감사인의 변경

회사는 한영회계법인과의 계약기간 만료(2016년 1월 1일 ~ 2018년 12월 31일)로 2019년 2월 11일 감사인 선임위원회를 개최하여 한영회계법인(계약기간 3년, 2019년 1월 1일 ~ 2021년 12월 31일)을 재선임하였습니다.

당사의 종속회사는 제45기(2021년)기말 현재 6개이며, 당기(2021년 1월 1일 ~ 2021년 12월 31일) 중 회계감사인을 변경 또는 신규선임한 사항이 없습니다.

한편, 회사는 한영회계법인과의 계약기간 만료(2019년1월1일~ 2021년12월31일)로 2022년 1월 28일 감사인 선임위원회를 개최하여 한영회계법인(계약기간3년, 2022년 1월 1일~ 2024년 12월 31일)을 재선임하였습니다

2. 내부통제에 관한 사항

당사의 외부감사인은 2021년 12월 31일 현재의 내부회계관리제도에 대하여 감사를 실시하였습니다. 그 결과, 회사의 내부회계관리제도는 2021년12월 31일 현재 「내부회계관리제도 설계 및 운영 개념체계」에 따라 중요성의 관점에서 효과적으로 설계 및 운영되고 있다는 적정의견을 표명하였습니다

[회계감사인의 내부회계관리제도에 대한 감사 및 검토의견]

사업연도	감사 및 검토의견	지적사항
제45기(당기)	[감사의견] 회사의 내부회계관리제도는 2021년 12월 31일 현재 「내부회계관리제도 설계 및 운영 개념체계」에 따라 중요성의 관점에서 효과적으로 설계 및 운영되고 있습니다.	해당사항 없음
제44기(전기)	[감사의견] 감사인의 감사결과 회사의 내부회계관리제도는 중요성의 관점에서 「내부회계관리제도 설계 및 운영 개념체계」에 따라 중요성의 관점에서 효과적으로 설계 및 운영되고 있습니다.	해당사항 없음
제43기(전전기)	[검토의견] 감사인의 검토결과 경영자의 운영실태 보고내용이 중요성의 관점에서 「내부회계관리제도 모범규준」의 규정에 따라 작성되지 않았다고 판단하게 하는 점이 발견되지 아니하였습니다.	해당사항 없음

VI. 이사회 등 회사의 기관에 관한 사항

1. 이사회에 관한 사항

1) 이사회 구성 개요

- (1) 2021년 12월 31일 및 사업보고서 제출일 현재 당사의 이사회는 사내이사 4인, 기타비상무이사 2인, 사외이사 2인으로 총 8인의 이사로 구성되어 있으며 이사회 의장은 원활한 이사회 운영을 위하여 대표이사 사장이 겸직하고 있습니다.
- (2) 이사회 내에는 경영위원회(2012년 7월 27일 이사회 결의), 보상위원회(2014년 10월 23일 이사회 결의), 내부거래위원회(2015년 4월 23일 이사회 결의)를 설치하여 운영 중입니다.
- (3) 이사의 주요 이력 및 담당업무는 『VIII.임원 및 직원 등에 관한 사항』을 참고하시기 바랍니다

2) 사외이사 및 그 변동현황

2021년도 개최된 제44기 정기주주총회에서 선임/해임/중도퇴임 한 사외이사는 아래와 같습니다.

(단위 : 명)

이사의 수	사외이사 수	사외이사 변동현황		
		선임	해임	중도퇴임
8	2	1	-	1

※ '22.3.17자로 김영걸 사외이사가 사임하고, '22.3.17 개최예정인 2022년도 정기주주총회에서 이만우 사외이사를 신규선임 예정입니다.

※ 이사는 총 8명으로 사내이사 4명, 기타비상무이사 2명, 사외이사 2명으로 구성되어 있습니다.

3) 중요의결사항 등

공시서류작성기준일이 속하는 사업연도의 개시일부터 공시서류작성기준일까지의 이사회 중요의결사항 및 사외이사 활동 내역은 다음과 같습니다.

회차	개최일자	의안내용	가결 여부	이사의 성명									
				노희찬 (출석률 :100%)	모리야 키요시 (출석률 :100%)	권영기 (출석률 :100%)	박준성 (출석률 :100%)	사토 사다히로 (출석률 :100%)	나카다 타카시 (출석률 :100%)	이상범 (출석률 :100%)	김영걸 (출석률 :100%)	이재훈 (출석률 :100%)	
1차	2021.01.27	1. 제44기 재무제표 및 영업보고서 승인의 건 ※ 보고사항 ① 준법 교육 및 점검 활동 보고	가결	찬성	찬성	찬성	찬성	찬성	찬성	찬성	찬성	찬성	해당사항 없음 (‘21.3.18 선임)
2차	2021.02.24	1. 제44기 정기주주총회 소집 및 목적사항 결정의 건 2. 주주총회 전자투표제도 도입의 건 3. '21년도 안전·보건 계획 수립의 건 ※ 보고사항	가결 가결 가결	찬성 찬성 찬성	찬성 찬성 찬성	찬성 찬성 찬성	찬성 찬성 찬성	찬성 찬성 찬성	찬성 찬성 찬성	찬성 찬성 찬성	찬성 찬성 찬성	찬성 찬성 찬성	

		① 내부회계관리제도 운영실태 보고 ② 내부회계관리제도 운영실태 평가보고											
3차	2021.03.18	1. 이사 보수한도 집행 위임의 건 2. 이사회 내 위원회 위원 선임의 건	가결 가결	찬성 찬성	찬성 찬성	찬성 찬성	찬성 찬성	찬성 찬성	찬성 찬성		찬성 찬성	찬성 찬성	
4차	2021.04.28	1. 준법지원인 선임의 건 * 보고사항 ① 2021년 1분기 경영실적	가결	찬성	찬성	찬성	찬성	찬성	찬성		찬성	찬성	
5차	2021.07.29	1. 특수관계인과의 상품·용역거래 변경 승인의 건 2. 중국법인 이전 승인의 건 3. 대외 후원금 집행 승인의 건(삼성생명공익재단) 4. 대외 후원금 집행 승인의 건(삼성청년SW아카데미) * 보고사항 ① 2021년 상반기 경영실적 ② 준법 교육 및 점검 활동 보고 ③ ESG 경영 추진 보고	가결 가결 가결 가결	찬성 찬성 찬성 찬성	찬성 찬성 찬성 찬성	찬성 찬성 찬성 찬성	찬성 찬성 찬성 찬성	찬성 찬성 찬성 찬성	찬성 찬성 찬성 찬성	해당사항 없음 (‘21.3.18 사임)	찬성 찬성 찬성 찬성	찬성 찬성 찬성 찬성	
6차	2021.10.29	1. 특수관계인과의 상품·용역거래 변경 승인의 건 2. 특수관계인과의 상품·용역거래 승인의 건 3. 주요주주 등과의 거래한도 승인의 건 4. 특수관계인과의 퇴직연금 거래 승인의 건 * 보고사항 ① 2021년 3분기 경영실적	가결 가결 가결 가결	찬성 찬성 찬성 찬성	찬성 찬성 찬성 찬성	찬성 찬성 찬성 찬성	찬성 찬성 찬성 찬성	찬성 찬성 찬성 찬성	찬성 찬성 찬성 찬성		찬성 찬성 찬성 찬성	찬성 찬성 찬성 찬성	

※ 2021년 3월 18일 이상범 사외이사가 사임하였고, 이재훈 사외이사가 신규선임되었습니다.

4) 이사회내 위원회

(1) 이사회내 위원회 구성 현황

(기준일 : 2021.12.31)

위원회명	구 성	소속 이사명	설치목적 및 권한사항	비 고
경영위원회	사내이사 3명 (위원장, 위원)	노희찬 위원장 권영기 위 원 박준성 위 원	<input type="checkbox"/> 설치목적 : 신속하고 원활한 경영 의사결정을 하기 위함 <input type="checkbox"/> 권한사항 ① 경영위원회의 위원은 이사회의 결의로 2인 이상 5인 이하의 상임·사내이사로 한다. ② 경영위원회는 이사회의 규정 및 결의에 따라 그 업무를 수행하며, 이사회가 위임한 사안에 대하여 심의하고 의결한다. ③ 경영위원회에 부의할 사항 : 회사의 중요 경영사항 중 이사회가 위임한 사항 및 기타 중요한 경영사항	-

보상위원회	사외이사 1명 (위원장) 사내이사 2명 (위원)	김영걸 위원장 권영기 위 원 박준성 위 원	<input type="checkbox"/> 설치목적 : 이사보수 결정과정의 객관성, 투명성 확보를 제고하기 위함 <input type="checkbox"/> 권한사항 ① 보상위원회는 1인 이상의 사외이사를 포함하여 3인의 이사로 구성하며 위원장은 사외이사가 역임한다. ② 보상위원회는 주주총회에 제출할 등기이사 보수한도 및 등기이사에 대한 보상체계, 기타 이사회에서 위임한 사항을 심의, 의결한다.	-
내부거래위원회	사외이사 2명 (위원장, 위원) 사내이사 1명 (위원)	김영걸 위원장 이재훈 위 원 박준성 위 원	<input type="checkbox"/> 설치목적 : 계열사간 내부거래에 대한 회사의 내부통제를 강화하고 부당지원 행위에 대한 감독의 효율성을 높이기 위함 <input type="checkbox"/> 권한사항 ① 내부거래위원회는 1인 이상의 사외이사를 포함하여 3인의 이사로 구성하며 위원장은 사외이사가 역임한다. ② 특수관계인을 상대로 하거나 특수관계인을 위해 중요한 거래라고 판단될 경우 위원회에 상정하여 해당 내부거래를 심사 및 승인한다.	-

※ 2021년 3월 18일 김영걸 사외이사가 보상위원회 위원장 및 내부거래위원회 위원장으로, 이재훈 사외이사가 내부거래위원회 위원으로 선임되었습니다.

(2) 이사회내 위원회 활동내용

공시서류작성기준일이 속하는 사업연도의 개시일부터 공시서류작성기준일까지의 이사회내 위원회 활동내용은 다음과 같습니다.

① 경영위원회

위원회명	개최일자	의안내용	가결여부	이사의 성명		
				노희찬 (출석률:100%)	박준성 (출석률:100%)	권영기 (출석률:100%)
경영위원회	2021.01.22	1. 5기 장기성과인센티브 2차년도 지급의 건	가결	찬성	찬성	찬성
	2021.03.26	1. 은행 여신한도 재약정의 건	가결	찬성	찬성	찬성
	2021.07.09	1. 지정 변경 승인의 건	가결	찬성	찬성	찬성
	2021.08.31	1. 중국법인 자본금 증자의 건	가결	찬성	찬성	찬성
	2021.12.22	1. 사우디 타다올 계약이행보증서 연장을 위한 외화지급보증(기한) 약정 변경의 건	가결	찬성	찬성	찬성
2. 2022년 경영계획(안) 승인의 건		가결	찬성	찬성	찬성	

② 보상위원회

위원회명	개최일자	의안내용	가결여부	이사의 성명			
				이상범 (출석률:100%)	권영기 (출석률:100%)	박준성 (출석률:100%)	김영걸 (출석률:-)
보상위원회	2021.02.24	1. 2021년 등기이사 개별연봉 승인의 건	가결	찬성	찬성	찬성	해당사항없음
		2. 2021년 등기이사 및 감사 보수한도 심의의 건	가결	찬성	찬성	찬성	('21.3.18 선임)

※ 2021년 3월 18일 이상범 사외이사가 사임하고 김영걸 사외이사가 위원장으로 신규선임되었습니다.

③ 내부거래위원회

위원회명	개최일자	의안내용	가결여부	이사의 성명		
				김영걸 (출석률:100%)	이재훈 (출석률:100%)	박준성 (출석률:100%)
내부거래위원회	2021.03.18	1. 내부거래위원회 위원장 선임의 건	가결	찬성	찬성	찬성
	2021.07.29	1. 특수관계인과의 상품·용역거래 변경 심의의 건	가결	찬성	찬성	찬성
	2021.10.29	1. 특수관계인과의 상품·용역거래 변경 심의의 건	가결	찬성	찬성	찬성
		2. 특수관계인과의 상품·용역거래 심의의 건	가결	찬성	찬성	찬성
	3. 특수관계인과의 퇴직연금 거래 심의의 건	가결	찬성	찬성	찬성	

※ 2021년 3월 18일 김영걸 사외이사가 내부거래위원회 위원장으로, 이재훈 사외이사가 내부거래위원회 위원으로 신규선임 되었습니다.

5) 이사의 독립성

당사는 이사회를 통하여 이사 후보를 선정하고 주주총회의 승인을 거쳐 선임하고 있습니다. 또한, 당사는 자산총액 2조원 미만 상장회사로 사외이사후보추천위원회를 설치하고 있지 않으며 사외이사는 주주총회에서 경영전반의 지식과 경험이 풍부한 전문가로서 상법 등 제반 법규에 결격이 없는 자를 선임하고 있습니다.

당사의 이사회는 이사회 규정에 따라 법령 또는 정관에 정해진 사항, 주주총회에서 위임받은 사항, 회사 경영의 기본방침 및 업무집행에 관한 중요사항을 의결합니다.

이사회는 이사 전원으로 구성하고, 이사회 의장은 이사회 결의로써 선임하며 대표이사 사장이 의장을 맡고 있습니다.

구분	성명	임기	연임여부 (횟수)	추천인	선임배경	활동분야	회사와의 주된 거래	최대주주 또는 주요주주의 관계
사내이사 (대표이사 사장)	노희찬	2020.03.1 9~ 2023.03.1 8	-	이사회	글로벌 기업 삼성전자의 경영 전반을 이끈 경험을 바탕으로 경영활동에 큰 기여를 하여 에스원을 한 단계 도약시킬 것으로 판단	전사 총괄 이사회 의장 경영위원회 위원장	해당사항 없음	주요주주의 계열회사 임원 (발행회사의 임원)
사내이사 (대표이사 부사장)	모리야 키요시	2020.03.2 4~ 2023.03.2 3	-	이사회	SECOM CO., LTD. 의 영업부서에서 장기간 근무하며 영업과 보안업에 대한 다양한 경험을 보유하고 있으며, 이를 바탕으로 SECOM CO., LTD. 과 당사간의 협력을 통한 새로운 영업의 기회를 창출할 것으로 판단	전사 총괄	해당사항 없음	최대주주의 직원
사내이사	권영기	2020.03.1 9~ 2023.03.1 8	-	이사회	건물관리 및 보안업에 대한 풍부한 경험과 역량을 바탕으로 사업 경쟁력 강화 및 회사 경영에 큰 기여를 할 것으로 판단	인프라서비스사업부장 경영위원회 위원 보상위원회 위원	해당사항 없음	주요주주의 계열회사 임원 (발행회사의 임원)
사내이사	박준성	2017.03.2 4~ 2023.03.2 3	연임 (1회)	이사회	사업현안에 대한 통찰력이 뛰어나고 풍부한 재무, 관리 경험을 토대로 경영지원총괄책임자로서 회사 이익창출에 기여할 것으로 판단	경영지원실장 경영위원회 위원 보상위원회 위원 내부거래위원회 위원	해당사항 없음	주요주주의 계열회사 임원 (발행회사의 임원)

사외이사	김영걸	2016.03.1 1~ 2022.03.2 0	연임 (1회)	이사회	서울시 균형발전본부장, 행정2부시장을 역임한 도시계획 분야 전문가로 당사 사업방향에 발전적 아이디어를 제공할 것으로 판단	보상위원회 위원장 내부거래위원회 위원장	해당사항 없음	주요주주의 계열회사 사외이사 (발행회사의 사외이 사)
사외이사	이재훈	2021.03.1 8 ~ 2024.03.1 7	-	이사회	산업정책/전략 분야에서 전문성을 보유하고 있으며, 차세대 성장동력 육성, 기술사업화, 건강한 기업생 태계 조성 등의 정부정책을 주도해 왔음. 이를 바탕으로 급변하는 글로벌 경쟁환경에서 당사 사업방향과 중장기 전략 수립 등 각종 사업현안에 대한 의사결정에 기여할 것으로 판단	내부거래위원회 위원	해당사항 없음	주요주주의 계열회사 사외이사 (발행회사의 사외이 사)
기타 비상무이사	사토 사다히로	2017.03.2 4~ 2023.03.2 3	연임 (1회)	이사회	은행 재직 시 해외지점에서 근무하며 국제적인 식견을 갖추었고 靑 SECOM CO., LTD. 그룹국제사 업 본부장으로서당사와의 협력체계를 공고히 할 것으 로 판단	기타비상무이사	해당사항 없음	최대주주의 임원
기타 비상무이사	나카다 타카시	2019.03.2 1~ 2022.03.2 0	-	이사회	SECOM CO., LTD. 기획부서에서 장기간 근무하며 보안업에 대한 폭넓은 지식, 경험을 기반으로 그 노 하우를 발휘하여 당사 사업에 큰 기여를 할 것으로 판단	기타비상무이사	해당사항 없음	최대주주의 임원

※ 상기 등기이사 현황은 2021년 12월 31일 기준이며, 임기는 등기이사로 선임된 일자입니다.

6) 사외이사의 전문성

회사 내 지원조직은 사외이사가 이사회 내에서 전문적인 직무수행이 가능하도록 보조하고 있습니다. 이사회 개최 전 해당 안건 내용을 충분히 검토할 수 있도록 사전에 자료를 제공하고 필요시 별도 설명을 하고 있습니다.

(1) 사외이사 지원조직 현황

부서(팀)명	직원수(명)	직위(근속연수/지원업무 담당 기간)	주요 활동내역
총무그룹	4	수석 2명(평균 23년4개월/평균 3년5개월) 책임 2명(평균 11년4개월/평균 7년2개월)	- 주주총회, 이사회 운영 - 사외이사 교육 및 직무수행 지원 - 이사 정보 관리 및 지원

(2) 사외이사 교육실시 현황

교육일자	교육실시주체	참석 사외이사	불참시 사유	주요 교육내용
2021.03.18	내부교육 (인사팀)	이재훈	-	- 신임 사외이사 교육 회사소개, 주요 현안 및 조직별 중점추진 전략
2021.06.15	한국상장회사 협의회	이재훈, 김영걸	-	- 내부회계 관리제도의 이해/영향 등
2021.11.30	내부교육 (인사팀)	이재훈, 김영걸	-	- 코로나 19이후 금융시장 동향

2. 감사제도에 관한 사항

1) 감사에 관한 사항

당사는 자산총액 2조원 미만 기업으로서 2021년 12월 31일 및 사업보고서 제출일 현재 감사위원회를 설치하고 있지 않으며, 주주총회에서 선임된 상근감사 1명과 비상근감사 1명이 감사 업무를 수행하고 있습니다. 감사는 이사회에 참석하여 독립적으로 이사의 업무를 감독하며 제반업무와 관련하여 관련 장부 및 관계 서류의 제출을 해당부서에 요구할 수 있습니다. 또한, 필요시 회사로부터 영업에 관한 사항을 보고 받을 수 있으며, 적절한 방법으로 경영정보를 열람할 수 있습니다.

- 감사 인적사항

성명	사외이사 여부	경력	회계·재무전문가 관련		
			해당 여부	전문가 유형	관련 경력
김윤환	-	1997년 연세대학교 행정학 석사 2009년 서울벤처대학원대학교 경영학 박사 2010년 인천지방경찰청장 2013년 경찰공제회 사업관리이사 2016년 에스원 상근감사	-	-	-
이시다쇼자부로	-	1969년 중앙대학 법률학부 졸업 2015년 도쿄 전력 강제 기소 사건 검찰관의 직무를 행할 지정 변호사 2020년 에스원 비상근감사 現) 이시다 법률 사무소 변호사 現) 제2도쿄 변호사회 중재 위원	-	-	-

2) 감사의 주요 활동내역

회차	개최일자	의안내용	가결 여부	감사의 성명	
				김윤환 (출석률 : 100%)	이시다 쇼자부로 (출석률 : 100%)
1차	2021.01.27	1. 제44기 재무제표 및 영업보고서 승인의 건 ※ 보고사항 ① 준법 교육 및 점검 활동 보고	-	-	-
2차	2021.02.24	1. 제44기 정기주주총회 소집 및 목적사항 결정의 건 2. 주주총회 전자투표제도 도입의 건 3. '21년도 안전·보건 계획 수립의 건 ※ 보고사항 ① 내부회계관리제도 운영실태 보고 ② 내부회계관리제도 운영실태 평가보고	-	-	-
3차	2021.03.18	1. 이사 보수한도 집행 위임의 건 2. 이사회 내 위원회 위원 선임의 건	-	-	-

4차	2021.04.28	1. 준법지원인 선임의 건 ※ 보고사항 ① 2021년 1분기 경영실적	-	-	-
5차	2021.07.29	1. 특수관계인과의 상품·용역거래 변경 승인의 건 2. 중국법인 이전 승인의 건 3. 대외 후원금 집행 승인의 건(삼성생명공익재단) 4. 대외 후원금 집행 승인의 건(삼성청년SW아카데미) ※ 보고사항 ① 2021년 상반기 경영실적 ② 준법 교육 및 점검 활동 보고 ③ ESG 경영 추진 보고	-	-	-
6차	2021.10.29	1. 특수관계인과의 상품·용역거래 변경 승인의 건 2. 특수관계인과의 상품·용역거래 승인의 건 3. 주요주주 등과의 거래한도 승인의 건 4. 특수관계인과의 퇴직연금 거래 승인의 건 ※ 보고사항 ① 2021년 3분기 경영실적	-	-	-

※ 감사로서 이사회에 참석하였습니다.

3) 감사 교육실시 현황

당사는 감사의 전문적 직무수행 등을 위해 교육을 시행하고 있습니다.

교육일자	교육실시주체	주요 교육내용
2021.01.18	한국상장회사협의회	2021년도 상장회사감사회 온라인 특별강연 -美 바이든 시대, 국내 기업의 사업환경 변화
2021.05.10	"	2021년 상반기 온라인 세미나 - ESG 정보공개 및 공시
2021.05.24	"	2021년도 상장사감사회 온라인 특별강연 - 중대재해처벌법 시행에 따른 법적 리스크 및 기업의 대응방안
2021.06.15	"	내부회계 관리제도의 이해/영향 등
2021.06.21	"	2021년도 상장사감사회 온라인 특별강연 - 팬데믹이 불러온 경제지형의 변화
2021.07.15	사단법인 감사위원회 포럼	감사 및 감사위원을 위한 2021년 제2회 정기포럼
2021.07.22	삼정KPMG 감사위원회 지원센터	동영상 드라마를 통한 감사위원회 활동사례 연구
2021.09.14	사단법인 감사위원회 포럼	감사 및 감사위원을 위한 2021년 제3회 정기포럼
2021.08.27	한국상장회사협의회	2021년도 상장회사감사회 온라인 특별강연 - 메타버스(Metaverse)가 이끄는 가상경제
2021.09.17	"	2021년도 상장회사감사회 온라인 특별강연 - 연결내부회계관리제도와 감사(감사위원회)의 역할
2021.11.18	사단법인 감사위원회 포럼	감사위원회 모범규준의 검토 및 사례연구

4) 감사 지원조직 현황

부서(팀)명	직원수(명)	직위(근속연수)	주요 활동내역
감사지원T/F	1	수석 1명(1년 1개월)	- 내부 감사 및 상근감사 직무수행 지원 등
재무그룹	4	수석 1명(13년 2개월) 책임 2명(평균 7년11개월) 사원 1명(3년)	- 회계감사 운영 및 재무 보고 - 외부감사인과의 업무협의 지원 등

※ 근속연수는 지원업무 담당 기간 기준입니다.

5) 준법지원인에 관한 사항

(1) 준법지원인 개요

당사는 자산총액 5천억원 이상인 상장회사로서, 상법 제542조의 13에 따라 준법통제기준을 마련하고 그 준수에 관한 업무 담당자로서 준법지원인을 선임하고 있습니다.

준법지원인은 준법 교육·훈련 프로그램 및 준법통제기준 준수 여부 점검에 관한 계획을 수립·시행하고, 그 결과를 이사회에 보고하는 등 당사의 준법통제업무를 실무적으로 통괄하며, 당사는 준법지원인의 인사상·업무상 독립성을 보장하는 동시에 준법지원인의 지원조직으로 준법경영팀을 설치 및 운영하고 있습니다.

(2) 준법감시인의 인적사항

성명	성별	출생년월	주요경력	자격요건 충족여부	선임일
소택영	남	1978.03	- 사법연수원 36기(사시 46회) - 포스코 법무실 - GS칼텍스 법무팀 - 에스원 준법경영팀장, 준법지원인	변호사	- 최초선임: 2015.07.23 - 재선임 : 2018.05.10 2021.04.28

※ 2021년 4월 28일 개최된 이사회에서 준법지원인 재선임을 결의하였으며, 2021년 7월 23일부터 3년으로 임기가 기산됩니다.

(3) 준법지원인의 주요 활동 내역 및 그 처리결과

점검일시	주요점검내용	처리결과
2021.02 ~ 2021.03	개인정보 보호법상 단계별(수집, 저장, 제3자 제공, 제3자 위탁, 파기) 의무사항에 따른 각 사업부/실 별 처리 현황 점검	전반적으로 양호 (일부 개선 필요사항은 법규, 사내규정 등에 따라 보완)
2021.03 ~ 2021.05 2021.09 ~ 2021.10	공정거래 관련 법령, 사업수행 관련 법령(공정거래법, 하도급법, 대리점법, 개인정보보호법, 표시광고법, 경비업법, 정보통신공사업법, 산업안전보건법 등) 및 사내 규정·프로세스의 준수 여부 등 점검 진행	
2021.03, 2021.09	임직원 자가점검표작성·제출 통한 컴플라이언스 준수 여부 점검	
2021.05~2021.06	법정의무교육(장애인 인식개선교육, 성희롱 예방교육, 직장 내 괴롭힘 교육, 고객응대근로자 교육, 퇴직연금제도 안내 교육, 개인정보보호/정보보호 교육, 안전보건교육 등)시행여부 및 실태점검 직장 내 괴롭힘 예방 및 대응 매뉴얼, 괴롭힘 접수 시 조사실시, 피해자 보호	

	조치 운영 등 법령상 의무이행 현황 점검	
	고객 안내문·응대업무 매뉴얼, 예방교육 실시여부, 폭언 등 발생시 보호조치 등 고객응대근로자 보호조치 현황 점검	
2021.06 ~ 2021.07	당사와 거래 중인 256개 대리점 대상 거래실태 파악을 위한 서면조사 실시	
2021.07 ~ 2021.09	계약서 내 '경비업무 외 업무범위' 특정 여부, 사내 하도급 시 불법파견 여부 , 기타 개선 필요사항 여부 등 점검	

※ 2021년 12월 말 기준이며, 정기 준법교육 및 점검 활동은 연간 계획에 따라 각 반기별로 진행됩니다.

(4) 준법지원인 등 지원조직 현황

부서(팀)명	직원수(명)	직위(근속연수)	주요 활동내역
준법경영팀	11	변호사 5명(평균 4년 8개월) 변리사 1명(12년 5개월) 책임 4명(평균 5년 1개월) 대리 1명(4년 9개월)	- 준법통제시스템 구축 및 운영 - 준법 교육 프로그램 운영 - 모니터링(점검) 및 시정조치 - 준법문화 정착을 위한 활동전개 - 사규 제·개정 검토 - 계약서 검토 및 법률자문 - 소송업무 등

※ 근속연수는 지원업무 담당 기간 기준입니다.

3. 주주총회 등에 관한 사항

1) 투표제도 현황

당사는 2021년 12월 31일 현재 집중투표제와 서면투표제를 도입하지 않았으며, 의결권 행사에 있어 주주의 편의를 제고하기 위하여 「상법」 제368조의4(전자적 방법에 의한 의결권의 행사)에 의거하여 2021년 2월 24일 이사회에서 전자투표제를 도입을 결의하였습니다. 이에 따라 2021년 3월 18일에 개최한 제44기 정기주주총회부터 전자투표제를 시행하고 있습니다.

(기준일 : 2021.12.31)

투표제도 종류	집중투표제	서면투표제	전자투표제
도입여부	배제	미도입	도입
실시여부	-	-	제44기(2020년도) 정기주총

※ 제44기 정기주총에서 의결권 대리행사 권유제도를 도입하였으며, 전자적 방법(전자위임장) 및 서면 위임장 교부 방법(직접교부, 인터넷홈페이지 게시, 전자우편 송부 등)을 통하여 의결권을 위임받았습니다.
자세한 사항은 전자공시시스템(<http://dart.fss.or.kr>)의 의결권 대리행사 권유 참고서류 공시를 참고하시기 바랍니다.

2) 소수주주권 행사

당사는 공시대상기간 중 해당사항이 없습니다.

3) 경영지배권에 관한 경쟁

당사는 공시대상기간 중 해당사항이 없습니다.

4) 의결권 현황

2021년말 현재 당사의 보통주 발행주식총수는 37,999,178주이며, 발행주식 중 회사가 보유하고 있는 자기주식은 4,188,939주입니다. 동 주식수와 기타 법률에 의하여 의결권 행사가 제한된 주식수를 제외할 경우 의결권 행사 가능한 주식수는 30,185,264주입니다. 상세내역은 다음과 같습니다.

(기준일 : 2021.12.31)

(단위 : 주)

구 분	주식의 종류	주식수	비고
발행주식총수(A)	보통주	37,999,178	-
	우선주	-	-
의결권없는 주식수(B)	보통주	4,188,939	[상법 제369조 제2항] 자기주식
	우선주	-	-
정관에 의하여 의결권 행사가 배제된 주식수(C)	보통주	-	-
	우선주	-	-
기타 법률에 의하여 의결권 행사가 제한된 주식수(D)	보통주	3,624,975	[독점규제 및 공정거래에 관한 법률상의 제한] 삼성생명: 2,030,476 삼성화재: 367,933 삼성증권: 501,506 삼성카드: 725,060
	우선주	-	-
의결권이 부활된 주식수(E)	보통주	-	-
	우선주	-	-
의결권을 행사할 수 있는 주식수 (F = A - B - C - D + E)	보통주	30,185,264	-
	우선주	-	-

※ 다만, '기타 법률에 의하여 의결권 행사가 제한된 주식수(D)' 에서 「독점규제 및 공정거래에 관한 법률」

상의 제한 주식수(3,624,975주) 중 일부는 임원의 선임 또는 해임 및 정관변경 등과 관련하여 의결권

행사가 가능합니다.

5) 주식사무

정관상 신주인수권의 내용	1) 회사의 주주는 신주발행에 있어서 그가 소유한 주식수에 비례하여 신주의 배정을 받을 권리를 가진다. 그러나 주주가 신주인수권을 포기 또는 상실하거나 신주배정에서 단주가 발생하는 경우에 그 처리방법은
------------------	--

	이사회 결의로 정한다. 2) 이사회는 제1항의 규정에도 불구하고 다음 각호의 경우에 이사회 결의로 주주외의 자에게 신주를 배정할 수 있다. 1. 자본시장과 금융투자업에 관한 법률의 규정에 의하여 신주를 모집하거나 인수인에게 인수하게 하는 경우 2. 자본시장과 금융투자업에 관한 법률의 규정에 의하여 우리사주조합에게 신주를 배정하는 경우 3. 해외증권발행규정에 의하여 주식예탁증서 발행에 따라 신주를 발행하는 경우(2019.03.21 삭제) 4. 제10조의2에 의하여 주식매수선택권의 행사로 인해 신주를 발행하는 경우		
결산일	12월 31일	정기주주총회	사업연도 종료 후 3월 이내
주주명부 폐쇄기준일 (폐쇄시기)	12월 31일 (매년 1월 1일부터 1월 31일까지)		
명의개서대리인	하나은행 증권대행부(서울시 영등포구 국제금융로 72)		
주주의 특전	해당사항 없음	공고게재신문	http://www.s1.co.kr (예비적공고방법:중앙일보)

※ 2019년 9월 16일 시행된 「주식·사채 등의 전자등록에 관한 법률」에 따라 주권 및 신주인수권증서에 표시되어야 할 권리가 의무적으로 전자등록됨에 따라 '주권의 종류'를 기재하지 않습니다.

※ 2019년 3월 21일 정기주주총회를 통해 주권의 종류 삭제 등 정관의 일부 내용이 변경되었습니다.

기타 자세한 사항은 2019년 3월 6일 공시한 당사의 주주총회 소집공고를 참고하시기 바랍니다.

6) 주주총회 의사록 요약

주총일자	안건	결의내용	비고
제45기 정기주주총회 (2022.3.17 예정)	<ul style="list-style-type: none"> - 제1호 의안 : 제45기(2021.1.1~2021.12.31) 재무제표(이익잉여금처분계산서 포함) 및 연결재무제표 승인의 건 - 제2호 의안 : 이사 선임의 건 <ul style="list-style-type: none"> 제2-1호: 사외이사 이만우 선임의 건 제2-2호: 사내이사 남궁병 선임의 건 제2-3호: 기타비상무이사 나카다 타카시 선임의 건 - 제3호 의안 : 상근감사 김윤환 선임의 건 - 제4호 의안 : 이사 보수한도 승인의 건 - 제5호 의안 : 감사 보수한도 승인의 건 	-	-

<p>제44기 정기주주총회 (2021.3.18)</p>	<ul style="list-style-type: none"> - 제1호 의안 : 제44기(2020.1.1 ~ 2020.12.31) 재무제표 (이익잉여금처분계산서포함) 및 연결재무제표 승인의 건 - 제2호 의안: 사외이사 선임의 건 - 제3호 의안: 이사 보수한도 승인의 건 - 제4호 의안: 감사 보수한도 승인의 건 	<ul style="list-style-type: none"> - 원안대로 통과 - 원안대로 통과 <ul style="list-style-type: none"> • 신임 : 이재훈 사외이사 - 원안대로 통과(한도 130억원) - 원안대로 통과(한도 5억원) 	<p style="text-align: center;">-</p>
<p>제43기 정기주주총회 (2020.3.19)</p>	<ul style="list-style-type: none"> - 제1호 의안 : 제43기(2019.1.1 ~ 2019.12.31) 재무제표 (이익잉여금처분계산서포함) 및 연결재무제표 승인의 건 - 제2호 의안 : 이사 선임의 건 - 제3호 의안 : 감사 선임의 건 - 제4호 의안 : 이사 보수한도 승인의 건 - 제5호 의안 : 감사 보수한도 승인의 건 	<ul style="list-style-type: none"> - 원안대로 통과 - 원안대로 통과 <ul style="list-style-type: none"> • 신임 : 노희찬 사내이사 모리야 키요시 사내이사 권영기 사내이사 • 중임 : 박준성 사내이사 사토 사다히로 기타비상무이사 - 원안대로 통과 <ul style="list-style-type: none"> • 신임 : 이시다 쇼자부로 비상근감사 - 원안대로 통과(한도 130억원) - 원안대로 통과(한도 5억원) 	<p style="text-align: center;">-</p>

제42기 정기주주총회 (2019.3.21)	- 제1호 의안 : 제42기(2018.1.1 ~ 2018.12.31) 재무제표 (이익잉여금처분계산서포함) 및 연결재무제표 승인의 건	- 원안대로 통과	
	- 제2호 의안 : 정관 일부 변경의 건	- 원안대로 통과	
	- 제3호 의안 : 이사 선임의 건	- 원안대로 통과 · 신임 : 나카다 타카시 기타비상무이사 · 중임 : 임석우 사내이사, 김영걸 사외이사	-
	- 제4호 의안 : 감사 선임의 건	- 원안대로 통과 · 중임 : 김윤환 상근감사	
	- 제5호 의안 : 이사 보수한도 승인의 건	- 원안대로 통과(한도 100억원)	
	- 제6호 의안 : 감사 보수한도 승인의 건	- 원안대로 통과(한도 5억원)	

※ 당사는 공시대상기간 중 임시주주총회를 개최하지 않았습니다.

※ 제45기 정기주주총회 의사록 요약은 향후 정기주주총회에서 부결되거나 수정이 발생한 경우 정정보고서를 통해 그 내용 및 사유 등을 반영할 예정입니다.

VII. 주주에 관한 사항

1. 최대주주 및 특수관계인의 주식소유 현황

(기준일 : 2021.12.31)

(단위 : 주, %)

성명	관계	주식의 종류	소유주식수 및 지분율				비고
			기 초		기 말		
			주식수	지분율	주식수	지분율	
SECOM CO., LTD.	본인	보통주	9,747,383	25.65	9,747,383	25.65	-
계		보통주	9,747,383	25.65	9,747,383	25.65	-
		우선주	-	-	-	-	-

※ 당사는 최근 3년간 최대주주가 변경된 사실이 없습니다.

1) 최대주주의 주요경력 및 개요

(1) 최대주주(법인 또는 단체)의 기본정보

명칭	출자자수 (명)	대표이사 (대표조합원)		업무집행자 (업무집행조합원)		최대주주 (최대출자자)	
		성명	지분(%)	성명	지분(%)	성명	지분(%)
SECOM CO., LTD.	21,739	Ichiro Ozeki	0.1379	-	-	The Master Trust Bank of Japan, Ltd. (Trust Account)	16.53
		Yasuo Nakayama	0.0027	-	-	-	-

※ 상기 출자자수 및 대표이사 지분율, 최대주주 지분율은 2021년 3월 31일 명부폐쇄일 기준입니다.

상기 지분율은 자사주를 제외한 주식수를 기준으로 산정되었습니다.

※ SECOM CO., LTD.의 대표이사는 Ichiro Ozeki, Yasuo Nakayama 2명입니다.

※ SECOM CO., LTD.의 최대주주는 The Master Trust Bank of Japan, Ltd.의 신탁구좌입니다.

(2) 법인 또는 단체의 대표이사, 업무집행자, 최대주주의 변동내역

변동일	대표이사 (대표조합원)		업무집행자 (업무집행조합원)		최대주주 (최대출자자)	
	성명	지분(%)	성명	지분(%)	성명	지분(%)
2018.03.31	Yasuo Nakayama	0.0020	-	-	The Master Trust Bank of Japan, Ltd. (Trust Account)	12.63
2018.09.30	-	-	-	-	The Master Trust Bank of Japan, Ltd. (Trust Account)	13.05
2019.03.31	Ichiro Ozeki	0.1376	-	-	The Master Trust Bank of Japan, Ltd. (Trust Account)	14.41
2019.03.31	Yasuo Nakayama	0.0022	-	-	-	-

2019.09.30	-	-	-	-	The Master Trust Bank of Japan,Ltd. (Trust Account)	14.65
2020.03.31	Ichiro Ozeki	0.1377	-	-	The Master Trust Bank of Japan,Ltd. (Trust Account)	15.23
2020.03.31	Yasuo Nakayama	0.0024	-	-	-	-
2020.09.30	-	-	-	-	The Master Trust Bank of Japan,Ltd. (Trust Account)	16.41
2021.03.31	Ichiro Ozeki	0.1379	-	-	The Master Trust Bank of Japan,Ltd. (Trust Account)	16.53
2021.03.31	Yasuo Nakayama	0.0027	-	-	-	-
2021.09.30	-	-	-	-	The Master Trust Bank of Japan,Ltd. (Trust Account)	20.08

※ 최초 지분율은 2018년 3월 31일 기준이며 이후 장내매수 등으로 지분율이 변동하였습니다.

※ 상기 지분율은 자사주를 제외한 주식수를 기준으로 산정되었습니다.

(3) 최대주주(법인 또는 단체)의 최근 결산기 재무현황

(단위 : 백만원)

구 분	
법인 또는 단체의 명칭	SECOM CO., LTD
자산총계	18,716
부채총계	6,366
자본총계	12,350
매출액	7,663
영업이익	1,099
당기순이익	809

※ 상기 재무현황은 2021년 12월 31일 기준 (2021년 4월 1일~2021년 12월 31일)이며 단위는 억엔입니다.

(4) 사업현황 등 회사 경영 안정성에 영향을 미칠 수 있는 주요 내용

- SECOM CO., LTD.는 일본에서 경비업을 주 사업으로 하는 회사로

1962년 7월 7일 "일본경비보장"이라는 상호로 설립되었으며,
1983년 12월에 상호를 "SECOM CO., LTD."로 변경하였습니다.

- 1969년 6월 일본 첫 온라인시큐리티시스템 "SP알람"을 시작하였으며,
1981년 1월 일본 첫 가정용안전시스템 "My알람(현재의 세콤 홈시큐리티)" 을
출시하였습니다. 1983년 8월 시큐리티사업에 이어 정보관련사업에 진출하였고,
1991년 6월에는 의료관련사업, 1998년 9월에는 손해보험사업, 1999년 8월에는
지리정보서비스사업, 2000년 6월에는 부동산사업, 2006년 12월에는 방재사업에
진출하여 현재 SECOM GROUP에서는 7개의 사업분야로 18개국에서 다양한
안전·안심 서비스를 제공하고 있습니다.
2015년 12월부터는 부지내 차량·사람 등을 감지하고 자율적으로 추적할 수 있는
감시로봇 "세콤 드론" 서비스를 개시하였습니다.

- SECOM CO., LTD.는 1974년 6월 도쿄증권거래소 시장 제2부, 1978년 5월 도쿄증권거래소 시장 제1부, 1986년 6월 오사카증권거래소 시장 제1부에 각각 주권을 상장하였습니다.

2) 최대주주의 최대주주(법인 또는 단체)의 개요

(1) 최대주주의 최대주주(법인 또는 단체)의 기본정보

명 칭	출자자수 (명)	대표이사 (대표조합원)		업무집행자 (업무집행조합원)		최대주주 (최대출자자)	
		성명	지분(%)	성명	지분(%)	성명	지분(%)
The Master Trust Bank of Japan, Ltd. (Trust Account)	4	Toshikazu Mukohara	-	-	-	Mitsubishi UFJ Trust & Banking Corporation	46.5
		-	-	-	-	-	-

※ 당사의 최대주주인 SECOM CO., LTD.의 최대주주는 The Master Trust Bank of Japan, Ltd. 의 신탁구좌이며,
The Master Trust Bank of Japan, Ltd. 는 자산관리전문은행으로 위탁된 자산의 관리 업무를 수행하고 있습니다.
상기 대표이사 및 최대주주 정보는 The Master Trust Bank of Japan, Ltd.의 홈페이지 게시 정보를 기재하였습니다.

(2) 최대주주의 최대주주(법인 또는 단체)의 최근 결산기 재무현황

(단위 : 백만원)

구 분	
법인 또는 단체의 명칭	The Master Trust Bank of Japan, Ltd.
자산총계	3,878,223
부채총계	3,853,079
자본총계	25,144
매출액	14,729
영업이익	753
당기순이익	520

※ 상기 재무현황은 2021년 9월 30일 기준 (2021년 4월 1일~2021년 9월 30일)이며 단위는 백만엔입니다.
※ 당사의 최대주주인 SECOM CO., LTD.의 최대주주는 The Master Trust Bank of Japan, Ltd. 의 신탁구좌
이며,
The Master Trust Bank of Japan, Ltd. 는 자산관리전문은행으로 위탁된 자산의 관리 업무를 수행하고 있
습니다.
상기 재무정보는 The Master Trust Bank of Japan, Ltd.의 홈페이지 게시 정보를 기재하였습니다.

2. 최대주주 변동 내역

- 당사는 최근 3년간 최대주주가 변경된 사실이 없습니다.

3. 주식 소유현황

(기준일 : 2021.12.31)

(단위 : 주)

구분	주주명	소유주식수	지분율(%)	비고
5% 이상 주주	SECOM CO., LTD.	9,747,383	25.65	-
	삼성SDI(주)	4,190,681	11.03	-
	국민연금	2,869,263	7.55	-
	삼성생명보험(주)	2,030,476	5.34	-
우리사주조합		-	-	-

※ 5% 이상 주주의 소유주식수는 최근 주주명부 폐쇄일인 2021년 12월 31일자 기준이며
공시서류제출일 현재 주식 소유현황과 차이가 발생할 수 있습니다.

※ 지분율은 보통주 발행주식총수 37,999,178주 기준입니다.

※ 삼성생명보험(주) 내역에는 고객 특별계정 주식 36,341주(2021년 12월 31일 기준)가 미포함되었습니다.

4. 소액주주 현황

(기준일 : 2021.12.31) (단위 : 주)

구분	주주			소유주식			비고
	소액 주주수	전체 주주수	비율 (%)	소액 주식수	총발행 주식수	비율 (%)	
소액주주	12,616	12,626	99.92	12,886,487	37,999,178	33.91	-

※ 소액주주현황은 최근 주주명부 폐쇄일인 2021년 12월 31일자 기준입니다.

※ 상기 소액주주수 및 소유주식은 총발행주식 기준이며, 총발행주식수 37,999,178주에서
의결권 없는 주식(자사주) 4,188,939주를 제외한 33,810,239주 기준
소액주주수는 12,612명(99.9%), 소액주식수는 11,794,222주(34.9%) 입니다.

5. 주가 및 주식거래 실적

(단위 : 원, 주)

종류		'21.12월	'21.11월	'21.10월	'21년 9월	'21년 8월	'21년 7월
보통주	주가	최고	76,600	85,500	86,600	86,300	84,400
		최저	73,200	73,500	82,100	81,500	80,000
		평균	75,018	81,277	84,216	84,105	81,595
	거래량	최고(일)	77,926	193,585	103,784	125,861	96,700
		최저(일)	25,753	23,097	26,953	30,850	29,362
		월간	1,062,366	1,253,504	927,378	1,086,964	1,305,198

VIII. 임원 및 직원 등에 관한 사항

1. 임원 및 직원 등의 현황

1) 임원의 현황

(기준일 : 2021.12.31)

(단위 : 주)

성명	성별	출생년월	직위	등기임원 여부	상근 여부	담당 업무	주요경력	소유주식수		최대주 주와의 관계	재직기간	임기 만료일
								의결권 있는 주 식	의결권 없는 주 식			
노희찬	남	1961.10	대표이사 사장	사내이사	상근	전사 총괄	1985년 연세대학교 경제학과 졸업 2015년 삼성디스플레이 경영지원실장 2017년 삼성전자 경영지원실장 2020년 에스원 대표이사 사장	-	-	-	2020.01.20 ~	2023.03.18
모리아 키요시	남	1964.08	대표이사 부사장	사내이사	상근	전사 총괄	1988년 가쿠슈인대학 법학부 졸업 1992년 Golden Gate Univ. MBA 2015년 SECOM YAMANASHI CO.,LTD. 대표이 사 사장 2018년 SECOM CO., LTD. 큐슈본부 영업부장 겸임 JR KYUSHU SECOM INC. 임원 2020년 SECOM CO., LTD. 그룹국제사업본부 기획관리부 담당부장 2020년 에스원 대표이사 부사장	-	-	직원	2020.03.19 ~	2023.03.23
권영기	남	1966.07	부사장	사내이사	상근	인프라 서비스 사업부장	1988년 서울대 경영학과 졸업 1990년 서울대 경영학과 석사 졸업 2002년 Emory Univ. MBA 2014년 삼성SDI 지원팀장(전우) 2015년 SE지원팀장 2017년 BE사업부장 2018년 SE사업부장 2020년 시큐리티서비스 사업부장 2021년 인프라서비스 사업부장	-	-	-	2015.12.07 ~	2023.03.18
박준성	남	1963.10	부사장	사내이사	상근	경영 지원 실장	1988년 연세대 경영학과 졸업 2012년 에버랜드 FC사업부 지원팀장 2013년 삼성웰스토리 지원팀장 2014년 에스원 빌딩솔루션사업부장 2017년 에스원 경영지원실장	-	-	-	2013.12.05 ~	2023.03.23
사토 사다히로	남	1960.08	기타 비상무 이사	기타비상 무이사	비상근	-	1984년 와세다대학 정치경제학부 졸업 2013년 SECOM CO., LTD. 국제사업본부 영업 부장 2015년 에스원 비상근감사 2016년 SECOM CO., LTD. 국제사업본부장 2017년 에스원 기타비상무이사 現) SECOM CO., LTD. 그룹국제사업 본부장	-	-	임원	2017.03.24 ~	2023.03.23

나카다 타카시	남	1966.04	기타 비상무 이사	기타비상 무이사	비상근	-	1991년 초쿠비대학 대학원 이공학연구과 졸업 1995년 SECOM CO., LTD. 본사 기획실 2016년 SECOM CO., LTD. 본사 종합기획부 부 장 2019년 에스원 기타비상무이사 現) SECOM CO., LTD. 그룹국제사업 부분부장	-	-	임원	2019.03.21 ~	2022.03.20
김영걸	남	1953.05	사외이사	사외이사	비상근	사외 이사	2007년 서울시립대학교 공학 박사 2010년 서울시 행정2부시장 2016년 에스원 사외이사	-	-	-	2016.03.11 ~	2022.03.20
이재훈	남	1955.09	사외이사	사외이사	비상근	사외 이사	1978년 서울대학교 경제학과 졸업 2002년 성균관대학교 행정학 박사 2006년 산업자원부 산업정책본부장 2007년 산업자원부 제2차관 2008년 지식경제부 제2차관 2014년 제6대 한국산업기술대 총장 2021년 에스원 사외이사 現) S-Oil(주) 사외이사	-	-	-	2021.03.18 ~	2024.03.17
김윤환	남	1953.11	상근감사	감사	상근	감사	1997년 연세대학교 행정학 석사 2009년 서울벤처대학원대학교 경영학 박사 2010년 인천지방경찰청장 2013년 경찰공제회 사업관리이사 2016년 에스원 상근감사	-	-	-	2016.03.11 ~	2022.03.20
이시다 쇼자부로	남	1946.08	비상근 감사	감사	비상근	감사	1969년 중앙대학 법률학부 졸업 2015년 도쿄 전력 강제 기소 사건 검찰관의 직무를 행할 지정 변호사 2020년 에스원 비상근감사 現) 이시다 법률 사무소 변호사 現) 제2도교 변호사회 중재 위원	-	-	-	2020.03.19 ~	2023.03.18
남궁범	남	1964.01	사장	미등기	상근	사장	1989년 고려대 경영학 졸업 2007년 삼성전자 경리그룹(본사) 담당임원 2009년 삼성전자 경리그룹 그룹장 2013년 삼성전자 재경팀(본사) 팀장 2021년 에스원 사장	-	-	-	2021.12.07 ~	-
서동면	남	1963.02	부사장	미등기	상근	커뮤니 케이션 팀장	1986년 한양대 화학과 졸업 2017년 삼성전자 커뮤니케이션팀(DS)장 2018년 삼성물산 커뮤니케이션팀장 2020년 커뮤니케이션팀장	-	-	-	2020.12.14 ~	-
최찬교	남	1964.07	부사장	미등기	상근	시큐리티 서비스 사업부장	1989년 영남대 경제학과 졸업 2011년 TS사업부장 2012년 TS본부장 2013년 인사담당 2013년 인사팀장 2020년 BE사업부장 2020년 인프라서비스사업부장 2021년 시큐리티서비스사업부장	10	-	-	2011.12.13 ~	-

박채영	남	1967.03	부사장	미등기	상근	전략영업 본부장	1991년 동아대 무역학과 졸업 2013년 세콤지원팀장 2015년 경영지원팀장 2017년 경기사업팀장 2021년 전략영업본부장	-	-	-	2013.12.05 ~	-
김수범	남	1965.09	부사장	미등기	상근	SP 본부장	1992년 부산대 무기재료공학과 졸업 2013년 경영지원팀장 2015년 경남사업팀장 2016년 부울사업팀장 2017년 경영지원팀장 2020년 SP사업부장 2020년 SP본부장	-	-	-	2011.12.13 ~	-
정창문	남	1965.03	부사장	미등기	상근	경기 사업팀장	1990년 전북대 심리학과 졸업 2012년 호남본부장 2013년 경기사업팀장 2015년 안전품질팀장 2016년 전략사업팀장 2018년 SE지원팀장 2020년 전략사업본부장 2020년 전략영업본부장 2021년 경기사업팀장	-	-	-	2012.12.07 ~	-
이규해	남	1969.02	부사장	미등기	상근	마케팅 본부장	1991년 경남대 전자공학과 졸업 2014년 TS사업팀장 2015년 강남사업팀장 2018년 BE사업2팀장 2020년 BE운영1팀장 2021년 마케팅본부장	-	-	-	2014.12.04 ~	-
문남수	남	1971.10	상무	미등기	상근	R&D센터장	1996년 서울대 전자공학과 졸업 1998년 서울대 전자공학과 석사 졸업 2002년 동경대 전자공학과 박사 졸업 2015년 FM금융서비스사업팀장 2017년 BE사업2팀장 2018년 SND사업팀장 2020년 비전추진실장 2021년 R&D센터장	-	-	-	2015.12.04 ~	-
박상흠	남	1968.02	상무	미등기	상근	서울 사업팀장	1986년 김해고 졸업 2016년 경남사업팀장 2018년 부울사업팀장 2020년 강남사업팀장 2021년 서울사업팀장	-	-	-	2017.05.29 ~	-
박현양	남	1967.01	상무	미등기	상근	SI 마케팅 1팀장	1994년 경남대 전기공학과 졸업 2016년 강북사업팀장 2017년 B2B사업팀장 2020년 SP마케팅1팀장 2021년 SI마케팅1팀장	-	-	-	2017.05.29 ~	-

소재승	남	1967.08	상무	미등기	상근	인프라 R&D팀장	1990년 전북대 전산통계학과 졸업 2015년 기술지원센터(TSC)장 2017년 IoT사업팀장 2021년 인프라R&D팀장	-	-	-	2017.12.21 ~	-
조영식	남	1967.03	상무	미등기	상근	시큐리티 사업지원 팀장	1992년 고려대 경영학과 졸업 2015년 SP지원팀장 2017년 강북사업팀장 2020년 SE지원팀장 2020년 시큐리티사업지원팀장	-	-	-	2017.12.21 ~	-
진길수	남	1971.02	상무	미등기	상근	인사팀장	1996년 강원대 공법학과 졸업 2016년 강원사업팀장 2017년 경인사업팀장 2020년 인사팀장	-	-	-	2017.12.21 ~	-
임정록	남	1968.02	상무	미등기	상근	TS 사업팀장	1994년 동국대 경찰행정학과 졸업 2015년 강남지사장 2017년 경북사업팀장 2018년 전략사업팀장 2020년 TS사업팀장	-	-	-	2018.12.10 ~	-
정해균	남	1970.03	상무	미등기	상근	시큐리티 R&D팀장	1992년 공사 전자공학과 졸업 2010년 고려대 전자컴퓨터학과 석사 졸업 2015년 디바이스개발팀장 2020년 기술지원센터(TSC)장 2020년 기술지원팀장 2021년 시큐리티R&D팀장	-	-	-	2018.12.10 ~	-
최상호	남	1967.01	상무	미등기	상근	엔지니어링 팀장	1988년 단국대 전기공학과 졸업 2015년 SI시공그룹 2016년 SI시공2그룹장 2017년 엔지니어링팀장	-	-	-	2018.12.10 ~	-
정민용	남	1971.11	상무	미등기	상근	정보보호 센터장	1995년 홍익대 산업공학과 졸업 2015년 삼성SDS 보안전략그룹장 2017년 삼성SDS 보안전략파트장 2019년 정보보호센터장	-	-	-	2019.12.30 ~	-
사광호	남	1970.12	상무	미등기	상근	기획팀장	1994년 고려대 심리학과 졸업 2015년 상품기획팀장 2017년 강원사업팀장 2020년 강북사업팀장 2020년 기획팀장	-	-	-	2020.01.21 ~	-
이동성	남	1974.03	상무	미등기	상근	연구팀장	1996년 서울대 기계설계학과 졸업 1998년 서울대 기계설계학과 석사졸업 2004년 서울대 기계공학과 박사졸업 2015년 솔루션지원그룹장 2017년 솔루션 개발팀장 2020년 연구팀장	-	-	-	2020.01.21 ~	-

이민정	여	1969.12	상무	미등기	상근	SI 마케팅 2팀장	1994년 New York University 심리학과 졸업 1997년 New York University 심리학과 석사졸업 2013년 해외영업그룹장 2017년 영등포지사장 2018년 글로벌사업팀장 2020년 SP마케팅2팀장 2021년 SI마케팅2팀장	-	-	-	2020.01.21 ~	-
강항식	남	1971.06	상무	미등기	상근	시큐리티 사업기획 팀장	1994년 서울시립대 전자공학과 졸업 1996년 서울시립대 전자공학과 석사 졸업 2006년 SUNY Stony Brook University MBA 2018년 상품기획팀장 2020년 강북사업팀장 2021년 시큐리티사업기획팀장	-	-	-	2020.12.04 ~	-
김경산	남	1970.01	상무	미등기	상근	부동산 마케팅 팀장	1992년 한양대 건축공학과 졸업 2000년 Columbia Univ. 건축설계 석사졸업 2011년 Columbia Univ. 부동산학 석사졸업 2018년 BE마케팅그룹장 2020년 BE마케팅팀장 2021년 부동산마케팅팀장	-	-	-	2020.12.04 ~	-
송대근	남	1970.04	상무	미등기	상근	감사팀장	1996년 동아대 회계학과 졸업 2016년 인재개발원 부원장 2018년 경북사업팀장 2020년 부울사업팀장 2021년 감사팀장	-	-	-	2020.12.04 ~	-
김석주	남	1971.03	상무	미등기	상근	시큐리티 사업운영 팀장	1997년 경성대 경제학과 졸업 2015년 SE영업지원그룹장 2016년 신문화그룹장 2020년 인사지원그룹장 2021년 시큐리티사업운영팀장	-	-	-	2021.12.09 ~	-
유태상	남	1971.07	상무	미등기	상근	안전환경 센터장	2002년 한밭대 전자공학과 졸업 2014년 강남FM그룹장 2018년 강남그룹장 2018년 자산운영그룹장 2020년 자산운영1그룹장 2021년 안전환경센터장	-	-	-	2021.12.09 ~	-
정우석	남	1972.03	상무	미등기	상근	인프라 사업기획 팀장	1995년 성균관대 산업공학과 졸업 2015년 인사그룹장 2018년 사내벤처 APOLLO 대표 2020년 신사업팀장 2020년 인프라사업기획팀장	-	-	-	2021.12.09 ~	-

※ 2021년 3월 18일 개최된 제44기 정기주주총회에서 이재훈 사외이사가 신규 선임되었습니다.

※ 임원 소유주식수는 2021년 12월 31일 기준이며, 이후 변동 현황은 전자공시시스템(<http://dart.fss.or.kr>)의 '임원·주요주주 특정증권 등 소유 상황 보고서'를

참고하시기 바랍니다.

※ 보고기간 종료일(2021년 12월 31일)이후 제출일 현재(2022년 3월 8일)까지 임원의 변동현황은 '22.1.1일부터 김수범 부사장이 (주)휴먼티에스에스 대표이사로 출향 중에 있습니다

※ 상기 재직기간은 임원으로 선임된 일자입니다.

2) 등기임원 선임 후보자 및 해임 대상자 현황

(기준일 : 2021.12.31)

구분	성명	성별	출생년월	사외이사 후보자 해당여부	주요경력	선·해임 예정일	최대주주와의 관계
선임	남궁범	남	1964.01	해당없음	1989년 고려대 경영학 졸업 2007년 삼성전자 경리그룹(본사) 담당임원 2009년 삼성전자 경리그룹 그룹장 2013년 삼성전자 재경팀(본사) 팀장 2021년 에스원 사장	2022.03.17	없음
선임	이만우	남	1954.11	사외이사	1977년 고려대학교 경영학 학사 1984년 시라큐스대학교대학원 회계학 석사 1987년 미국 조지아대학교대학원 경영학(회계) 박사 1980년 한국공인회계사 1987년 미국공인회계사 1988년 고려대학교 경영대학 교수 2013년 한국IR협의회 IR자문위원회 위원장 2021년 고려대학교 경영대학 명예교수	2022.03.17	없음
선임	나카다 타카시	남	1966.04	해당없음	1991년 츠쿠바대학 대학원 이공학연구과 졸업 1995년 SECOM CO., LTD. 본사 기획실 2016년 SECOM CO., LTD. 본사 종합기획부 부장 2019년 에스원 기타비상무이사 現) SECOM CO., LTD. 그룹국제사업 부분부장	2022.03.21	임원
선임	김윤환	남	1953.11	해당없음	1997년 연세대학교 행정학 석사 2009년 서울벤처대학원대학교 경영학 박사 2010년 인천지방경찰청장 2013년 경찰공제회 사업관리이사 2016년 에스원 상근감사	2022.03.17	없음

※ 선·해임 예정일은 등기부등본 취임일 기준이며 2022.3.20까지 임기가 예정되었던 나카다 타카시 기타비상무이사는 2022.3.17 제45기 주주총회에서 중임될 예정입니다. 향후 정기주주총회에서 부결되거나 수정이 발생한 경우 정정보고서를 통해 그 내용 및 사유 등을 반영할 예정입니다.

3) 임원 겸직 현황

겸직자		겸직회사	
성명	직위	회사명	직위
진길수	상 무	삼성(북경)안방계통 기술유한공사	이 사
		S-1 CORPORATION VIETNAM CO., LTD	이 사
		에스원씨알엠(주)	감 사
이재훈	사외이사	S-Oil(주)	사외이사

※ 상기 타회사 임원 겸직현황은 사업보고서 작성일(2021년 12월 31일) 기준입니다.

4) 직원 등 현황

(기준일 : 2021.12.31)

(단위 : 백만원)

직원										소속 외 근로자			비고
사업부문	성별	직원 수					평균 근속연수	연간급여 총액	1인평균 급여액	남	여	계	
		기간의 정함이 없는 근로자		기간제 근로자		합 계							
		전체	(단시간 근로자)	전체	(단시간 근로자)								
보안시스템	남	4,834	-	267	-	5,101	12.9	385,672	75	11,133	4,013	15,146	-
보안시스템	여	358	3	2	-	360	12.9	24,184	68				-
건물관리	남	1,164	-	4	-	1,168	9.9	78,627	67				-
건물관리	여	122	-	10	-	132	8.6	7,519	56				-
합 계		6,478	3	283	-	6,761	12.3	496,002	73				-

※ 연간 급여총액 및 1인평균 급여액은 소득세법 제20조에 따라 관할 세무서에 제출하는 근로소득 지급 명세서의 근로소득

기준입니다.(근로소득공제 반영前 금액)

※ 상기 직원수 및 급여 등은 사내이사와 상근감사를 제외한 기준이며 남녀간 동일직급에 대한 비교는 아닙니다.

※ 1인 평균급여액은 2021년 1월~12월 각 월별 평균 급여액의 합계 기준입니다.

5) 미등기임원 보수 현황

(기준일 : 2021.12.31)

(단위 : 백만원)

구 분	인원수	연간급여 총액	1인평균 급여액	비고
미등기임원	26	8,277	318	-

※ 연간 급여총액 및 1인평균 급여액은 소득세법 제20조에 따라 관할 세무서에 제출하는 근로소득 지급 명세서의 근로소득 기준입니다.(근로소득공제 반영前 금액)

2. 임원의 보수 등

<이사·감사 전체의 보수현황>

1) 주주총회 승인금액

(단위 : 백만원)

구 분	인원수	주주총회 승인금액	비고
등기이사	6	13,000	-
사외이사	2	-	-
감사	2	500	-

※ 인원수는 보고서 작성기준일 현재 기준입니다.

※ 상기 등기이사는 '사내이사' 및 '기타비상무이사'를 의미합니다.

※ 주총승인금액 13,000백만원은 등기이사과 사외이사를 모두 포함한 금액입니다.

2) 보수지급금액

(1) 이사·감사 전체

(단위 : 백만원)

인원수	보수총액	1인당 평균보수액	비고
10	7,090	709	-

※ 인원수는 2021년 12월말 현재 재직 중인 인원수입니다.

※ 보수총액은 당해 사업연도에 재임 또는 퇴임한 등기이사·사외이사·감사가 지급받은 '소득세법' 상의 소득 금액으로 등기임원 재임분 외 소득을 포함하여 보수총액을 산정하였습니다.

※ 1인당 평균보수액은 보수총액을 인원수로 나누어서 계산하였습니다.

(2) 유형별

(단위 : 백만원)

구분	인원수	보수총액	1인당 평균보수액	비고
등기이사 (사외이사, 감사위원회 위원 제외)	6	6,690	1,115	-
사외이사 (감사위원회 위원 제외)	2	173	87	-
감사위원회 위원	-	-	-	-
감사	2	227	114	-

※ 인원수는 2021년 12월말 현재 재직 중인 인원수입니다.

※ 보수총액은 당해 사업연도에 재임 또는 퇴임한 등기이사·사외이사·감사가 지급받은 '소득세법' 상의 소득 금액으로 등기임원 재임분 외 소득을 포함하여 보수총액을 산정하였습니다.

※ 1인당 평균보수액은 보수총액을 인원수로 나누어서 계산하였습니다.

3) 이사·감사의 보수지급기준

구분	보수지급기준
등기이사 (사외이사, 감사 제외)	보수는 급여, 상여, 기타 근로소득, 퇴직소득으로 구성되어 있으며, 직급, 위임 업무 성격, 위임 업무 수행 결과 등을 고려하여 주주총회에서 승인된 이사보수한도 내에서 집행하고 있습니다.
사외이사	보수는 급여, 기타 근로소득으로 구성되어 있으며, 위임 업무 성격, 위임 업무 수행 결과 등을 고려하여 주주총회에서 승인된 이사보수한도 내에서 집행하고 있습니다.
감사	보수는 급여, 상여, 기타 근로소득, 퇴직소득으로 구성되어 있으며, 직급, 위임 업무 성격, 위임 업무 수행 결과 등을 고려하여 주주총회에서 승인된 감사보수한도 내에서 집행하고 있습니다.

<보수지급금액 5억원 이상인 이사·감사의 개인별 보수현황>

1. 개인별 보수지급금액

(단위 : 백만원)

이름	직위	보수총액	보수총액에 포함되지 않는 보수
노희찬	대표이사	4,952	-
권영기	사내이사	987	-
박준성	사내이사	664	-

※ 보수총액은 당해 사업연도에 재임 또는 퇴임한 등기이사·사외이사·감사가 지급받은 '소득세법' 상의 소득 금액으로 등기임원 재임분 외 소득을 포함하여 보수총액을 산정하였습니다.

2. 산정기준 및 방법

(단위 : 백만원)

이름	보수의 종류		총액	산정기준 및 방법
노희찬 대표이사	근로소득	급여	822	·임원처우규정(이사회 결의)에 따라 직급(사장), 위임업무의 성격, 위임업무 수행결과 등을 고려하여 보수를 결정하고 월 6천8백만원을 지급
		상여	583	·설/추석상여 : 각 월급여 100% 지급 ·목표인센티브 : 부서별 목표 달성도에 따라 대표이사가 결정하며, 월급여의 0 ~ 200% 내에서 年 2회 분할지급 (조직별 성과에 따라 가감지급) ·성과인센티브 : 회사손익목표 초과時 이익의 30%를 재원으로 대표이사가 결정하며, 기준연봉의 0 ~ 50% 내에서 年 1회 지급(개인별 성과에 따라 가감지급) ·특별상여 : 임원처우규정(이사회 결의)에 따라 1회성 특별상여 지급 ※ 전사 계량지표와 관련하여 '21年 전사 매출액 2조 3,125억원, 영업이익 1,797억원을 달성한 점과, 비계량지표 관련하여 코로나 위기 상황 가운데에도 견실한 매출 성장과 안정적 이익 달성을 통한 경영 건전성 확보에 기여한 점을 고려하여 상여금 산정
		주식매수선택권 행사이익	-	-
		기타 근로소득	52	·복리후생 : 임원처우규정(이사회 결의)에 따라 임원 의료지원/건강검진, 단체상해보험등의 처우를 제공
	퇴직소득		3,495	·임원퇴직금 지급규정(이사회 결의)에 의거, 퇴직기준급여 66백만원에 임원 근무기간 16.00年, 지급배수(1~ 3.5)를 곱하여 산출하였음
	기타소득		-	-

(단위 : 백만원)

이름	보수의 종류		총액	산정기준 및 방법
권영기 사내이사	근로소득	급여	505	·임원처우규정(이사회 결의)에 따라 직급(부사장), 위임업무의 성격, 위임업무 수행결과 등을 고려하여 보수를 결정하고 월 4천2백만원을 지급
		상여	445	·설/추석상여 : 각 월급여 100% 지급 ·목표인센티브 : 부서별 목표 달성도에 따라 대표이사가 결정하며, 월급여의 0 ~ 200% 내에서

			年 2회 분할지급 (조직별 성과에 따라 가감지급) ·성과인센티브 : 회사손익목표 초과時 이익의 30%를 재원으로 대표이사가 결정하며, 기준연봉의 0 ~ 50%내에서 年 1회 지급 (개인별 성과에 따라 가감지급) ·장기성과인센티브 : ROE, 주당수익률, 세전이익률 등을 평가하여 3년 평균연봉을 기초로 주주총회에서 정한 이사보수한도 내에서 산정하여 3年間 분할지급 ·특별상여 : 임원처우규정(이사회 결의)에 따라 1회성 특별상여 지급 ※ 전사 계량지표와 관련하여 '17~'19年 사이 ROE 18.5%, 세전이익률 10.1%, 주당수익률 10.5%를 달성하였고, '21年 시큐리티서비스사업부 매출액 1조 1,713억원, 영업이익 1,010억원을 달성한점과, 비계량지표 관련하여 코로나로 인한 경영환경 약화에도 견실한 성장으로 업계 리더십 유지에 기여한 점을 고려하여 상여금 산정
	주식매수선택권 행사이익	-	-
	기타 근로소득	37	·복리후생 : 임원처우규정(이사회 결의)에 따라 임원 의료지원/건강검진, 단체상해보험 등의 처우를 제공
	퇴직소득	-	-
	기타소득	-	-

(단위 : 백만원)

이름	보수의 종류	총액	산정기준 및 방법
박준성 사내이사	급여	341	·임원처우규정(이사회 결의)에 따라 직급(부사장), 위임업무의 성격, 위임업무 수행결과 등을 고려하여 보수를 결정하고 월 2천8백만원을 지급
	상여	273	·설/추석상여 : 各 月급여 100% 지급 ·목표인센티브 : 부서별 목표 달성도에 따라 대표이사가 결정하며, 月급여의 0 ~ 200%내에서 年 2회 분할지급(조직별 성과에 따라 가감지급) ·성과인센티브 : 회사손익목표 초과時 이익의 30%를 재원으로 대표이사가 결정하며, 기준연봉의 0 ~ 50%내에서 年 1회 지급(개인별 성과에 따라 가감지급) ·장기성과인센티브 : ROE, 주당수익률, 세전이익률 등을 평가하여 3년 평균연봉을 기초로 주주총회에서 정한 이사보수한도 내에서 산정하여 3年間 분할지급 ·특별상여 : 임원처우규정(이사회 결의)에 따라 1회성 특별상여 지급 ※ 전사 계량지표와 관련하여 '17~'19年 사이 ROE 18.5%, 세전이익률 10.1%, 주당수익률 10.5%를 달성하였고 '21年 매출액 2조 3,125억원, 영업이익 1,797억원을 달성한 점과, 비계량지표 관련하여 경영지원실장으로서 내실 있는 경영관리로 안정적 이익 달성을 통한 성장 동력 및 경영 건전성 확보에 기여한 점을 고려하여 상여금 산정
	주식매수선택권 행사이익	-	-
	기타 근로소득	50	·복리후생 : 임원처우규정(이사회 결의)에 따라 임원 의료지원/건강검진, 단체상해보험 등의 처우를 제공
	퇴직소득	-	-
	기타소득	-	-

<보수지급금액 5억원 이상 중 상위 5명의 개인별 보수현황>

1. 개인별 보수지급금액

(단위 : 백만원)

이름	직위	보수총액	보수총액에 포함되지 않는 보수
노희찬	대표이사	4,952	-
권영기	사내이사	987	-
정사울	자문역	893	-
임석우	고문	748	-
최윤기	자문역	679	-

※ 보수총액은 '소득세법' 상의 소득금액입니다.

2. 산정기준 및 방법

(단위 : 백만원)

이름	보수의 종류		총액	산정기준 및 방법
노희찬 대표이사	근로소득	급여	822	·임원처우규정(이사회 결의)에 따라 직급(사장), 위임업무의 성격, 위임업무 수행결과 등을 고려하여 보수를 결정하고 월 6천8백만원을 지급
		상여	583	·설/추석상여 : 각 월급여 100% 지급 ·목표인센티브 : 부서별 목표 달성도에 따라 대표이사가 결정하며, 월급여의 0 ~ 200%내에서 年 2회 분할지급(조직별 성과에 따라 가감지급) ·성과인센티브 : 회사손익목표 초과시 이익의 30%를 재원으로 대표이사가 결정하며, 기준연봉의 0 ~ 50%내에서 年 1회 지급(개인별 성과에 따라 가감지급) ·특별상여 : 임원처우규정(이사회 결의)에 따라 1회성 특별상여 지급 ※ 전사 계량지표와 관련하여 '21년 전사 매출액 2조 3,125억원, 영업이익 1,797억원을 달성한점과, 비계량지표 관련하여 코로나 위기 상황 가운데에도 견실한 매출 성장과 안정적 이익 달성을 통한 경영 건전성 확보에 기여한 점을 고려하여 상여금 산정
		주식매수선택권 행사이익	-	-
		기타 근로소득	52	·복리후생 : 임원처우규정(이사회 결의)에 따라 임원 의료지원/건강검진, 단체상해보험 등의 처우를 제공
	퇴직소득		3,495	·임원퇴직금 지급규정(이사회 결의)에 의거, 퇴직기준급여 66백만원에 임원 근무기간 16.00年, 지급배수(1~ 3.5)를 곱하여 산출하였음
	기타소득		-	-

(단위 : 백만원)

이름	보수의 종류		총액	산정기준 및 방법
권영기 사내이사	근로소득	급여	505	·임원처우규정(이사회 결의)에 따라 직급(부사장), 위임업무의 성격, 위임업무 수행결과 등을 고려하여 보수를 결정하고 월 4천2백만원을 지급
		상여	445	·설/추석상여 : 각 월급여 100% 지급 ·목표인센티브 : 부서별 목표 달성도에 따라 대표이사가 결정하며, 월급여의 0 ~ 200%내에서 年 2회 분할지급(조직별 성과에 따라 가감지급) ·성과인센티브 : 회사손익목표 초과시 이익의 30%를 재원으로 대표이사가 결정하며, 기준연봉의 0 ~ 50%내에서 年 1회 지급(개인별 성과에 따라 가감지급) ·장기성과인센티브 : ROE, 주당수익률, 세전이익률 등을 평가하여 3年 평균연봉을 기초로 주주총회에서 정한 이사보수한도 내에서 산정하여 3年間 분할지급 ·특별상여 : 임원처우규정(이사회 결의)에 따라 1회성 특별상여 지급

			<p>※ 전사 계량지표와 관련하여 '17~'19년 사이 ROE 18.5%, 세전이익률 10.1%, 주당수익률 10.5%를 달성하였고, '21년 시큐리티서비스사업부 매출액 1조 1,713억원, 영업이익의 1,010억원을 달성한 성과, 비계량지표 관련하여 코로나로 인한 경영환경 악화에도 견실한 성장으로 업계 리더십 유지에 기여한 점을 고려하여 상여금 산정</p>
	주식매수선택권 행사이익	-	-
	기타 근로소득	37	·복리후생 : 임원처우규정(이사회 결의)에 따라 임원 의료지원/건강검진, 단체상해보험 등의 처우를 제공
	퇴직소득	-	-
	기타소득	-	-

(단위 : 백만원)

이름	보수의 종류		총액	산정기준 및 방법
정사을 자문역	근로소득	급여	244	·임원처우규정(이사회 결의)에 따라 직급(상무), 위임업무의 성격, 위임업무 수행결과 등을 고려하여 보수를 결정하고 월 2천만원을 지급
		상여	116	·설/추석상여 : 각 월 급여 100% 지급 ·목표인센티브 : 부서별 목표 달성도에 따라 대표이사가 결정하며, 월급여의 0 ~ 200%내에서 年 2회 분할지급(조직별 성과에 따라 가감지급) ·성과인센티브 : 회사손익목표 초과시 이익의 30%를 재원으로 대표이사가 결정하며, 기준연봉의 0 ~ 50%내에서 年 1회 지급(개인별 성과에 따라 가감지급) ·특별상여 : 임원처우규정(이사회 결의)에 따라 1회성 특별상여 지급 ※ 전사 계량지표와 관련하여 '21년 전사 매출액 2조 3,125억원, 영업이익 1,797억원을 달성한 성과, 비계량지표 관련하여 경영지원팀장으로서 철저한 경영관리로 안정적 이익 달성을 통해 경영 건전성을 유지한 점을 고려하여 상여금 산정
		주식매수선택권 행사이익	-	-
		기타 근로소득	27	·복리후생 : 임원처우규정(이사회 결의)에 따라 임원 의료지원/건강검진, 단체상해보험 등의 처우를 제공
	퇴직소득		506	·임원퇴직금 지급규정(이사회 결의)에 의거, 퇴직기준급여 19백만원에 임원 근무기간 9.08년(9년 1개월), 지급배수(1~3)를 곱하여 산출하였음
	기타소득		-	-

(단위 : 백만원)

이름	보수의 종류		총액	산정기준 및 방법
임석우 고문	근로소득	급여	389	·임원처우규정(이사회 결의)에 따라 직급(고문), 위임업무의 성격, 위임업무 수행결과 등을 고려하여 보수를 결정하고 월 3천2백만원을 지급
		상여	320	·설/추석상여 : 각 월 급여 100% 지급 ·장기성과인센티브 : ROE, 주당수익률, 세전이익률 등을 평가하여 3년 평균연봉을 기초로 주주총회에서 정한 이사보수한도내에서 산정하여 3年間 분할지급 ※ 전사 계량지표와 관련하여 '17~'19년 사이 ROE 18.5%, 세전이익률 10.1%, 주당수익률 10.5%를 달성하였고, '21년 전사 매출액 2조 3,125억원, 영업이익 1,797억원 달성에 기여한 점을 고려하여 상여금 산정
		주식매수선택권 행사이익	-	-
	기타 근로소득	39	·복리후생 : 임원처우규정(이사회 결의)에 따라 임원 의료지원/건강검진, 단체상해보험 등의	

			처우를 제공
	퇴직소득	-	-
	기타소득	-	-

(단위 : 백만원)

이름	보수의 종류	총액	산정기준 및 방법
최윤기 자문역	급여	179	·임원처우규정(이사회 결의)에 따라 직급(상무), 위임업무의 성격, 위임업무 수행결과 등을 고려하여 월 1천5백만원을 지급
	근로소득 상여	152	·설/추석상여 : 각 月급여 100% 지급 ·목표인센티브 : 부서별 목표 달성도에 따라 대표이사가 결정하며, 月급여의 0 ~ 200%內에서 年 2회 분할지급(조직별 성과에 따라 가감지급) ·성과인센티브 : 회사손익목표 초과時 이익의 30%를 재원으로 대표이사가 결정하며, 기준연봉의 0 ~ 50%內에서 年 1회 지급(개인별 성과에 따라 가감지급) ·장기성과인센티브 : ROE, 주당수익률, 세전이익률 등을 평가하여 3年 평균연봉을 기초로 주주총회에서 정한 이사보수한도內에서 산정하여 3年間 분할지급 ·특별상여 : 임원처우규정(이사회 결의)에 따라 1회성 특별상여 지급 ※ 전사 계량지표와 관련하여 '17~'19年 사이 ROE 18.5%, 세전이익률 10.1%, 주당수익률 10.5%를 달성하였고, 비계량지표 관련하여 건물 시설관리 통합솔루션, S1-MDM(모바일단말관리) 연구개발 등을 총괄하여 사업 경쟁력 확보에 기여한 점을 고려하여 상여금 산정
	주식매수선택권 행사이익	-	-
	기타 근로소득	6	·복리후생 : 임원처우규정(이사회 결의)에 따라 임원 의료지원/건강검진, 단체상해보험 등의 처우를 제공
	퇴직소득	342	·임원퇴직금 지급규정(이사회 결의)에 의거, 퇴직기준급여 14백만원에 임원 근무기간 8.08年(8년 1개월), 지급배수(1~ 3)를 곱하여 산출하였음
	기타소득	-	-

4) 주식매수선택권의 부여 및 행사현황

2021년 12월말 현재 당사의 임원에게 부여된 주식매수선택권의 미행사분은 없습니다.

IX. 계열회사 등에 관한 사항

1) 기업집단에 소속된 회사(요약)

당사는 「독점규제 및 공정거래에 관한 법률」상 삼성그룹에 속한 계열회사로서, 2021년말 현재 삼성그룹에는 전년말과 동일한 59개의 국내 계열회사가 있습니다. 이 중 상장사는 당사를 포함하여 총 16개사이며 비상장사는 43개사입니다.

(기준일 : 2021.12.31)

(단위 : 사)

기업집단의 명칭	계열회사의 수		
	상장	비상장	계
삼성	16	43	59

※상세 현황은 '상세표-2. 계열회사 현황(상세)' 참조

2) 계열회사간 출자현황

(1) 국내법인

(기준일 : 2021.12.31, 보통주 기준)

(단위 : %)

피출자회사	삼성 물산(주)	삼성 바이오 로직스(주)	삼성 생명 보험(주)	삼성 에스디 아이(주)	삼성 에스디에스 (주)	삼성 엔지니어링 (주)	삼성 전기(주)	삼성 전자(주)	삼성 중공업(주)	삼성 증권(주)	삼성 카드(주)
출자회사											
삼성물산(주)		43.4	19.3		17.1	7.0		5.0	0.1		
삼성바이오로직스(주)											
삼성생명보험(주)	0.1	0.1		0.1	0.1	0.1	0.2	8.7	3.0	29.6	71.9
삼성에스디아이(주)						11.7			0.4		
삼성에스디에스(주)											
삼성전기(주)									2.1		
삼성전자(주)		31.5		19.6	22.6		23.7		15.2		
삼성중공업(주)											
삼성증권(주)											
삼성카드(주)											
삼성화재해상보험(주)						0.2		1.5			
(주)에스원											
(주)제일기획									0.1		
(주)호텔신라											
삼성디스플레이(주)											
삼성자산운용(주)											
삼성전자서비스(주)											
(주)미라클아이앤씨											
(주)삼성글로벌리서치											
Harman International Industries, Inc.											
합계	0.1	75.0	19.3	19.7	39.8	19.0	23.9	15.2	20.9	29.6	71.9

(기준일 : 2021.12.31, 보통주 기준)

(단위 : %)

출자회사	삼성화재해상보험(주)	(주)멀티캠 퍼스	(주)에스원	(주)제일기획	(주)호텔신라	삼성디스플레이(주)	삼성메디슨(주)	삼성바이오에피스(주)	삼성벤처투자(주)	삼성생명서비스손해사정(주)	삼성선물(주)
삼성물산(주)									16.7		
삼성바이오로직스(주)								50.0			
삼성생명보험(주)	15.0	0.0	5.4	0.3	7.4					99.8	
삼성에스디아이(주)			11.0		0.1	15.2			16.3		
삼성에스디에스(주)		47.2									
삼성전기(주)									17.0		
삼성전자(주)				25.2	5.1	84.8	68.5		16.3		
삼성중공업(주)									17.0		
삼성증권(주)			1.3		3.1				16.7		100.0
삼성카드(주)			1.9	3.0	1.3						
삼성화재해상보험(주)			1.0								
(주)에스원											
(주)제일기획											
(주)호텔신라											
삼성디스플레이(주)											
삼성자산운용(주)											
삼성전자서비스(주)											
(주)미라콤아이앤씨											
(주)삼성글로벌리서치		15.2									
Harman International Industries, Inc.											
計	15.0	62.4	20.7	28.5	17.0	100.0	68.5	50.0	100.0	99.8	100.0

(기준일 : 2021.12.31, 보통주 기준)

(단위 : %)

출자회사	삼성액티브 자산운용(주)	삼성에스알 에이자산운용(주)	삼성웰스토리(주)	삼성자산운용(주)	삼성전자로자택(주)	삼성전자서비스(주)	삼성전자서비스씨에스(주)	삼성전자판매(주)	삼성카드고객서비스(주)	삼성코닝어드밴스드글라스(유)	삼성헤지자산운용(주)
삼성물산(주)			100.0								
삼성바이오로직스(주)											
삼성생명보험(주)		100.0		100.0							
삼성에스디아이(주)											
삼성에스디에스(주)											
삼성전기(주)											
삼성전자(주)					100.0	99.3		100.0			
삼성중공업(주)											
삼성증권(주)											
삼성카드(주)									100.0		
삼성화재해상보험(주)											
(주)에스원											
(주)제일기획											
(주)호텔신라											
삼성디스플레이(주)										50.0	
삼성자산운용(주)	100.0										100.0
삼성전자서비스(주)							100.0				

(주)미라콤아이앤씨											
(주)삼성글로벌리서치											
Harman International Industries, Inc.											
합	100.0	100.0	100.0	100.0	100.0	99.3	100.0	100.0	100.0	50.0	100.0

(기준일 : 2021.12.31, 보통주 기준)

(단위 : %)

출자회사	삼성화재서 비스손해사 경(주)	삼성화재애 니카손해사 경(주)	세메스(주)	수원삼성축 구단(주)	스테코(주)	신라에이치 엠(주)	에스디플렉 스(주)	에스비티엠 (주)	에스원씨알 엠(주)	에스유머티 리얼스(주)	에스코어 (주)
삼성물산(주)											
삼성바이오로직스(주)											
삼성생명보험(주)											
삼성에스디아이(주)							50.0				
삼성에스디에스(주)											81.8
삼성전기(주)											
삼성전자(주)			91.5		70.0						
삼성중공업(주)											
삼성증권(주)											
삼성카드(주)											
삼성화재해상보험(주)	100.0	100.0									
(주)에스원									100.0		0.6
(주)제일기획				100.0							5.2
(주)호텔신라						100.0		100.0			
삼성디스플레이(주)										50.0	
삼성자산운용(주)											
삼성전자서비스(주)											
(주)미라콤아이앤씨											0.5
(주)삼성글로벌리서치											
Harman International Industries, Inc.											
합	100.0	100.0	91.5	100.0	70.0	100.0	50.0	100.0	100.0	50.0	88.1

(기준일 : 2021.12.31, 보통주 기준)

(단위 : %)

출자회사	에스티엠 (주)	에이치디씨 신라면세점 (주)	오픈핸즈 (주)	제일패션리 태일(주)	(주)미라콤 아이앤씨	(주)삼성글 로벌리서치	(주)삼성라 이온즈	(주)삼성생 명금융서비 스보험대리 점	(주)삼성화 재금융서비 스보험대리 점	(주)삼우중 합건축사사 무소	(주)서울레 이크사이드
삼성물산(주)				100.0		1.0				100.0	100.0
삼성바이오로직스(주)											
삼성생명보험(주)						14.8		100.0			
삼성에스디아이(주)	100.0					29.6					
삼성에스디에스(주)			100.0		83.6						
삼성전기(주)						23.8					
삼성전자(주)						29.8					
삼성중공업(주)						1.0					

삼성증권(주)											
삼성카드(주)											
삼성화재해상보험(주)								100.0			
(주)에스원				0.6							
(주)제일기획				5.4		67.5					
(주)호텔신라		50.0									
삼성디스플레이(주)											
삼성자산운용(주)											
삼성전자서비스(주)											
(주)미라콤아이앤씨											
(주)삼성글로벌리서치											
Harman International Industries, Inc.											
합	100.0	50.0	100.0	100.0	89.6	100.0	67.5	100.0	100.0	100.0	100.0

(기준일 : 2021.12.31, 보통주 기준)

(단위 : %)

출자회사	출자회사	피출자회사	(주)시큐아이	(주)씨브이네트	(주)하만인터내셔널코리아	(주)휴먼티에스에스
삼성물산(주)			8.7	40.1		
삼성바이오로직스(주)						
삼성생명보험(주)						
삼성에스디아이(주)						
삼성에스디에스(주)			56.5	9.4		
삼성전기(주)						
삼성전자(주)						
삼성중공업(주)						
삼성증권(주)						
삼성카드(주)						
삼성화재해상보험(주)						
(주)에스원						100.0
(주)제일기획						
(주)호텔신라						
삼성디스플레이(주)						
삼성자산운용(주)						
삼성전자서비스(주)						
(주)미라콤아이앤씨						
(주)삼성글로벌리서치						
Harman International Industries, Inc.					100.0	
합			65.2	49.5	100.0	100.0

(2) 해외법인

(기준일 : 2021.12.31)

(단위

: %)

출자회사	피출자회사	지분율
(주)삼우종합건축사사무소	SAMOO HU Designer and Engineering Services Limited	100.0
(주)삼우종합건축사사무소	SAMOO DESIGNERS & ENGINEERS INDIA PRIVATE LIMITED	100.0
(주)삼우종합건축사사무소	SAMOO (KL) SDN. BHD.	100.0
Samsung C&T America Inc.	Meadowland Distribution	100.0
Samsung C&T America Inc.	Samsung Green repower, LLC	100.0
Samsung C&T America Inc.	Samsung Solar Construction Inc.	100.0
Samsung C&T America Inc.	QSSC, S.A. de C.V.	20.0
Samsung C&T America Inc.	Samsung Solar Energy LLC	100.0
Samsung C&T America Inc.	Equipment Trading Solutions Group, LLC	70.0
Samsung C&T America Inc.	FLOWFY COMMERCE SERVICE LLC	100.0
Samsung Renewable Energy Inc.	SP Armow Wind Ontario LP	50.0
Samsung Renewable Energy Inc.	SRE GRW EPC GP Inc.	100.0
Samsung Renewable Energy Inc.	SRE GRW EPC LP	100.0
Samsung Renewable Energy Inc.	SRE SKW EPC GP Inc.	100.0
Samsung Renewable Energy Inc.	SRE SKW EPC LP	100.0
Samsung Renewable Energy Inc.	SRE WIND PA GP INC.	100.0
Samsung Renewable Energy Inc.	SRE WIND PA LP	100.0
Samsung Renewable Energy Inc.	SRE GRS Holdings GP Inc.	100.0
Samsung Renewable Energy Inc.	SRE GRS Holdings LP	100.0
Samsung Renewable Energy Inc.	SRE K2 EPC GP Inc.	100.0
Samsung Renewable Energy Inc.	SRE K2 EPC LP	100.0
Samsung Renewable Energy Inc.	SRE KS HOLDINGS GP INC.	100.0
Samsung Renewable Energy Inc.	SRE KS HOLDINGS LP	100.0
Samsung Renewable Energy Inc.	SP Belle River Wind LP	42.5
Samsung Renewable Energy Inc.	SRE Armow EPC GP Inc.	100.0
Samsung Renewable Energy Inc.	SRE Armow EPC LP	100.0
Samsung Renewable Energy Inc.	North Kent Wind 1 LP	35.0
Samsung Renewable Energy Inc.	SRE Wind GP Holding Inc.	100.0
Samsung Renewable Energy Inc.	South Kent Wind LP Inc.	50.0
Samsung Renewable Energy Inc.	Grand Renewable Wind LP Inc.	45.0
Samsung Renewable Energy Inc.	SRE North Kent 2 LP Holdings LP	100.0
Samsung Renewable Energy Inc.	SRE Solar Development GP Inc.	100.0
Samsung Renewable Energy Inc.	SRE Solar Development LP	100.0
Samsung Renewable Energy Inc.	SRE Windsor Holdings GP Inc.	100.0
Samsung Renewable Energy Inc.	SRE Southgate Holdings GP Inc.	100.0
Samsung Renewable Energy Inc.	SRE Solar Construction Management GP Inc.	100.0
Samsung Renewable Energy Inc.	SRE Solar Construction Management LP	100.0
Samsung Renewable Energy Inc.	SRE BRW EPC GP INC.	100.0
Samsung Renewable Energy Inc.	SRE BRW EPC LP	100.0
Samsung Renewable Energy Inc.	SRE North Kent 1 GP Holdings Inc	100.0
Samsung Renewable Energy Inc.	SRE North Kent 2 GP Holdings Inc	100.0

Samsung Renewable Energy Inc.	SRE Belle River GP Holdings Inc	100.0
Samsung Renewable Energy Inc.	SRE NK1 EPC GP Inc	100.0
Samsung Renewable Energy Inc.	SRE NK1 EPC LP	100.0
Samsung Renewable Energy Inc.	SRE Summerside Construction GP Inc.	100.0
Samsung Renewable Energy Inc.	SRE Summerside Construction LP	100.0
Samsung Green repower, LLC	Monument Power, LLC	100.0
SP Armow Wind Ontario GP Inc	SP Armow Wind Ontario LP	0.0
Samsung C&T Oil & Gas Parallel Corp.	PLL Holdings LLC	83.6
Samsung C&T Oil & Gas Parallel Corp.	PLL E&P LLC	90.0
SRE GRW EPC GP Inc.	SRE GRW EPC LP	0.0
SRE SKW EPC GP Inc.	SRE SKW EPC LP	0.0
PLL Holdings LLC	Parallel Petroleum LLC	61.0
SRE WIND PA GP INC.	SRE WIND PA LP	0.0
SRE GRS Holdings GP Inc.	Grand Renewable Solar GP Inc.	50.0
SRE GRS Holdings GP Inc.	SRE GRS Holdings LP	0.0
SRE K2 EPC GP Inc.	SRE K2 EPC LP	0.0
SRE KS HOLDINGS GP INC.	KINGSTON SOLAR GP INC.	50.0
SRE KS HOLDINGS GP INC.	SRE KS HOLDINGS LP	0.0
SP Belle River Wind GP Inc	SP Belle River Wind LP	0.0
SRE Armow EPC GP Inc.	SRE Armow EPC LP	0.0
SRE Wind GP Holding Inc.	SP Armow Wind Ontario GP Inc	50.0
SRE Wind GP Holding Inc.	South Kent Wind GP Inc.	50.0
SRE Wind GP Holding Inc.	Grand Renewable Wind GP Inc.	50.0
South Kent Wind GP Inc.	South Kent Wind LP Inc.	0.0
Grand Renewable Wind GP Inc.	Grand Renewable Wind LP Inc.	0.0
North Kent Wind 1 GP Inc	North Kent Wind 1 LP	0.0
SRE Solar Development GP Inc.	SRE Solar Development LP	0.0
SRE Solar Construction Management GP Inc.	SRE Solar Construction Management LP	0.0
SRE BRW EPC GP INC.	SRE BRW EPC LP	0.0
SRE North Kent 1 GP Holdings Inc	North Kent Wind 1 GP Inc	50.0
SRE North Kent 2 GP Holdings Inc	SRE North Kent 2 LP Holdings LP	0.0
SRE Belle River GP Holdings Inc	SP Belle River Wind GP Inc	50.0
SRE NK1 EPC GP Inc	SRE NK1 EPC LP	0.0
SRE Summerside Construction GP Inc.	SRE Summerside Construction LP	0.0
Samsung Solar Energy LLC	Samsung Solar Energy 1 LLC	100.0
Samsung Solar Energy LLC	Samsung Solar Energy 2 LLC	100.0
Samsung Solar Energy LLC	Samsung Solar Energy 3, LLC	100.0
Samsung Solar Energy 1 LLC	CS SOLAR LLC	50.0
Samsung Solar Energy 3, LLC	SST SOLAR, LLC	50.0
Samsung C&T Deutschland GmbH	POSS-SLPC, S.R.O	20.0
Samsung C&T Deutschland GmbH	Solluce Romania 1 B.V.	20.0
Samsung C&T Deutschland GmbH	S.C. Otelinex S.A	99.7
Solluce Romania 1 B.V.	LJG GREEN SOURCE ENERGY ALPHA S.R.L.	78.0
Samsung C&T Malaysia SDN. BHD	WARIS GIGIH ENGINEERING AND TECHNOLOGY SDN. BHD.	70.0
Samsung C&T Singapore Pte., Ltd.	Samsung Chemtech Vina LLC	48.3
Samsung C&T Singapore Pte., Ltd.	Samsung C&T Thailand Co., Ltd	0.2

Samsung C&T Singapore Pte., Ltd.	PT. INSAM BATUBARA ENERGY	10.0
Samsung C&T Singapore Pte., Ltd.	Malaysia Samsung Steel Center Sdn.Bhd	30.0
Samsung C&T Singapore Pte., Ltd.	S&G Biofuel PTE.LTD	12.6
S&G Biofuel PTE.LTD	PT. Gandaerah Hendana	95.0
S&G Biofuel PTE.LTD	PT. Inecda	95.0
CHEIL HOLDING INC.	SAMSUNG CONST. CO. PHILS.	75.0
Samsung C&T Hongkong Ltd.	Samsung C&T Thailand Co., Ltd	6.8
Samsung C&T Hongkong Ltd.	SAMSUNG TRADING (SHANGHAI) CO., LTD	100.0
Samsung C&T Hongkong Ltd.	Samsung Precision Stainless Steel(pinghu) Co.,Ltd.	45.0
삼성전자(주)	Samsung Japan Corporation	100.0
삼성전자(주)	Samsung R&D Institute Japan Co. Ltd.	100.0
삼성전자(주)	Samsung Electronics America, Inc.	100.0
삼성전자(주)	Samsung Electronics Canada, Inc.	100.0
삼성전자(주)	Samsung Electronics Mexico S.A. De C.V.	63.6
삼성전자(주)	Samsung Electronics Ltd.	100.0
삼성전자(주)	Samsung Electronics (UK) Ltd.	100.0
삼성전자(주)	Samsung Electronics Holding GmbH	100.0
삼성전자(주)	Samsung Electronics Iberia, S.A.	100.0
삼성전자(주)	Samsung Electronics France S.A.S	100.0
삼성전자(주)	Samsung Electronics Hungarian Private Co. Ltd.	100.0
삼성전자(주)	Samsung Electronics Italia S.P.A.	100.0
삼성전자(주)	Samsung Electronics Europe Logistics B.V.	100.0
삼성전자(주)	Samsung Electronics Benelux B.V.	100.0
삼성전자(주)	Samsung Electronics Overseas B.V.	100.0
삼성전자(주)	Samsung Electronics Polska, SP.Zo.o	100.0
삼성전자(주)	Samsung Electronics Portuguesa, Unipessoal, Lda.	100.0
삼성전자(주)	Samsung Electronics Nordic Aktiebolag	100.0
삼성전자(주)	Samsung Electronics Austria GmbH	100.0
삼성전자(주)	Samsung Electronics Slovakia s.r.o	55.7
삼성전자(주)	Samsung Electronics Europe Holding Cooperatief U.A.	100.0
삼성전자(주)	Samsung Electronics Display (M) Sdn. Bhd.	75.0
삼성전자(주)	Samsung Electronics (M) Sdn. Bhd.	100.0
삼성전자(주)	Samsung Vina Electronics Co., Ltd.	100.0
삼성전자(주)	Samsung Asia Pte. Ltd.	100.0
삼성전자(주)	Samsung India Electronics Private Ltd.	100.0
삼성전자(주)	Samsung R&D Institute India-Bangalore Private Limited	100.0
삼성전자(주)	Samsung Electronics Australia Pty. Ltd.	100.0
삼성전자(주)	PT Samsung Electronics Indonesia	100.0
삼성전자(주)	Thai Samsung Electronics Co., Ltd.	91.8
삼성전자(주)	Samsung Malaysia Electronics (SME) Sdn. Bhd.	100.0
삼성전자(주)	Samsung Electronics Hong Kong Co., Ltd.	100.0
삼성전자(주)	Suzhou Samsung Electronics Co., Ltd.	69.1
삼성전자(주)	Samsung (CHINA) Investment Co., Ltd.	100.0
삼성전자(주)	Samsung Electronics Suzhou Semiconductor Co., Ltd.	100.0
삼성전자(주)	Tianjin Samsung Electronics Co., Ltd.	48.2
삼성전자(주)	Samsung Electronics Taiwan Co., Ltd.	100.0

삼성전자(주)	Tianjin Samsung Telecom Technology Co., Ltd.	90.0
삼성전자(주)	Shanghai Samsung Semiconductor Co., Ltd.	100.0
삼성전자(주)	Samsung Electronics Suzhou Computer Co., Ltd.	73.7
삼성전자(주)	Samsung Semiconductor (China) R&D Co., Ltd.	100.0
삼성전자(주)	Samsung (China) Semiconductor Co., Ltd.	100.0
삼성전자(주)	Samsung SemiConductor Xian Co., Ltd.	100.0
삼성전자(주)	Samsung Gulf Electronics Co., Ltd.	100.0
삼성전자(주)	Samsung Electronics Egypt S.A.E	0.1
삼성전자(주)	Samsung Electronics South Africa(Pty) Ltd.	100.0
삼성전자(주)	Samsung Electronics Latinoamerica(Zona Libre), S. A.	100.0
삼성전자(주)	Samsung Eletronica da Amazonia Ltda.	87.0
삼성전자(주)	Samsung Electronics Argentina S.A.	98.0
삼성전자(주)	Samsung Electronics Chile Limitada	4.1
삼성전자(주)	Samsung Electronics Rus Company LLC	100.0
삼성전자(주)	Samsung Electronics Rus Kaluga LLC	100.0
삼성전자(주)	Tianjin Samsung LED Co., Ltd.	100.0
삼성바이오로직스(주)	Samsung Biologics America, Inc.	100.0
삼성바이오에피스(주)	Samsung Bioepis United States Inc.	100.0
삼성바이오에피스(주)	SAMSUNG BIOEPIS UK LIMITED	100.0
삼성바이오에피스(주)	Samsung Bioepis NL B.V.	100.0
삼성바이오에피스(주)	Samsung Bioepis CH GmbH	100.0
삼성바이오에피스(주)	Samsung Bioepis PL Sp z o.o.	100.0
삼성바이오에피스(주)	SAMSUNG BIOEPIS AU PTY LTD	100.0
삼성바이오에피스(주)	SAMSUNG BIOEPIS NZ LIMITED	100.0
삼성바이오에피스(주)	SAMSUNG BIOEPIS TW Limited	100.0
삼성바이오에피스(주)	Samsung Bioepis HK Limited	100.0
삼성바이오에피스(주)	SAMSUNG BIOEPIS IL LTD	100.0
삼성바이오에피스(주)	SAMSUNG BIOEPIS BR PHARMACEUTICAL LTDA	100.0
삼성디스플레이(주)	Intellectual Keystone Technology LLC	41.9
삼성디스플레이(주)	Samsung Display Slovakia, s.r.o.	100.0
삼성디스플레이(주)	Samsung Display Vietnam Co., Ltd.	100.0
삼성디스플레이(주)	Samsung Display Noida Private Limited	100.0
삼성디스플레이(주)	Samsung Display Dongguan Co., Ltd.	100.0
삼성디스플레이(주)	Samsung Display Tianjin Co., Ltd.	95.0
삼성디스플레이(주)	Novalad GmbH	9.9
세메스(주)	SEMES America, Inc.	100.0
세메스(주)	SEMES (XIAN) Co., Ltd.	100.0
Samsung Electronics America, Inc.	NeuroLogica Corp.	100.0
Samsung Electronics America, Inc.	Dacor Holdings, Inc.	100.0
Samsung Electronics America, Inc.	Samsung HVAC America, LLC	100.0
Samsung Electronics America, Inc.	SmartThings, Inc.	100.0
Samsung Electronics America, Inc.	Samsung Oak Holdings, Inc.	100.0
Samsung Electronics America, Inc.	Joyent, Inc.	100.0
Samsung Electronics America, Inc.	TeleWorld Solutions, Inc.	100.0
Samsung Electronics America, Inc.	Samsung Semiconductor, Inc.	100.0
Samsung Electronics America, Inc.	Samsung Research America, Inc	100.0

Samsung Electronics America, Inc.	Samsung Electronics Home Appliances America, LLC	100.0
Samsung Electronics America, Inc.	Samsung International, Inc.	100.0
Samsung Electronics America, Inc.	Harman International Industries, Inc.	100.0
Dacor Holdings, Inc.	Dacor, Inc.	100.0
Dacor, Inc.	Dacor Canada Co.	100.0
Samsung Semiconductor, Inc.	Samsung Austin Semiconductor LLC.	100.0
Samsung Electronics Canada, Inc.	AdGear Technologies Inc.	100.0
Samsung Research America, Inc	SAMSUNG NEXT LLC	100.0
SAMSUNG NEXT LLC	SAMSUNG NEXT FUND LLC	100.0
Samsung International, Inc.	Samsung Mexicana S.A. de C.V	100.0
Samsung Electronics Mexico S.A. De C.V.	Samsung Electronics Digital Appliance Mexico, SA de CV	100.0
Harman International Industries, Inc.	Harman International Japan Co., Ltd.	100.0
Harman International Industries, Inc.	Harman International Industries Canada Ltd.	100.0
Harman International Industries, Inc.	Harman Becker Automotive Systems, Inc.	100.0
Harman International Industries, Inc.	Harman Professional, Inc.	100.0
Harman International Industries, Inc.	Harman Connected Services, Inc.	100.0
Harman International Industries, Inc.	Harman Financial Group LLC	100.0
Harman International Industries, Inc.	Harman Belgium SA	100.0
Harman International Industries, Inc.	Harman France SNC	100.0
Harman International Industries, Inc.	Red Bend Software SAS	100.0
Harman International Industries, Inc.	Harman Inc. & Co. KG	66.0
Harman International Industries, Inc.	Harman KG Holding, LLC	100.0
Harman International Industries, Inc.	Harman Becker Automotive Systems Italy S.R.L.	100.0
Harman International Industries, Inc.	Harman Finance International, SCA	100.0
Harman International Industries, Inc.	Harman Finance International GP S.a.r.l	100.0
Harman International Industries, Inc.	Harman Industries Holdings Mauritius Ltd.	100.0
Harman International Industries, Inc.	Harman International Mexico, S. de R.L. de C.V.	99.9
Harman Becker Automotive Systems, Inc.	Harman International Estonia OU	100.0
Harman Professional, Inc.	AMX UK Limited	100.0
Harman Professional, Inc.	Harman Singapore Pte. Ltd.	100.0
Harman Professional, Inc.	Harman da Amazonia Industria Eletronica e Participacoes Ltda.	0.0
Harman Professional, Inc.	Harman do Brasil Industria Eletronica e Participacoes Ltda.	0.0
Harman Connected Services, Inc.	Harman Connected Services Engineering Corp.	100.0
Harman Connected Services, Inc.	Harman Connected Services AB.	100.0
Harman Connected Services, Inc.	Harman Connected Services UK Ltd.	100.0
Harman Connected Services, Inc.	Harman Connected Services Corp. India Pvt. Ltd.	1.6
Harman Connected Services, Inc.	Global Symphony Technology Group Private Ltd.	100.0
Harman Financial Group LLC	Harman International (India) Private Limited	0.0
Harman Financial Group LLC	Harman International Mexico, S. de R.L. de C.V.	0.1
Harman Financial Group LLC	Harman de Mexico, S. de R.L. de C.V.	0.0
Samsung Electronics (UK) Ltd.	Samsung Semiconductor Europe Limited	100.0
Samsung Electronics Holding GmbH	Samsung Semiconductor Europe GmbH	100.0
Samsung Electronics Holding GmbH	Samsung Electronics GmbH	100.0
Samsung Electronics Hungarian Private Co. Ltd.	Samsung Electronics Czech and Slovak s.r.o.	31.4
Samsung Electronics Hungarian Private Co. Ltd.	Samsung Electronics Slovakia s.r.o	44.3
Samsung Electronics Benelux B.V.	Samsung Electronics Mexico S.A. De C.V.	36.4

Samsung Electronics Benelux B.V.	SAMSUNG ELECTRONICS BALTICS SIA	100.0
Samsung Electronics Benelux B.V.	Samsung Electronics West Africa Ltd.	100.0
Samsung Electronics Benelux B.V.	Samsung Electronics East Africa Ltd.	100.0
Samsung Electronics Benelux B.V.	Samsung Electronics Saudi Arabia Ltd.	100.0
Samsung Electronics Benelux B.V.	Samsung Electronics Egypt S.A.E	99.9
Samsung Electronics Benelux B.V.	Samsung Electronics Israel Ltd.	100.0
Samsung Electronics Benelux B.V.	Samsung Electronics Tunisia S.A.R.L	99.0
Samsung Electronics Benelux B.V.	Samsung Electronics Pakistan(Private) Ltd.	100.0
Samsung Electronics Benelux B.V.	Samsung Electronics South Africa Production (pty) Ltd.	100.0
Samsung Electronics Benelux B.V.	Samsung Electronics Turkey	100.0
Samsung Electronics Benelux B.V.	Samsung Electronics Industry and Commerce Ltd.	100.0
Samsung Electronics Benelux B.V.	Samsung Semiconductor Israel R&D Center, Ltd.	100.0
Samsung Electronics Benelux B.V.	Samsung Electronics Levant Co.,Ltd.	100.0
Samsung Electronics Benelux B.V.	Samsung Electronics Maghreb Arab	100.0
Samsung Electronics Benelux B.V.	Samsung Electronics Venezuela, C.A.	100.0
Samsung Electronics Benelux B.V.	Samsung Eletronica da Amazonia Ltda.	13.0
Samsung Electronics Benelux B.V.	Samsung Electronics Chile Limitada	95.9
Samsung Electronics Benelux B.V.	Samsung Electronics Peru S.A.C.	100.0
Samsung Electronics Benelux B.V.	Samsung Electronics Ukraine Company LLC	100.0
Samsung Electronics Benelux B.V.	Samsung R&D Institute Rus LLC	100.0
Samsung Electronics Benelux B.V.	Samsung Electronics Central Eurasia LLP	100.0
Samsung Electronics Benelux B.V.	Samsung Electronics Caucasus Co. Ltd	100.0
Samsung Electronics Benelux B.V.	Corephotonics Ltd.	100.0
Samsung Electronics Nordic Aktiebolag	Samsung Nanoradio Design Center	100.0
AKG Acoustics Gmbh	Harman Professional Denmark ApS	100.0
AKG Acoustics Gmbh	Studer Professional Audio GmbH	100.0
Harman Professional Denmark ApS	Martin Professional Japan Ltd.	40.0
Harman Professional Denmark ApS	Harman International s.r.o	100.0
Harman Becker Automotive Systems GmbH	Harman International Romania SRL	0.0
Harman Holding Gmbh & Co. KG	Harman Becker Automotive Systems GmbH	100.0
Harman Holding Gmbh & Co. KG	Harman Deutschland GmbH	100.0
Harman Holding Gmbh & Co. KG	Harman Becker Automotive Systems Manufacturing Kft	100.0
Harman Holding Gmbh & Co. KG	Harman RUS CIS LLC	100.0
Harman Inc. & Co. KG	Harman Holding Gmbh & Co. KG	100.0
Harman Inc. & Co. KG	Harman Management Gmbh	100.0
Harman Inc. & Co. KG	Harman Hungary Financing Ltd.	100.0
Harman Connected Services GmbH	Harman Connected Services OOO	100.0
Harman KG Holding, LLC	Harman Inc. & Co. KG	34.0
Harman Becker Automotive Systems Manufacturing Kft	Harman Professional Kft	100.0
Harman Becker Automotive Systems Manufacturing Kft	Harman Consumer Nederland B.V.	100.0
Harman Becker Automotive Systems Manufacturing Kft	Harman International Romania SRL	100.0
Harman Becker Automotive Systems Manufacturing Kft	Red Bend Ltd.	100.0

Harman Becker Automotive Systems Manufacturing Kft	Harman do Brasil Industria Eletronica e Participacoes Ltda.	100.0
Harman Hungary Financing Ltd.	Harman International Industries Limited	100.0
Harman Finance International GP S.a.r.l	Harman Finance International, SCA	0.0
Harman Consumer Nederland B.V.	AKG Acoustics GmbH	100.0
Harman Consumer Nederland B.V.	Harman Audio Iberia Espana Sociedad Limitada	100.0
Harman Consumer Nederland B.V.	Harman Holding Limited	100.0
Harman Audio Iberia Espana Sociedad Limitada	Harman France SNC	0.0
Harman Connected Services AB.	Harman Finland Oy	100.0
Harman Connected Services AB.	Harman Connected Services GmbH	100.0
Harman Connected Services AB.	Harman Connected Services Poland Sp.zoo	100.0
Harman Connected Services AB.	Harman Connected Services Solutions (Chengdu) Co., Ltd.	100.0
Harman International Industries Limited	Harman Automotive UK Limited	100.0
Harman International Industries Limited	Harman International Industries PTY Ltd.	100.0
Harman International Industries Limited	Harman de Mexico, S. de R.L. de C.V.	100.0
Harman Connected Services UK Ltd.	Harman Connected Services Morocco	100.0
Samsung Electronics Austria GmbH	Samsung Electronics Switzerland GmbH	100.0
Samsung Electronics Europe Holding Cooperatief U.A.	Samsung Electronics Czech and Slovak s.r.o.	68.6
Samsung Electronics Europe Holding Cooperatief U.A.	Samsung Electronics Romania LLC	100.0
Samsung Electronics Europe Holding Cooperatief U.A.	Zhilabs, S.L.	100.0
Samsung Electronics Europe Holding Cooperatief U.A.	Porta Nuova Varesine Building 2 S.r.l.	49.0
Samsung Electronics Europe Holding Cooperatief U.A.	Samsung Electronics Poland Manufacturing SP.Zo.o	100.0
Samsung Electronics Europe Holding Cooperatief U.A.	Samsung Electronics Greece S.M.S.A	100.0
Samsung Electronics Europe Holding Cooperatief U.A.	Samsung Electronics Air Conditioner Europe B.V.	100.0
Samsung Electronics Europe Holding Cooperatief U.A.	FOODIENT LTD.	100.0
Samsung Electronics Europe Holding Cooperatief U.A.	Samsung Denmark Research Center ApS	100.0
Samsung Electronics Europe Holding Cooperatief U.A.	Samsung Cambridge Solution Centre Limited	100.0
Samsung Electronics Europe Holding Cooperatief U.A.	Novalad GmbH	40.0
Samsung Electronics Singapore Pte. Ltd.	Samsung Electronics Display (M) Sdn. Bhd.	25.0
Samsung Electronics Singapore Pte. Ltd.	iMarket Asia Co., Ltd.	11.4
Samsung Asia Pte. Ltd.	Samsung Electronics Japan Co., Ltd.	100.0
Samsung Asia Pte. Ltd.	Samsung Electronics Singapore Pte. Ltd.	100.0
Samsung Asia Pte. Ltd.	Samsung Electronics New Zealand Limited	100.0
Samsung Asia Pte. Ltd.	Samsung Electronics Philippines Corporation	100.0
Samsung Asia Pte. Ltd.	Samsung R&D Institute BanglaDesh Limited	100.0

Samsung Asia Pte. Ltd.	Samsung Electronics Vietnam Co., Ltd.	100.0
Samsung Asia Pte. Ltd.	Samsung Electronics Vietnam THAINGUYEN Co., Ltd.	100.0
Samsung Asia Pte. Ltd.	Samsung Electronics HCMC CE Complex Co., Ltd.	100.0
Samsung India Electronics Private Ltd.	Samsung Nepal Services Pvt, Ltd	100.0
PT Samsung Electronics Indonesia	PT Samsung Telecommunications Indonesia	100.0
Thai Samsung Electronics Co., Ltd.	Laos Samsung Electronics Sole Co., Ltd	100.0
Samsung Electronics Hong Kong Co., Ltd.	iMarket Asia Co., Ltd.	11.3
Suzhou Samsung Electronics Co., Ltd.	Samsung Suzhou Electronics Export Co., Ltd.	100.0
Samsung (CHINA) Investment Co., Ltd.	Suzhou Samsung Electronics Co., Ltd.	19.2
Samsung (CHINA) Investment Co., Ltd.	Samsung Mobile R&D Center China-Guangzhou	100.0
Samsung (CHINA) Investment Co., Ltd.	Samsung R&D Institute China-Shenzhen	100.0
Samsung (CHINA) Investment Co., Ltd.	Tianjin Samsung Electronics Co., Ltd.	43.1
Samsung (CHINA) Investment Co., Ltd.	Beijing Samsung Telecom R&D Center	100.0
Samsung (CHINA) Investment Co., Ltd.	Samsung Electronics Suzhou Computer Co., Ltd.	26.3
Samsung (CHINA) Investment Co., Ltd.	Samsung Electronics China R&D Center	100.0
Harman International (China) Holdings Co., Ltd.	Harman (Suzhou) Audio and Infotainment Systems Co., Ltd.	100.0
Harman International (China) Holdings Co., Ltd.	Harman Technology (Shenzhen) Co., Ltd.	100.0
Harman International (China) Holdings Co., Ltd.	Harman (China) Technologies Co., Ltd.	100.0
Harman Holding Limited	Harman Commercial (Shanghai) Co., Ltd.	100.0
Harman Holding Limited	Harman International (China) Holdings Co., Ltd.	100.0
Harman Holding Limited	Harman Automotive Electronic Systems (Suzhou) Co., Ltd.	100.0
Samsung Gulf Electronics Co., Ltd.	Samsung Electronics Egypt S.A.E	0.1
Samsung Electronics Maghreb Arab	Samsung Electronics Tunisia S.A.R.L	1.0
Harman Industries Holdings Mauritius Ltd.	Harman International (India) Private Limited	100.0
Global Symphony Technology Group Private Ltd.	Harman Connected Services Corp. India Pvt. Ltd.	98.4
Red Bend Ltd.	Red Bend Software Ltd.	100.0
Samsung Electronics Latinoamerica(Zona Libre), S. A.	Samsung Electronics Latinoamerica Miami, Inc.	100.0
Samsung Electronics Latinoamerica(Zona Libre), S. A.	Samsung Electronica Colombia S.A.	100.0
Samsung Electronics Latinoamerica(Zona Libre), S. A.	Samsung Electronics Panama. S.A.	100.0
Samsung Eletronica da Amazonia Ltda.	Samsung Electronics Argentina S.A.	2.0
Harman do Brasil Industria Eletronica e Participacoes Ltda.	Harman da Amazonia Industria Eletronica e Participacoes Ltda.	100.0
Samsung Electronics Central Eurasia LLP	Samsung Electronics Caucasus Co. Ltd	0.0
삼성에스디아이(주)	Intellectual Keystone Technology LLC	41.0
삼성에스디아이(주)	Samsung SDI Japan Co., Ltd.	89.2
삼성에스디아이(주)	Samsung SDI America, Inc.	91.7
삼성에스디아이(주)	Samsung SDI Hungary., Zrt.	100.0
삼성에스디아이(주)	Samsung SDI Europe GmbH	100.0
삼성에스디아이(주)	Samsung SDI Battery Systems GmbH	100.0
삼성에스디아이(주)	Samsung SDI Vietnam Co., Ltd.	100.0
삼성에스디아이(주)	Samsung SDI Energy Malaysia Sdn, Bhd.	100.0
삼성에스디아이(주)	Samsung SDI India Private Limited	100.0
삼성에스디아이(주)	Samsung SDI(Hong Kong) Ltd.	97.6

삼성에스디아이(주)	Samsung SDI China Co., Ltd.	100.0
삼성에스디아이(주)	Samsung SDI-ARN (Xi'An) Power Battery Co., Ltd.	65.0
삼성에스디아이(주)	Samsung SDI (Tianjin) Battery Co.,Ltd.	80.0
삼성에스디아이(주)	Novald GmbH	50.1
삼성에스디아이(주)	SAMSUNG SDI WUXI CO.,LTD.	100.0
삼성에스디아이(주)	iMarket Asia Co., Ltd.	8.7
Samsung SDI(Hong Kong) Ltd.	Samsung SDI India Private Limited	0.0
Samsung SDI(Hong Kong) Ltd.	Tianjin Samsung SDI Co., Ltd.	80.0
삼성전기(주)	Samsung Electro-Mechanics Japan Co., Ltd.	100.0
삼성전기(주)	Samsung Electro-Mechanics America, Inc.	100.0
삼성전기(주)	Samsung Electro-Mechanics GmbH	100.0
삼성전기(주)	Samsung Electro-Mechanics(Thailand) Co., Ltd.	100.0
삼성전기(주)	Samsung Electro-Mechanics Philippines, Corp.	100.0
삼성전기(주)	Calamba Premier Realty Corporation	39.8
삼성전기(주)	Samsung Electro-Mechanics Pte Ltd.	100.0
삼성전기(주)	Samsung Electro-Mechanics Vietnam Co., Ltd.	100.0
삼성전기(주)	Samsung Electro-Mechanics Software India Bangalore Private Limited	99.9
삼성전기(주)	Dongguan Samsung Electro-Mechanics Co., Ltd.	100.0
삼성전기(주)	Tianjin Samsung Electro-Mechanics Co., Ltd.	81.8
삼성전기(주)	Samsung High-Tech Electro-Mechanics(Tianjin) Co., Ltd.	95.0
삼성전기(주)	Samsung Electro-Mechanics (Shenzhen) Co., Ltd.	100.0
삼성전기(주)	Kunshan Samsung Electro-Mechanics Co., Ltd.	100.0
삼성전기(주)	iMarket Asia Co., Ltd.	8.7
Calamba Premier Realty Corporation	Batino Realty Corporation	100.0
Samsung Electro-Mechanics Pte Ltd.	Samsung Electro-Mechanics Software India Bangalore Private Limited	0.1
삼성화재해상보험(주)	Samsung Fire & Marine Management Corporation	100.0
삼성화재해상보험(주)	SAMSUNG FIRE & MARINE INSURANCE COMPANY OF EUROPE LTD.	100.0
삼성화재해상보험(주)	PT. Asuransi Samsung Tugu	70.0
삼성화재해상보험(주)	SAMSUNG VINA INSURANCE COMPANY LIMITED	75.0
삼성화재해상보험(주)	Samsung Reinsurance Pte. Ltd.	100.0
삼성화재해상보험(주)	삼성재산보험 (중국) 유한공사	100.0
삼성화재해상보험(주)	Samsung Fire & Marine Insurance Management Middle East Limited	100.0
삼성중공업(주)	Camellia Consulting Corporation	100.0
삼성중공업(주)	Samsung Heavy Industries India Pvt.Ltd.	100.0
삼성중공업(주)	SAMSUNG HEAVY INDUSTRIES (M) SDN.BHD	100.0
삼성중공업(주)	삼성중공업(영파)유한공사	100.0
삼성중공업(주)	삼성중공업(영성)유한공사	100.0
삼성중공업(주)	영성가야선업유한공사	100.0
삼성중공업(주)	SAMSUNG HEAVY INDUSTRIES NIGERIA LIMITED	100.0
삼성중공업(주)	Samsung Heavy Industries Mozambique LDA	100.0
삼성중공업(주)	Samsung Heavy Industries Rus LLC	100.0
SAMSUNG HEAVY INDUSTRIES NIGERIA LIMITED	SHI - MCI FZE	70.0

삼성생명보험(주)	Porta Nuova Varesine Building 2 S.r.l.	51.0
삼성생명보험(주)	THAI SAMSUNG LIFE INSURANCE CO., LTD.	48.9
삼성생명보험(주)	Beijing Samsung Real Estate Co., Ltd	90.0
삼성자산운용(주)	Samsung Asset Management (New York), Inc.	100.0
삼성자산운용(주)	Samsung Global SME Private Equity Manager Fund Co., Ltd.	100.0
삼성자산운용(주)	Samsung Asset Management(London) Ltd.	100.0
삼성자산운용(주)	Samsung Private Equity Manager I Co., Ltd.	100.0
삼성자산운용(주)	Samsung Asset Management (Hong Kong) Ltd.	100.0
Samsung Asset Management (Hong Kong) Ltd.	Samsung Asset Management (Beijing) Ltd.	100.0
삼성물산(주)	Samsung C&T Japan Corporation	100.0
삼성물산(주)	Samsung C&T America Inc.	100.0
삼성물산(주)	Samsung E&C America, INC.	100.0
삼성물산(주)	Samsung Renewable Energy Inc.	100.0
삼성물산(주)	QSSC, S.A. de C.V.	80.0
삼성물산(주)	Samsung C&T Oil & Gas Parallel Corp.	100.0
삼성물산(주)	Samsung C&T Lima S.A.C.	100.0
삼성물산(주)	Samsung C&T Deutschland GmbH	100.0
삼성물산(주)	Samsung C&T U.K. Ltd.	100.0
삼성물산(주)	Samsung C&T ECUK Limited	100.0
삼성물산(주)	Whessoe engineering Limited	100.0
삼성물산(주)	POSS-SLPC, S.R.O	50.0
삼성물산(주)	Solluce Romania 1 B.V.	80.0
삼성물산(주)	SAM investment Manzanillo.B.V	53.3
삼성물산(주)	Samsung C&T (KL) Sdn.,Bhd.	100.0
삼성물산(주)	Samsung C&T Malaysia SDN. BHD	100.0
삼성물산(주)	Erdsam Co., Ltd.	100.0
삼성물산(주)	Samsung Chemtech Vina LLC	51.7
삼성물산(주)	Samsung C&T Thailand Co., Ltd	93.0
삼성물산(주)	PT. INSAM BATUBARA ENERGY	90.0
삼성물산(주)	Samsung C&T India Private Limited	100.0
삼성물산(주)	Samsung C&T Corporation India Private Limited	100.0
삼성물산(주)	Malaysia Samsung Steel Center Sdn.Bhd	70.0
삼성물산(주)	Samsung C&T Singapore Pte., Ltd.	100.0
삼성물산(주)	S&G Biofuel PTE.LTD	50.5
삼성물산(주)	SAMSUNG C&T Mongolia LLC.	70.0
삼성물산(주)	Samsung C&T Eng.&Const. Mongolia LLC.	100.0
삼성물산(주)	S&WOO CONSTRUCTION PHILIPPINES,INC.	100.0
삼성물산(주)	VSSC STEEL CENTER LIMITED LIABILITY COMPANY	85.0
삼성물산(주)	Vista Contracting and Investment Global Pte. Ltd.	100.0
삼성물산(주)	SAMSUNG CONST. CO. PHILS.	25.0
삼성물산(주)	CHEIL HOLDING INC.	40.0
삼성물산(주)	Samsung C&T Hongkong Ltd.	100.0
삼성물산(주)	Samsung C&T Taiwan Co., Ltd.	100.0
삼성물산(주)	Samsung Precision Stainless Steel(pinghu) Co.,Ltd.	55.0
삼성물산(주)	SAMSUNG C&T (SHANGHAI) CO., LTD.	100.0
삼성물산(주)	Samsung C&T (Xi'an) Co., Ltd.	100.0

삼성물산(주)	WARIS GIGIH ENGINEERING AND TECHNOLOGY SDN. BHD.	30.0
삼성물산(주)	SAMSUNG C&T CORPORATION SAUDI ARABIA	100.0
삼성물산(주)	SAM Gulf Investment Limited	100.0
삼성물산(주)	Samsung C&T Chile Copper SpA	100.0
삼성물산(주)	SCNT Power Kelar Inversiones Limitada	100.0
삼성물산(주)	Samsung C&T Corporation Rus LLC	100.0
삼성물산(주)	Samsung SDI America, Inc.	8.3
삼성물산(주)	Samsung SDI(Hong Kong) Ltd.	2.4
삼성물산(주)	Beijing Samsung Real Estate Co.. Ltd	10.0
삼성물산(주)	Cheil Industries Corp., USA	100.0
삼성물산(주)	CHEIL INDUSTRIES ITALY SRL	100.0
삼성물산(주)	Samsung Fashion Trading Co. ,Ltd	100.0
삼성물산(주)	SAMSUNG C&T CORPORATION VIETNAM CO., LTD	100.0
삼성물산(주)	Samsung C&T Corporation UEM Construction JV Sdn Bhd	60.0
삼성물산(주)	iMarket Asia Co., Ltd.	19.3
삼성웰스토리(주)	WELSTORY VIETNAM COMPANY LIMITED	100.0
삼성웰스토리(주)	Shanghai Ever-Hongjun Business Mgt Service Co.,LTD	85.0
삼성웰스토리(주)	Shanghai Welstory Food Company Limited	81.6
(주)멀티캠퍼스	LANGUAGE TESTING INTERNATIONAL, INC.	82.4
Pengtai Greater China Company Limited	PENGTAI CHINA CO.,LTD.	100.0
Pengtai Greater China Company Limited	PengTai Taiwan Co., Ltd.	100.0
PENGTAI CHINA CO.,LTD.	PENGTAI E-COMMERCE CO.,LTD	100.0
PENGTAI CHINA CO.,LTD.	PENGTAI MARKETING SERVICE CO.,LTD.	100.0
PENGTAI INTERACTIVE ADVERTISING CO.,LTD	Medialytics Inc.	100.0
PENGTAI INTERACTIVE ADVERTISING CO.,LTD	Beijing Pengtai Baozun E-commerce Co., Ltd.	51.0
iMarket Asia Co., Ltd.	iMarket China Co., Ltd.	80.0
삼성증권(주)	Samsung Securities (America), Inc.	100.0
삼성증권(주)	Samsung Securities (Europe) Limited.	100.0
삼성증권(주)	Samsung Securities (Asia) Limited.	100.0
삼성에스디에스(주)	iMarket Asia Co., Ltd.	40.6
삼성에스디에스(주)	Samsung SDS America, Inc.	100.0
삼성에스디에스(주)	SAMSUNG SDS GSCL Canada., Ltd.	100.0
삼성에스디에스(주)	Neo EXpress Transportation (NEXT) Inc.	51.0
삼성에스디에스(주)	Samsung SDS Europe, Ltd.	100.0
삼성에스디에스(주)	Samsung SDS Global SCL Hungary, Kft.	100.0
삼성에스디에스(주)	Samsung SDS Global SCL Slovakia, S.R.O.	100.0
삼성에스디에스(주)	Samsung SDS Global SCL Poland Sp. Z.o.o.	100.0
삼성에스디에스(주)	Samsung GSCL Sweden AB	100.0
삼성에스디에스(주)	Samsung SDS Global SCL France SAS	100.0
삼성에스디에스(주)	Samsung SDS Global SCL Greece Societe Anonyme	100.0
삼성에스디에스(주)	Samsung SDS Global SCL Italy S.R.L. A Socio Unico	100.0
삼성에스디에스(주)	Samsung SDS Global Supply Chain Logistics Spain S.L.U	100.0
삼성에스디에스(주)	Samsung SDS Global SCL Netherlands Cooperatief U.A.	100.0
삼성에스디에스(주)	Samsung SDS Global SCL Germany GmbH	100.0
삼성에스디에스(주)	Samsung SDS Global SCL Romania S.R.L	100.0
삼성에스디에스(주)	Samsung SDS Asia Pacific Pte, Ltd.	100.0

삼성에스디에스(주)	Samsung Data Systems India Private Limited	100.0
삼성에스디에스(주)	Samsung SDS Vietnam Co., Ltd.	100.0
삼성에스디에스(주)	PT. Samsung SDS Global SCL Indonesia	100.0
삼성에스디에스(주)	Samsung SDS Global SCL Philippines Co., Ltd.Inc.	100.0
삼성에스디에스(주)	Samsung SDS Global SCL Thailand Co.,Ltd	100.0
삼성에스디에스(주)	Samsung SDS Global SCL Malaysia SDN.BHD.	100.0
삼성에스디에스(주)	SAMSUNG SDS Global SCL Australia Pty.,Ltd.	100.0
삼성에스디에스(주)	SDS-ACUTECH CO., Ltd.	50.0
삼성에스디에스(주)	ALS SDS Joint Stock Company	51.0
삼성에스디에스(주)	SDS-MP Logistics Joint Stock Company	51.0
삼성에스디에스(주)	Samsung SDS China Co., Ltd.	100.0
삼성에스디에스(주)	Samsung SDS Global SCL Hong Kong Co., Ltd.	100.0
삼성에스디에스(주)	SAMSUNG SDS Global SCL Egypt	100.0
삼성에스디에스(주)	Samsung SDS Global SCL South Africa (PTY) Ltd.	100.0
삼성에스디에스(주)	Samsung SDS Global SCL Nakliyat ve Lojistik Anonim Sirketi	100.0
삼성에스디에스(주)	Samsung SDS Global Supply Chain Logistics Middle East DWC-LLC	100.0
삼성에스디에스(주)	Samsung SDS Latin America Solucoes Em Tecnologia Ltda.	99.7
삼성에스디에스(주)	INTE-SDS Logistics S.A. de C.V.	51.0
삼성에스디에스(주)	Samsung SDS Rus Limited Liability Company	100.0
(주)미라콤아이앤씨	MIRACOM INC ASIA PACIFIC LIMITED	100.0
Samsung SDS America, Inc.	Samsung SDS Mexico, S.A. DE C.V.	99.0
Samsung SDS America, Inc.	Samsung SDS Global SCL Panama S. A.	100.0
Samsung SDS America, Inc.	Samsung SDS Global SCL Chile Limitada	100.0
Samsung SDS America, Inc.	Samsung SDS Global SCL Peru S.A.C.	100.0
Samsung SDS America, Inc.	Samsung SDS Global SCL Colombia S.A.S.	100.0
Samsung SDS America, Inc.	Samsung SDS Latin America Solucoes Em Tecnologia Ltda.	0.3
Samsung SDS Europe, Ltd.	Samsung SDS Global SCL Netherlands Cooperatief U.A.	0.0
Samsung SDS Global SCL Netherlands Cooperatief U.A.	Samsung SDS Global SCL Poland Sp. Z.o.o.	0.0
Samsung SDS Global SCL Netherlands Cooperatief U.A.	Samsung SDS Global SCL Greece Societe Anonyme	0.0
Samsung SDS Global SCL Netherlands Cooperatief U.A.	Samsung SDS Global SCL Romania S.R.L	0.0
Samsung SDS Global SCL Netherlands Cooperatief U.A.	Samsung SDS Rus Limited Liability Company	0.0
Samsung SDS China Co., Ltd.	Samsung SDS Global Development Center Xi'an	100.0
Samsung SDS China Co., Ltd.	Samsung SDS Global SCL Beijing Co., Ltd	100.0
삼성엔지니어링(주)	Samsung Engineering America Inc.	100.0
삼성엔지니어링(주)	Samsung Engineering Hungary Ltd.	100.0
삼성엔지니어링(주)	Samsung Engineering Italy S.R.L.	100.0
삼성엔지니어링(주)	Samsung Engineering (Malaysia) SDN. BHD.	100.0
삼성엔지니어링(주)	PT Samsung Engineering Indonesia Co., Ltd.	100.0
삼성엔지니어링(주)	Samsung Engineering (Thailand) Co., Ltd.	81.0
삼성엔지니어링(주)	Samsung Engineering India Private Limited	100.0
삼성엔지니어링(주)	Samsung Engineering Vietnam Co., Ltd.	100.0

삼성엔지니어링(주)	Samsung Engineering Construction(Shanghai) Co., Ltd	100.0
삼성엔지니어링(주)	Samsung Engineering Construction Xi' an Co., Ltd.	100.0
삼성엔지니어링(주)	Samsung Saudi Arabia Co., Ltd.	100.0
삼성엔지니어링(주)	Muharrag Wastewater Services Company W.L.L.	99.8
삼성엔지니어링(주)	Muharrag STP Company B.S.C.	6.6
삼성엔지니어링(주)	Muharrag Holding Company 1 Ltd.	65.0
삼성엔지니어링(주)	Samsung Ingenieria Mexico Construccion Y Operacion S.A. De C.V.	99.9
삼성엔지니어링(주)	Samsung Engineering Trinidad Co., Ltd.	100.0
삼성엔지니어링(주)	Samsung Ingenieria Manzanillo, S.A. De C.V.	99.9
삼성엔지니어링(주)	Grupo Samsung Ingenieria Mexico, S.A. De C.V.	100.0
삼성엔지니어링(주)	Samsung Ingenieria Energia S.A. De C.V.	100.0
삼성엔지니어링(주)	Samsung Engineering Bolivia S.A	100.0
삼성엔지니어링(주)	Samsung Ingenieria DUBA S.A. de C.V.	100.0
삼성엔지니어링(주)	Samsung Engineering Kazakhstan L.L.P.	100.0
Samsung Engineering America Inc.	SEA Construction, LLC	100.0
Samsung Engineering America Inc.	SEA Louisiana Construction, L.L.C.	100.0
Samsung Engineering (Malaysia) SDN. BHD.	Muharrag Wastewater Services Company W.L.L.	0.3
Samsung Engineering India Private Limited	Samsung Saudi Arabia Co., Ltd.	0.0
Samsung Saudi Arabia Co., Ltd.	Samsung EPC Company Ltd.	75.0
Muharrag Holding Company 1 Ltd.	Muharrag Holding Company 2 Ltd.	100.0
Muharrag Holding Company 2 Ltd.	Muharrag STP Company B.S.C.	89.9
Samsung Ingenieria DUBA S.A. de C.V.	Asociados Constructores DBNR, S.A. de C.V.	49.0
(주)에스원	S-1 CORPORATION HUNGARY LLC	100.0
(주)에스원	S-1 CORPORATION VIETNAM CO., LTD	100.0
(주)에스원	Samsung Beijing Security Systems	100.0
(주)제일기획	PENGTAI INTERACTIVE ADVERTISING CO.,LTD	100.0
(주)제일기획	Cheil USA Inc.	100.0
(주)제일기획	Cheil Central America Inc.	100.0
(주)제일기획	Iris Worldwide Holdings Limited	100.0
(주)제일기획	CHEIL EUROPE LIMITED	100.0
(주)제일기획	Cheil Germany GmbH	100.0
(주)제일기획	Cheil France SAS	100.0
(주)제일기획	CHEIL SPAIN S.L	100.0
(주)제일기획	Cheil Benelux B.V.	100.0
(주)제일기획	Cheil Nordic AB	100.0
(주)제일기획	Cheil India Private Limited	100.0
(주)제일기획	Cheil (Thailand) Ltd.	100.0
(주)제일기획	Cheil Singapore Pte. Ltd.	100.0
(주)제일기획	CHEIL VIETNAM COMPANY LIMITED	99.0
(주)제일기획	Cheil Integrated Marketing Philippines, Inc.	100.0
(주)제일기획	CHEIL MALAYSIA SDN. BHD.	100.0
(주)제일기획	Cheil New Zealand Limited	100.0
(주)제일기획	CHEIL CHINA	100.0
(주)제일기획	Cheil Hong Kong Ltd.	100.0
(주)제일기획	Caishu (Shanghai) Business Consulting Co., Ltd	100.0

(주)제일기획	Cheil MEA FZ-LLC	100.0
(주)제일기획	Cheil South Africa (Pty) Ltd	100.0
(주)제일기획	CHEIL KENYA LIMITED	99.0
(주)제일기획	Cheil Communications Nigeria Ltd.	99.0
(주)제일기획	Cheil Worldwide Inc./Jordan LLC.	100.0
(주)제일기획	Cheil Ghana Limited	100.0
(주)제일기획	Cheil Egypt LLC	99.9
(주)제일기획	Cheil Brasil Comunicacoes Ltda.	100.0
(주)제일기획	Cheil Mexico, S.A. de C.V.	98.0
(주)제일기획	Cheil Chile SpA.	100.0
(주)제일기획	Cheil Peru S.A.C.	100.0
(주)제일기획	CHEIL ARGENTINA S.A.	98.0
(주)제일기획	Cheil Rus LLC	100.0
(주)제일기획	Cheil Ukraine LLC	100.0
(주)제일기획	Cheil Kazakhstan LLC	100.0
(주)호텔신라	Samsung Hospitality America Inc.	100.0
(주)호텔신라	Shilla Travel Retail Pte. Ltd.	100.0
(주)호텔신라	Samsung Shilla Business Service Beijing Co., Ltd.	100.0
(주)호텔신라	Shilla Travel Retail Hong Kong Limited	100.0
(주)호텔신라	Shilla Travel Retail Taiwan Limited	64.0
에이치디씨신라면세점(주)	HDC SHILLA (SHANGHAI) CO., LTD	100.0
에스비티엠(주)	Samsung Hospitality U.K. Inc.	100.0
에스비티엠(주)	Samsung Hospitality Europe GmbH	100.0
에스비티엠(주)	SAMSUNG HOSPITALITY ROMANIA SRL	100.0
에스비티엠(주)	Samsung Hospitality Vietnam Co., Ltd.	99.0
에스비티엠(주)	Samsung Hospitality Philippines Inc.	100.0
에스비티엠(주)	Samsung Hospitality India Private Limited	100.0
삼성벤처투자(주)	Samsung Venture Investment (Shanghai) Co., Ltd.	100.0
Iris Americas, Inc.	Iris (USA) Inc.	100.0
Iris Americas, Inc.	Iris Atlanta, Inc.	100.0
Iris Americas, Inc.	Iris Experience, Inc.	100.0
Iris Americas, Inc.	Iris Latin America, Inc.	100.0
Iris Americas, Inc.	Iris Worldwide San Diego, Inc.	100.0
Iris Americas, Inc.	89 Degrees, Inc.	100.0
Iris Latin America, Inc.	Irisnation Latina No.2, S. de R.L. de C.V.	0.0
Iris Latin America, Inc.	Irisnation Latina, S. de R.L. de C.V.	0.0
Iris Canada Holdings Ltd	Pricing Solutions Ltd	100.0
Cheil USA Inc.	The Barbarian Group LLC	100.0
Cheil USA Inc.	McKinney Ventures LLC	100.0
Cheil USA Inc.	Cheil India Private Limited	0.0
Cheil USA Inc.	Cheil Mexico, S.A. de C.V.	2.0
Iris Worldwide Holdings Limited	Iris Nation Worldwide Limited	100.0
Iris Nation Worldwide Limited	Iris Americas, Inc.	100.0
Iris Nation Worldwide Limited	Irisnation Latina No.2, S. de R.L. de C.V.	100.0
Iris Nation Worldwide Limited	Irisnation Latina, S. de R.L. de C.V.	100.0
Iris Nation Worldwide Limited	Iris Canada Holdings Ltd	100.0

Iris Nation Worldwide Limited	Iris London Limited	100.0
Iris Nation Worldwide Limited	Iris Promotional Marketing Ltd	100.0
Iris Nation Worldwide Limited	Iris Ventures 1 Limited	98.6
Iris Nation Worldwide Limited	Founded Partners Limited	100.0
Iris Nation Worldwide Limited	Iris Products (Worldwide) Limited	100.0
Iris Nation Worldwide Limited	Iris Korea Limited	100.0
Iris Nation Worldwide Limited	Iris Digital Limited	100.0
Iris Nation Worldwide Limited	Iris Amsterdam B.V.	100.0
Iris Nation Worldwide Limited	Iris Ventures (Worldwide) Limited	100.0
Iris Nation Worldwide Limited	Iris Culture Limited	100.0
Iris Nation Worldwide Limited	Concise Consultants Limited	100.0
Iris Nation Worldwide Limited	Atom42 Ltd	100.0
Iris Nation Worldwide Limited	WDMP Limited	49.0
Iris Nation Worldwide Limited	Pricing Solutions (UK) Limited	100.0
Iris Nation Worldwide Limited	Iris Services Limited Dooel Skopje	100.0
Iris Nation Worldwide Limited	Irisnation Singapore Pte. Ltd.	100.0
Iris Nation Worldwide Limited	Iris Worldwide Integrated Marketing Private Limited	100.0
Iris Nation Worldwide Limited	Iris Sydney PTY Ltd	100.0
Iris Nation Worldwide Limited	Iris Worldwide (Thailand) Limited	100.0
Iris Nation Worldwide Limited	Iris Beijing Advertising Company Limited	100.0
Iris London Limited	Iris Partners LLP	100.0
Iris Promotional Marketing Ltd	Holdings BR185 Limited	100.0
Iris Ventures 1 Limited	Iris Germany GmbH	100.0
Founded Partners Limited	Founded, Inc.	100.0
Iris Germany GmbH	Pepper NA, Inc.	100.0
Iris Germany GmbH	Pepper Technologies Pte. Ltd.	100.0
CHEIL EUROPE LIMITED	Beattie McGuinness Bungay Limited	100.0
CHEIL EUROPE LIMITED	Cheil Italia S.r.l	100.0
Cheil Germany GmbH	Cheil Austria GmbH	100.0
Cheil Germany GmbH	Centrade Integrated SRL	100.0
Centrade Integrated SRL	Centrade Cheil HU Kft.	100.0
Centrade Integrated SRL	Centrade Cheil Adriatic D.O.O.	100.0
Cheil India Private Limited	Experience Commerce Software Private Limited	100.0
Cheil Singapore Pte. Ltd.	Pengtai Greater China Company Limited	95.7
Cheil Singapore Pte. Ltd.	PT. CHEIL WORLDWIDE INDONESIA	100.0
Cheil Integrated Marketing Philippines, Inc.	Cheil Philippines Inc.	30.0
Shilla Travel Retail Pte. Ltd.	Shilla Retail Plus Pte. Ltd.	100.0
Cheil Hong Kong Ltd.	Pengtai Greater China Company Limited	3.1
Samsung Shilla Business Service Beijing Co., Ltd.	Tianjin Samsung International Travel Service Co., Ltd	100.0
Shilla Travel Retail Hong Kong Limited	Shilla Retail Limited	100.0
Shilla Travel Retail Hong Kong Limited	Shilla Travel Retail Duty Free HK Limited	100.0
Cheil MEA FZ-LLC	One Agency FZ-LLC	100.0
Cheil MEA FZ-LLC	One RX Project Management Design and Production Limited Company	0.0
Cheil MEA FZ-LLC	Cheil Egypt LLC	0.1
Cheil South Africa (Pty) Ltd	CHEIL KENYA LIMITED	1.0

Cheil South Africa (Pty) Ltd	Cheil Communications Nigeria Ltd.	1.0
One Agency FZ-LLC	One RX India Private Limited	100.0
One Agency FZ-LLC	One RX Project Management Design and Production Limited Company	100.0
One Agency FZ-LLC	ONE RX INTERIOR DECORATION L.L.C	100.0
One Agency FZ-LLC	ONE AGENCY PRINTING L.L.C	100.0
One Agency FZ-LLC	One Agency South Africa (Pty) Ltd	100.0
ONE RX INTERIOR DECORATION L.L.C	One RX India Private Limited	0.0
Holdings BR185 Limited	Brazil 185 Participacoes Ltda	100.0
Brazil 185 Participacoes Ltda	Iris Router Marketing Ltda	100.0
Cheil Brasil Comunicacoes Ltda.	CHEIL ARGENTINA S.A.	2.0

3) 관련법령상의 규제내용 등

· "독점규제 및 공정거래에 관한 법률"상 상호출자제한기업집단 등

① 지정시기 : 2021년 5월 1일

② 규제내용 요약

- 상호출자의 금지
- 계열사 채무보증 금지
- 금융·보험사의 계열사 의결권 제한
- 대규모 내부거래의 이사회 의결 및 공시
- 비상장사 중요사항 공시
- 기업집단 현황 등에 관한 공시

4) 회사와 계열회사간 임원 겸직 현황

겸직자		겸직회사		
성명	직위	회사명	직위	상근여부
진길수	상무	삼성(북경)안방계통기술유한공사	이사	비상근
		S-1 CORPORATION VIETNAM CO., LTD	이사	비상근
		에스원씨알엠(주)	감사	비상근

※ 상기 임원 겸직현황은 사업기보고서 작성일(2021년 12월 31일) 기준입니다.

2. 타법인출자 현황(요약)

(기준일 : 2021.12.31)

(단위 : 백만원)

출자 목적	출자회사수			총 출자금액			
	상장	비상장	계	기초 장부 가액	증가(감소)		기말 장부 가액
					취득 (처분)	평가 손익	
경영참여	1	9	10	14,296	194	2,819	17,309
일반투자	-	-	-	-	-	-	-
단순투자	2	7	9	22,247	-	996	23,243
계	3	16	19	36,543	194	3,815	40,552

※상세 현황은 '상세표-3. 타법인출자 현황(상세)' 참조

X. 대주주 등과의 거래내용

1. 대주주 등에 대한 신용공여 등

1) 계열회사에 대한 신용공여 내역

- 해당사항 없음

2) 현지법인에 대한 신용공여 내역

- 해당사항 없음

2. 대주주와의 자산양수도 등

- 해당사항 없음

3. 대주주와의 영업거래

(단위 : 백만원)

법인명	관계	거래종류	거래기간	거래내용	거래금액
삼성전자(주)	계열회사	매출/매입 등	2021.01~2021.12	통합보안 등	436,100
(주)휴먼티에스에스	종속회사	매출/매입 등	2021.01~2021.12	통합보안 등	175,451

※ 최근 사업연도 매출액의 5/100 이상의 거래입니다.

※ 별도 기준입니다.

4. 대주주 이외의 이해관계자와의 거래

- 해당사항 없음

XI. 그 밖에 투자자 보호를 위하여 필요한 사항

1. 공시내용 진행 및 변경사항

해당사항 없습니다.

2. 우발부채 등에 관한 사항

1) 중요한 소송사건

당기말 현재 회사가 피고로 계류중인 소송은 총 18건(소송가액 891억원)으로 주요 소송으로는 삼성에스디에스의 손해배상소송(소송가액 684억원, 1심 승소후 2심 진행중), 콘텔라 주식회사의 손해배상소송(소송가액 60억원, 1·2심 승소후 3심 진행중) 등이 있습니다.

회사는 당기 중 소송진행경과 등에 따라 1,210백만원의 충당부채를 환입하였고, 손익계산서상 기타수익으로 인식하였습니다. 회사의 경영진은 소송결과가 회사의 재무상태에 중요한 영향을 미치지 아니할 것으로 판단하고 있습니다.

2) 견질 또는 담보용 어음·수표 현황

해당사항 없습니다.

3) 채무보증 현황

해당사항 없습니다.

4) 채무인수약정 현황

해당사항 없습니다.

5) 그 밖의 우발채무 등

우발채무 등에 관한 사항은 'Ⅲ. 재무에 관한 사항'의 연결재무제표 주석을 참고하시기 바랍니다

3. 제재 등과 관련된 사항

1) 제재현황

(1) 수사·사법기관의 제재현황

◆요약

일자	제재기관	대상자	처벌 또는 조치 내용	금전적 제재금액	형량·배임 등 금액	근거법령
2020년 8월 27일	서울지방경찰청	회사	경기 안양시 동안구 지역 신규계약업무 15일(2020년 9월 1일~ 9월 15일) 영업정지 및 과태료	50만원	-	「경비업법」 제10조 제3항, 제19조 제2항 제6호, 제31조 제2항 제6호

◆ 세부내용

당사는 「경비업법」 제10조 제3항 위반으로 2020년 8월 27일 경기 안양시 동안구

지역 신규계약업무 15일 영업정지(2020년 9월 1일~ 9월 15일) 조치 및 2020년 9월 2일 과태료(50만원)를 부과받았으며, 과태료를 자진납부 하였습니다. 이와 관련하여 회사는 경비원 배치 등 관련 프로세스와 시스템을 정비하였고, 업무효율 및 전문성 확보를 위한 경비지도사 인력 육성방안을 수립 및 시행하였으며, 경비업법 주요내용 전파 및 실무자 경비업법 온라인 교육·평가를 실시하는 등 관련 법규 준수를 위해 노력하고 있습니다.

(2) 행정기관의 제재 현황

◆요약

일자	제재기관	대상자	처벌 또는조치 내용	금전적 제재금액	사유	근거법령
2021년 1월 18일	충부지방 고용노동청	회사	시정명령 및 과태료	11백만원	고용노동부 감독 결과 위반사항 지적	「산업안전보건법」 제29조 제3항, 제41조 제3항, 제72조 제5항 「산업안전보건법」 규칙 제24조 제1항, 제87조 제5항, 제309조 제 1항

◆ 세부내용

당사는 중대재해 발생에 따른 고용노동부 감독 결과 「산업안전보건법」 제29조 제3항, 제 41조 제3항, 제72조 제5항 및 「산업안전보건법」 규칙 제24조 제1항, 제87조 제5항, 제 309조 제 1항 위반을 지적받아 2021년 1월 18일 과태료(11백만원)를 부과받았으며, 과태료를 자진납부 하였습니다. 이와 관련하여 회사는 재발방지를 위하여 고소작업 기준 및 장비사용관련 위험확인 절차를 신설하고, 위험요인 발굴을 위한 사전점검회의 활동 강화하였으며, 건설기계 작업관련 점검 체크리스트 신설, 작성 프로세스 수립하는 등 관련 법규 준수를 위해 노력하고 있습니다.

2) 한국거래소 등으로부터 받은 제재

- 당사는 과거 3사업연도 및 이번 사업연도 공시서류 작성기준일까지 한국거래소로부터 받은 제재가 없습니다.

3) 단기매매차익의 발생 및 반환에 관한 사항

- 당사는 과거 3사업연도 및 이번 사업연도 공시서류 작성기준일까지 증권선물위원회 (금융감독원장)로부터 통보받은 단기매매차익 발생은 없습니다.

4. 작성기준일 이후 발생한 주요사항 등 기타사항

1) 작성기준일 이후 발생한 주요사항

해당사항 없습니다.

2) 외국지주회사의 자회사 현황

해당사항 없습니다.

XII. 상세표

1. 연결대상 종속회사 현황(상세)

(단위 : 백만원)

상호	설립일	주소	주요사업	최근사업연도말 자산총액	지배관계 근거	주요종속 회사 여부
(주)휴먼티에스에스	2010.01.28	경기도 수원시 권선구 권광로 141(권선동) 대보빌딩	보안시스템 서비스	46,766	의결권 과반수 소유 (기업회계기준서 제1110호)	×
에스원씨알엠(주)	2010.12.01	경기도 수원시 팔달구 경수대로 522(인계동) 에스원빌딩	콜센터 및 텔레마케팅	4,277	"	×
삼성(북경)안방계통 기술유한공사 (Samsung Beijing Security Systems)	2011.09.01	S-1 Corporaion, 1002, 10th Floor, Building C, Wanke Square, Zhuzong Town, Daxing District, BEIJING, China	보안시스템 서비스	15,906	"	×
S-1 CORPORATION VIETNAM CO., LTD	2017.04.07	2nd floor, Halla Office Building, Yen Phong Industrial Park, Yen Trung Commune, Yen Phong District, Bac Ninh province, VIETNAM	보안시스템 서비스	5,336	"	×
에스브이아이씨35호 신기술사업투자조합	2017.08.11	서울특별시 서초구 서초대로 74길 11 (서초동)	신기술사업자, 벤처기업 투자	2,469	"	×
S-1 CORPORATION HUNGARY LLC	2018.10.29	1,036 Budapest, Lajos utca 74-76. 4. em.	보안시스템 서비스	8,841	"	×

※ 주요 종속회사 여부 판단기준은 최근사업연도 자산총액 750억원 이상입니다.

※ 최근 사업연도말(2021년 말) 자산총액은 한국채택국제회계기준(K-IFRS)에 의해 작성되었습니다.

※ SOCM LLC는 청산되어 제외하였습니다.

2. 계열회사 현황(상세)

1) 국내 계열회사 현황

(기준일 : 2021.12.31)

(단위 : 사)

상장여부	회사수	기업명	법인등록번호
상장	16	삼성물산(주)	1101110015762
		삼성바이오로직스(주)	1201110566317
		삼성생명보험(주)	1101110005953
		삼성에스디아이(주)	1101110394174
		삼성에스디에스(주)	1101110398556
		삼성엔지니어링(주)	1101110240509
		삼성전기(주)	1301110001626
		삼성전자(주)	1301110006246
		삼성중공업(주)	1101110168595

		삼성증권(주)	1101110335649
		삼성카드(주)	1101110346901
		삼성화재해상보험(주)	1101110005078
		(주)멀티캠퍼스	1101111960792
		(주)에스원	1101110221939
		(주)제일기획	1101110139017
		(주)호텔신라	1101110145519
비상장	43	삼성디스플레이(주)	1345110187812
		삼성메디슨(주)	1346110001036
		삼성바이오에피스(주)	1201110601501
		삼성벤처투자(주)	1101111785538
		삼성생명서비스손해사정(주)	1101111855414
		삼성선물(주)	1101110894520
		삼성엑티브자산운용(주)	1101116277382
		삼성에스알에이자산운용(주)	1101115004322
		삼성웰스토리(주)	1101115282077
		삼성자산운용(주)	1701110139833
		삼성전자로지텍(주)	1301110046797
		삼성전자서비스(주)	1301110049139
		삼성전자서비스씨에스(주)	1358110352541
		삼성전자판매(주)	1801110210300
		삼성카드고객서비스(주)	1101115291656
		삼성코닝어드밴스드글라스(유)	1648140003466
		삼성해지자산운용(주)	1101116277390
		삼성화재서비스손해사정(주)	1101111237703
		삼성화재애니카손해사정(주)	1101111595680
		세메스(주)	1615110011795
		수원삼성축구단(주)	1358110160126
		스테코(주)	1647110003490
		신라에이치엠(주)	1101115433927
		에스디플렉스(주)	1760110039005
		에스비티엠(주)	1101116536556
		에스원씨알엠(주)	1358110190199
		에스유머티리얼스(주)	1648110061337
		에스코어(주)	1101113681031
		에스티엠(주)	2301110176840
		에이치디씨신라면세점(주)	1101115722916
		오픈핸즈(주)	1311110266146
제일패션리테일(주)	1101114736934		

	(주)미라콤아이앤씨	1101111617533
	(주)삼성글로벌리서치	1101110766670
	(주)삼성라이온즈	1701110015786
	(주)삼성생명금융서비스보험대리점	1101115714533
	(주)삼성화재금융서비스보험대리점	1101116002424
	(주)삼우종합건축사사무소	1101115494151
	(주)서울레이크사이드	1101110504070
	(주)시큐아이	1101111912503
	(주)씨브이네트	1101111931686
	(주)하만인터내셔널코리아	1101113145673
	(주)휴먼티에스에스	1101114272706

※ 삼성코닝어드밴스드글라스는 2020년 10월 유한회사에서 주식회사로 변경되었다가, 2021년 2월 주식회사에서 유한회사로 변경되었습니다.

2) 해외 계열회사 현황

(기준일 : 2021.12.31)

(단위:사)

상장여부	회사수	회사명	소재국
비상장	576	SAMOO HU Designer and Engineering Services Limited	Hungary
		SAMOO DESIGNERS & ENGINEERS INDIA PRIVATE LIMITED	India
		SAMOO (KL) SDN. BHD.	Malaysia
		Meadowland Distribution	USA
		Samsung Green repower, LLC	USA
		Samsung Solar Construction Inc.	USA
		QSSC, S.A. de C.V.	Mexico
		Samsung Solar Energy LLC	USA
		Equipment Trading Solutions Group, LLC	USA
		FLOWFY COMMERCE SERVICE LLC	USA
		SP Armow Wind Ontario LP	Canada
		SRE GRW EPC GP Inc.	Canada
		SRE GRW EPC LP	Canada
		SRE SKW EPC GP Inc.	Canada
		SRE SKW EPC LP	Canada
		SRE WIND PA GP INC.	Canada
		SRE WIND PA LP	Canada
		SRE GRS Holdings GP Inc.	Canada
		SRE GRS Holdings LP	Canada
		SRE K2 EPC GP Inc.	Canada
SRE K2 EPC LP	Canada		
SRE KS HOLDINGS GP INC.	Canada		

	SRE KS HOLDINGS LP	Canada
	SP Belle River Wind LP	Canada
	SRE Armow EPC GP Inc.	Canada
	SRE Armow EPC LP	Canada
	North Kent Wind 1 LP	Canada
	SRE Wind GP Holding Inc.	Canada
	South Kent Wind LP Inc.	Canada
	Grand Renewable Wind LP Inc.	Canada
	SRE North Kent 2 LP Holdings LP	Canada
	SRE Solar Development GP Inc.	Canada
	SRE Solar Development LP	Canada
	SRE Windsor Holdings GP Inc.	Canada
	SRE Southgate Holdings GP Inc.	Canada
	SRE Solar Construction Management GP Inc.	Canada
	SRE Solar Construction Management LP	Canada
	SRE BRW EPC GP INC.	Canada
	SRE BRW EPC LP	Canada
	SRE North Kent 1 GP Holdings Inc	Canada
	SRE North Kent 2 GP Holdings Inc	Canada
	SRE Belle River GP Holdings Inc	Canada
	SRE NK1 EPC GP Inc	Canada
	SRE NK1 EPC LP	Canada
	SRE Summerside Construction GP Inc.	Canada
	SRE Summerside Construction LP	Canada
	Monument Power, LLC	USA
	PLL Holdings LLC	USA
	PLL E&P LLC	USA
	Parallel Petroleum LLC	USA
	Grand Renewable Solar GP Inc.	Canada
	KINGSTON SOLAR GP INC.	Canada
	SP Armow Wind Ontario GP Inc	Canada
	South Kent Wind GP Inc.	Canada
	Grand Renewable Wind GP Inc.	Canada
	North Kent Wind 1 GP Inc	Canada
	SP Belle River Wind GP Inc	Canada
	Samsung Solar Energy 1 LLC	USA
	Samsung Solar Energy 2 LLC	USA
	Samsung Solar Energy 3, LLC	USA
	CS SOLAR LLC	USA
	SST SOLAR, LLC	USA
	POSS-SLPC, S.R.O	Slovakia

	Solluce Romania 1 B.V.	Romania
	S.C. Otelinox S.A	Romania
	LJG GREEN SOURCE ENERGY ALPHA S.R.L.	Romania
	WARIS GIGIH ENGINEERING AND TECHNOLOGY SDN. BHD.	Malaysia
	Samsung Chemtech Vina LLC	Vietnam
	Samsung C&T Thailand Co., Ltd	Thailand
	PT. INSAM BATUBARA ENERGY	Indonesia
	Malaysia Samsung Steel Center Sdn.Bhd	Malaysia
	S&G Biofuel PTE.LTD	Singapore
	PT. Gandaerah Hendana	Indonesia
	PT. Inecda	Indonesia
	SAMSUNG CONST. CO. PHILS.	Philippines
	SAMSUNG TRADING (SHANGHAI) CO., LTD	China
	Samsung Precision Stainless Steel(pinghu) Co.,Ltd.	China
	Samsung Japan Corporation	Japan
	Samsung R&D Institute Japan Co. Ltd.	Japan
	Samsung Electronics America, Inc.	USA
	Samsung Electronics Canada, Inc.	Canada
	Samsung Electronics Mexico S.A. De C.V.	Mexico
	Samsung Electronics Ltd.	United Kingdom
	Samsung Electronics (UK) Ltd.	United Kingdom
	Samsung Electronics Holding GmbH	Germany
	Samsung Electronics Iberia, S.A.	Spain
	Samsung Electronics France S.A.S	France
	Samsung Electronics Hungarian Private Co. Ltd.	Hungary
	Samsung Electronics Italia S.P.A.	Italy
	Samsung Electronics Europe Logistics B.V.	Netherlands
	Samsung Electronics Benelux B.V.	Netherlands
	Samsung Electronics Overseas B.V.	Netherlands
	Samsung Electronics Polska, SP.Zo.o	Poland
	Samsung Electronics Portuguesa, Unipessoal, Lda.	Portugal
	Samsung Electronics Nordic Aktiebolag	Sweden
	Samsung Electronics Austria GmbH	Austria
	Samsung Electronics Slovakia s.r.o	Slovakia
	Samsung Electronics Europe Holding Cooperatief U.A.	Netherlands
	Samsung Electronics Display (M) Sdn. Bhd.	Malaysia
	Samsung Electronics (M) Sdn. Bhd.	Malaysia
	Samsung Vina Electronics Co., Ltd.	Vietnam
	Samsung Asia Pte. Ltd.	Singapore
	Samsung India Electronics Private Ltd.	India
	Samsung R&D Institute India-Bangalore Private Limited	India

	Samsung Electronics Australia Pty. Ltd.	Australia
	PT Samsung Electronics Indonesia	Indonesia
	Thai Samsung Electronics Co., Ltd.	Thailand
	Samsung Malaysia Electronics (SME) Sdn. Bhd.	Malaysia
	Samsung Electronics Hong Kong Co., Ltd.	Hong Kong
	Suzhou Samsung Electronics Co., Ltd.	China
	Samsung (CHINA) Investment Co., Ltd.	China
	Samsung Electronics Suzhou Semiconductor Co., Ltd.	China
	Tianjin Samsung Electronics Co., Ltd.	China
	Samsung Electronics Taiwan Co., Ltd.	Taiwan
	Tianjin Samsung Telecom Technology Co., Ltd.	China
	Shanghai Samsung Semiconductor Co., Ltd.	China
	Samsung Electronics Suzhou Computer Co., Ltd.	China
	Samsung Semiconductor (China) R&D Co., Ltd.	China
	Samsung (China) Semiconductor Co., Ltd.	China
	Samsung SemiConductor Xian Co., Ltd.	China
	Samsung Gulf Electronics Co., Ltd.	Utd.Arab Emir.
	Samsung Electronics Egypt S.A.E	Egypt
	Samsung Electronics South Africa(Pty) Ltd.	South Africa
	Samsung Electronics Latinoamerica(Zona Libre), S. A.	Panama
	Samsung Eletronica da Amazonia Ltda.	Brazil
	Samsung Electronics Argentina S.A.	Argentina
	Samsung Electronics Chile Limitada	Chile
	Samsung Electronics Rus Company LLC	Russian Fed.
	Samsung Electronics Rus Kaluga LLC	Russian Fed.
	Tianjin Samsung LED Co., Ltd.	China
	Samsung Biologics America, Inc.	USA
	Samsung Bioepis United States Inc.	USA
	SAMSUNG BIOEPIS UK LIMITED	United Kingdom
	Samsung Bioepis NL B.V.	Netherlands
	Samsung Bioepis CH GmbH	Switzerland
	Samsung Bioepis PL Sp z o.o.	Poland
	SAMSUNG BIOEPIS AU PTY LTD	Australia
	SAMSUNG BIOEPIS NZ LIMITED	New Zealand
	SAMSUNG BIOEPIS TW Limited	Taiwan
	Samsung Bioepis HK Limited	Hong Kong
	SAMSUNG BIOEPIS IL LTD	Israel
	SAMSUNG BIOEPIS BR PHARMACEUTICAL LTDA	Brazil
	Intellectual Keystone Technology LLC	USA
	Samsung Display Slovakia, s.r.o.	Slovakia
	Samsung Display Vietnam Co., Ltd.	Vietnam

	Samsung Display Noida Private Limited	India
	Samsung Display Dongguan Co., Ltd.	China
	Samsung Display Tianjin Co., Ltd.	China
	Novald GmbH	Germany
	SEMES America, Inc.	USA
	SEMES (XIAN) Co., Ltd.	China
	NeuroLogica Corp.	USA
	Dacor Holdings, Inc.	USA
	Samsung HVAC America, LLC	USA
	SmartThings, Inc.	USA
	Samsung Oak Holdings, Inc.	USA
	Joyent, Inc.	USA
	TeleWorld Solutions, Inc.	USA
	Samsung Semiconductor, Inc.	USA
	Samsung Research America, Inc	USA
	Samsung Electronics Home Appliances America, LLC	USA
	Samsung International, Inc.	USA
	Harman International Industries, Inc.	USA
	Dacor, Inc.	USA
	Dacor Canada Co.	Canada
	Samsung Austin Semiconductor LLC.	USA
	AdGear Technologies Inc.	Canada
	SAMSUNG NEXT LLC	USA
	SAMSUNG NEXT FUND LLC	USA
	Samsung Mexicana S.A. de C.V	Mexico
	Samsung Electronics Digital Appliance Mexico, SA de CV	Mexico
	Harman International Japan Co., Ltd.	Japan
	Harman International Industries Canada Ltd.	Canada
	Harman Becker Automotive Systems, Inc.	USA
	Harman Professional, Inc.	USA
	Harman Connected Services, Inc.	USA
	Harman Financial Group LLC	USA
	Harman Belgium SA	Belgium
	Harman France SNC	France
	Red Bend Software SAS	France
	Harman Inc. & Co. KG	Germany
	Harman KG Holding, LLC	USA
	Harman Becker Automotive Systems Italy S.R.L.	Italy
	Harman Finance International, SCA	Luxembourg
	Harman Finance International GP S.a.r.l	Luxembourg
	Harman Industries Holdings Mauritius Ltd.	Mauritius

	Harman International Mexico, S. de R.L. de C.V.	Mexico
	Harman International Estonia OU	Estonia
	AMX UK Limited	United Kingdom
	Harman Singapore Pte. Ltd.	Singapore
	Harman da Amazonia Industria Eletronica e Participacoes Ltda.	Brazil
	Harman do Brasil Industria Eletronica e Participacoes Ltda.	Brazil
	Harman Connected Services Engineering Corp.	USA
	Harman Connected Services AB.	Sweden
	Harman Connected Services UK Ltd.	United Kingdom
	Harman Connected Services Corp. India Pvt. Ltd.	India
	Global Symphony Technology Group Private Ltd.	Mauritius
	Harman International (India) Private Limited	India
	Harman de Mexico, S. de R.L. de C.V.	Mexico
	Samsung Semiconductor Europe Limited	United Kingdom
	Samsung Semiconductor Europe GmbH	Germany
	Samsung Electronics GmbH	Germany
	Samsung Electronics Czech and Slovak s.r.o.	Czech Republic
	SAMSUNG ELECTRONICS BALTICS SIA	Latvia
	Samsung Electronics West Africa Ltd.	Nigeria
	Samsung Electronics East Africa Ltd.	Kenya
	Samsung Electronics Saudi Arabia Ltd.	Saudi Arabia
	Samsung Electronics Israel Ltd.	Israel
	Samsung Electronics Tunisia S.A.R.L	Tunisia
	Samsung Electronics Pakistan(Private) Ltd.	Pakistan
	Samsung Electronics South Africa Production (pty) Ltd.	South Africa
	Samsung Electronics Turkey	Turkey
	Samsung Electronics Industry and Commerce Ltd.	Turkey
	Samsung Semiconductor Israel R&D Center, Ltd.	Israel
	Samsung Electronics Levant Co.,Ltd.	Jordan
	Samsung Electronics Maghreb Arab	Morocco
	Samsung Electronics Venezuela, C.A.	Venezuela
	Samsung Electronics Peru S.A.C.	Peru
	Samsung Electronics Ukraine Company LLC	Ukraine
	Samsung R&D Institute Rus LLC	Russian Fed.
	Samsung Electronics Central Eurasia LLP	Kazakhstan
	Samsung Electronics Caucasus Co. Ltd	Azerbaijan
	Corephotonics Ltd.	Israel
	Samsung Nanoradio Design Center	Sweden
	Harman Professional Denmark ApS	Denmark
	Studer Professional Audio GmbH	Switzerland
	Martin Professional Japan Ltd.	Japan

	Harman International s.r.o	Czech Republic
	Harman International Romania SRL	Romania
	Harman Becker Automotive Systems GmbH	Germany
	Harman Deutschland GmbH	Germany
	Harman Becker Automotive Systems Manufacturing Kft	Hungary
	Harman RUS CIS LLC	Russian Fed.
	Harman Holding GmbH & Co. KG	Germany
	Harman Management GmbH	Germany
	Harman Hungary Financing Ltd.	Hungary
	Harman Connected Services OOO	Russian Fed.
	Harman Professional Kft	Hungary
	Harman Consumer Nederland B.V.	Netherlands
	Red Bend Ltd.	Israel
	Harman International Industries Limited	United Kingdom
	AKG Acoustics GmbH	Austria
	Harman Audio Iberia Espana Sociedad Limitada	Spain
	Harman Holding Limited	Hong Kong
	Harman Finland Oy	Finland
	Harman Connected Services GmbH	Germany
	Harman Connected Services Poland Sp.zoo	Poland
	Harman Connected Services Solutions (Chengdu) Co., Ltd.	China
	Harman Automotive UK Limited	United Kingdom
	Harman International Industries PTY Ltd.	Australia
	Harman Connected Services Morocco	Morocco
	Samsung Electronics Switzerland GmbH	Switzerland
	Samsung Electronics Romania LLC	Romania
	Zhilabs, S.L.	Spain
	Porta Nuova Varesine Building 2 S.r.l.	Italy
	Samsung Electronics Poland Manufacturing SP.Zo.o	Poland
	Samsung Electronics Greece S.M.S.A	Greece
	Samsung Electronics Air Conditioner Europe B.V.	Netherlands
	FOODIENT LTD.	United Kingdom
	Samsung Denmark Research Center ApS	Denmark
	Samsung Cambridge Solution Centre Limited	United Kingdom
	iMarket Asia Co., Ltd.	Hong Kong
	Samsung Electronics Japan Co., Ltd.	Japan
	Samsung Electronics Singapore Pte. Ltd.	Singapore
	Samsung Electronics New Zealand Limited	New Zealand
	Samsung Electronics Philippines Corporation	Philippines
	Samsung R&D Institute BanglaDesh Limited	Bangladesh
	Samsung Electronics Vietnam Co., Ltd.	Vietnam

	Samsung Electronics Vietnam THAINGUYEN Co., Ltd.	Vietnam
	Samsung Electronics HCMC CE Complex Co., Ltd.	Vietnam
	Samsung Nepal Services Pvt, Ltd	Nepal
	PT Samsung Telecommunications Indonesia	Indonesia
	Laos Samsung Electronics Sole Co., Ltd	Laos
	Samsung Suzhou Electronics Export Co., Ltd.	China
	Samsung Mobile R&D Center China-Guangzhou	China
	Samsung R&D Institute China-Shenzhen	China
	Beijing Samsung Telecom R&D Center	China
	Samsung Electronics China R&D Center	China
	Harman (Suzhou) Audio and Infotainment Systems Co., Ltd.	China
	Harman Technology (Shenzhen) Co., Ltd.	China
	Harman (China) Technologies Co., Ltd.	China
	Harman Commercial (Shanghai) Co., Ltd.	China
	Harman International (China) Holdings Co., Ltd.	China
	Harman Automotive Electronic Systems (Suzhou) Co., Ltd.	China
	Red Bend Software Ltd.	United Kingdom
	Samsung Electronics Latinoamerica Miami, Inc.	USA
	Samsung Electronica Colombia S.A.	Colombia
	Samsung Electronics Panama. S.A.	Panama
	Samsung SDI Japan Co., Ltd.	Japan
	Samsung SDI America, Inc.	USA
	Samsung SDI Hungary., Zrt.	Hungary
	Samsung SDI Europe GmbH	Germany
	Samsung SDI Battery Systems GmbH	Austria
	Samsung SDI Vietnam Co., Ltd.	Vietnam
	Samsung SDI Energy Malaysia Sdn, Bhd.	Malaysia
	Samsung SDI India Private Limited	India
	Samsung SDI(Hong Kong) Ltd.	Hong Kong
	Samsung SDI China Co., Ltd.	China
	Samsung SDI-ARN (Xi'An) Power Battery Co., Ltd.	China
	Samsung SDI (Tianjin) Battery Co.,Ltd.	China
	SAMSUNG SDI WUXI CO.,LTD.	China
	Tianjin Samsung SDI Co., Ltd.	China
	Samsung Electro-Mechanics Japan Co., Ltd.	Japan
	Samsung Electro-Mechanics America, Inc.	USA
	Samsung Electro-Mechanics GmbH	Germany
	Samsung Electro-Mechanics(Thailand) Co., Ltd.	Thailand
	Samsung Electro-Mechanics Philippines, Corp.	Philippines
	Calamba Premier Realty Corporation	Philippines
	Samsung Electro-Mechanics Pte Ltd.	Singapore

	Samsung Electro-Mechanics Vietnam Co., Ltd.	Vietnam
	Samsung Electro-Mechanics Software India Bangalore Private Limited	India
	Dongguan Samsung Electro-Mechanics Co., Ltd.	China
	Tianjin Samsung Electro-Mechanics Co., Ltd.	China
	Samsung High-Tech Electro-Mechanics(Tianjin) Co., Ltd.	China
	Samsung Electro-Mechanics (Shenzhen) Co., Ltd.	China
	Kunshan Samsung Electro-Mechanics Co., Ltd.	China
	Batino Realty Corporation	Philippines
	Samsung Fire & Marine Management Corporation	USA
	SAMSUNG FIRE & MARINE INSURANCE COMPANY OF EUROPE LTD.	United Kingdom
	PT. Asuransi Samsung Tugu	Indonesia
	SAMSUNG VINA INSURANCE COMPANY LIMITED	Vietnam
	Samsung Reinsurance Pte. Ltd.	Singapore
	삼성재산보험 (중국) 유한공사	China
	Samsung Fire & Marine Insurance Management Middle East Limited	Utd.Arab Emir.
	Camellia Consulting Corporation	USA
	Samsung Heavy Industries India Pvt.Ltd.	India
	SAMSUNG HEAVY INDUSTRIES (M) SDN.BHD	Malaysia
	삼성중공업(영파)유한공사	China
	삼성중공업(영성)유한공사	China
	영성가야선업유한공사	China
	SAMSUNG HEAVY INDUSTRIES NIGERIA LIMITED	Nigeria
	Samsung Heavy Industries Mozambique LDA	Mozambique
	Samsung Heavy Industries Rus LLC	Russian Fed.
	SHI – MCI FZE	Nigeria
	THAI SAMSUNG LIFE INSURANCE CO., LTD.	Thailand
	Beijing Samsung Real Estate Co.. Ltd	China
	Samsung Asset Management (New York), Inc.	USA
	Samsung Global SME Private Equity Manager Fund Co., Ltd.	Cayman Islands
	Samsung Asset Management(London) Ltd.	United Kingdom
	Samsung Private Equity Manager I Co., Ltd.	Cayman Islands
	Samsung Asset Management (Hong Kong) Ltd.	Hong Kong
	Samsung Asset Management (Beijing) Ltd.	China
	Samsung C&T Japan Corporation	Japan
	Samsung C&T America Inc.	USA
	Samsung E&C America, INC.	USA
	Samsung Renewable Energy Inc.	Canada
	Samsung C&T Oil & Gas Parallel Corp.	USA
	Samsung C&T Lima S.A.C.	Peru

	Samsung C&T Deutschland GmbH	Germany
	Samsung C&T U.K. Ltd.	United Kingdom
	Samsung C&T ECUK Limited	United Kingdom
	Whessoe engineering Limited	United Kingdom
	SAM investment Manzanilo.B.V	Netherlands
	Samsung C&T (KL) Sdn.,Bhd.	Malaysia
	Samsung C&T Malaysia SDN. BHD	Malaysia
	Erdsam Co., Ltd.	Hong Kong
	Samsung C&T India Private Limited	India
	Samsung C&T Corporation India Private Limited	India
	Samsung C&T Singapore Pte., Ltd.	Singapore
	SAMSUNG C&T Mongolia LLC.	Mongolia
	Samsung C&T Eng.&Const. Mongolia LLC.	Mongolia
	S&WOO CONSTRUCTION PHILIPPINES,INC.	Philippines
	VSSC STEEL CENTER LIMITED LIABILITY COMPANY	Vietnam
	Vista Contracting and Investment Global Pte. Ltd.	Singapore
	CHEIL HOLDING INC.	Philippines
	Samsung C&T Hongkong Ltd.	Hong Kong
	Samsung C&T Taiwan Co., Ltd.	Taiwan
	SAMSUNG C&T (SHANGHAI) CO., LTD.	China
	Samsung C&T (Xi'an) Co., Ltd.	China
	SAMSUNG C&T CORPORATION SAUDI ARABIA	Saudi Arabia
	SAM Gulf Investment Limited	Utd.Arab Emir.
	Samsung C&T Chile Copper SpA	Chile
	SCNT Power Kelar Inversiones Limitada	Chile
	Samsung C&T Corporation Rus LLC	Russian Fed.
	Cheil Industries Corp., USA	USA
	CHEIL INDUSTRIES ITALY SRL	Italy
	Samsung Fashion Trading Co. ,Ltd	China
	SAMSUNG C&T CORPORATION VIETNAM CO., LTD	Vietnam
	Samsung C&T Corporation UEM Construction JV Sdn Bhd	Malaysia
	WELSTORY VIETNAM COMPANY LIMITED	Vietnam
	Shanghai Ever-Hongjun Business Mgt Service Co.,LTD	China
	Shanghai Welstory Food Company Limited	China
	LANGUAGE TESTING INTERNATIONAL, INC.	USA
	PENGTAI CHINA CO.,LTD.	China
	PengTai Taiwan Co., Ltd.	Taiwan
	PENGTAI E-COMMERCE CO.,LTD	China
	PENGTAI MARKETING SERVICE CO.,LTD.	China
	Medialytics Inc.	China
	Beijing Pengtai Baozun E-commerce Co., Ltd.	China

	iMarket China Co., Ltd.	China
	Samsung Securities (America), Inc.	USA
	Samsung Securities (Europe) Limited.	United Kingdom
	Samsung Securities (Asia) Limited.	Hong Kong
	Samsung SDS America, Inc.	USA
	SAMSUNG SDS GSCL Canada., Ltd.	Canada
	Neo EXpress Transportation (NEXT) Inc.	USA
	Samsung SDS Europe, Ltd.	United Kingdom
	Samsung SDS Global SCL Hungary, Kft.	Hungary
	Samsung SDS Global SCL Slovakia, S.R.O.	Slovakia
	Samsung SDS Global SCL Poland Sp. Z.o.o.	Poland
	Samsung GSCL Sweden AB	Sweden
	Samsung SDS Global SCL France SAS	France
	Samsung SDS Global SCL Greece Societe Anonyme	Greece
	Samsung SDS Global SCL Italy S.R.L. A Socio Unico	Italy
	Samsung SDS Global Supply Chain Logistics Spain S.L.U	Spain
	Samsung SDS Global SCL Netherlands Cooperatief U.A.	Netherlands
	Samsung SDS Global SCL Germany GmbH	Germany
	Samsung SDS Global SCL Romania S.R.L	Romania
	Samsung SDS Asia Pacific Pte, Ltd.	Singapore
	Samsung Data Systems India Private Limited	India
	Samsung SDS Vietnam Co., Ltd.	Vietnam
	PT. Samsung SDS Global SCL Indonesia	Indonesia
	Samsung SDS Global SCL Philippines Co., Ltd.Inc.	Philippines
	Samsung SDS Global SCL Thailand Co.,Ltd	Thailand
	Samsung SDS Global SCL Malaysia SDN.BHD.	Malaysia
	SAMSUNG SDS Global SCL Austraila Pty.,Ltd.	Australia
	SDS-ACUTECH CO., Ltd.	Thailand
	ALS SDS Joint Stock Company	Vietnam
	SDS-MP Logistics Joint Stock Company	Vietnam
	Samsung SDS China Co., Ltd.	China
	Samsung SDS Global SCL Hong Kong Co., Ltd.	Hong Kong
	SAMSUNG SDS Global SCL Egypt	Egypt
	Samsung SDS Global SCL South Africa (PTY) Ltd.	South Africa
	Samsung SDS Global SCL Nakliyat ve Lojistik Anonim Sirketi	Turkey
	Samsung SDS Global Supply Chain Logistics Middle East DWC-LLC	Utd.Arab Emir.
	Samsung SDS Latin America Solucoes Em Tecnologia Ltda.	Brazil
	INTE-SDS Logistics S.A. de C.V.	Mexico
	Samsung SDS Rus Limited Liability Company	Russian Fed.
	MIRACOM INC ASIA PACIFIC LIMITED	Hong Kong

	Samsung SDS Mexico, S.A. DE C.V.	Mexico
	Samsung SDS Global SCL Panama S. A.	Panama
	Samsung SDS Global SCL Chile Limitada	Chile
	Samsung SDS Global SCL Peru S.A.C.	Peru
	Samsung SDS Global SCL Colombia S.A.S.	Colombia
	Samsung SDS Global Development Center Xi'an	China
	Samsung SDS Global SCL Beijing Co., Ltd	China
	Samsung Engineering America Inc.	USA
	Samsung Engineering Hungary Ltd.	Hungary
	Samsung Engineering Italy S.R.L.	Italy
	Samsung Engineering (Malaysia) SDN. BHD.	Malaysia
	PT Samsung Engineering Indonesia Co., Ltd.	Indonesia
	Samsung Engineering (Thailand) Co., Ltd.	Thailand
	Samsung Engineering India Private Limited	India
	Samsung Engineering Vietnam Co., Ltd.	Vietnam
	Samsung Engineering Construction(Shanghai) Co., Ltd	China
	Samsung Engineering Construction Xi' an Co., Ltd.	China
	Samsung Saudi Arabia Co., Ltd.	Saudi Arabia
	Muharrag Wastewater Services Company W.L.L.	Bahrain
	Muharrag STP Company B.S.C.	Bahrain
	Muharrag Holding Company 1 Ltd.	Utd.Arab Emir.
	Samsung Ingenieria Mexico Construccion Y Operacion S.A. De C.V.	Mexico
	Samsung Engineering Trinidad Co., Ltd.	Trinidad,Tobago
	Samsung Ingenieria Manzanillo, S.A. De C.V.	Mexico
	Grupo Samsung Ingenieria Mexico, S.A. De C.V.	Mexico
	Samsung Ingenieria Energia S.A. De C.V.	Mexico
	Samsung Engineering Bolivia S.A	Bolivia
	Samsung Ingenieria DUBA S.A. de C.V.	Mexico
	Samsung Engineering Kazakhstan L.L.P.	Kazakhstan
	SEA Construction, LLC	USA
	SEA Louisiana Construction, L.L.C.	USA
	Samsung EPC Company Ltd.	Saudi Arabia
	Muharrag Holding Company 2 Ltd.	Utd.Arab Emir.
	Asociados Constructores DBNR, S.A. de C.V.	Mexico
	S-1 CORPORATION HUNGARY LLC	Hungary
	S-1 CORPORATION VIETNAM CO., LTD	Vietnam
	Samsung Beijing Security Systems	China
	PENGTAI INTERACTIVE ADVERTISING CO.,LTD	China
	Cheil USA Inc.	USA
	Cheil Central America Inc.	USA

	Iris Worldwide Holdings Limited	United Kingdom
	CHEIL EUROPE LIMITED	United Kingdom
	Cheil Germany GmbH	Germany
	Cheil France SAS	France
	CHEIL SPAIN S.L	Spain
	Cheil Benelux B.V.	Netherlands
	Cheil Nordic AB	Sweden
	Cheil India Private Limited	India
	Cheil (Thailand) Ltd.	Thailand
	Cheil Singapore Pte. Ltd.	Singapore
	CHEIL VIETNAM COMPANY LIMITED	Vietnam
	Cheil Integrated Marketing Philippines, Inc.	Philippines
	CHEIL MALAYSIA SDN. BHD.	Malaysia
	Cheil New Zealand Limited	New Zealand
	CHEIL CHINA	China
	Cheil Hong Kong Ltd.	Hong Kong
	Caishu (Shanghai) Business Consulting Co., Ltd	China
	Cheil MEA FZ-LLC	Utd.Arab Emir.
	Cheil South Africa (Pty) Ltd	South Africa
	CHEIL KENYA LIMITED	Kenya
	Cheil Communications Nigeria Ltd.	Nigeria
	Cheil Worldwide Inc./Jordan LLC.	Jordan
	Cheil Ghana Limited	Ghana
	Cheil Egypt LLC	Egypt
	Cheil Brasil Comunicacoes Ltda.	Brazil
	Cheil Mexico, S.A. de C.V.	Mexico
	Cheil Chile SpA.	Chile
	Cheil Peru S.A.C.	Peru
	CHEIL ARGENTINA S.A.	Argentina
	Cheil Rus LLC	Russian Fed.
	Cheil Ukraine LLC	Ukraine
	Cheil Kazakhstan LLC	Kazakhstan
	Samsung Hospitality America Inc.	USA
	Shilla Travel Retail Pte. Ltd.	Singapore
	Samsung Shilla Business Service Beijing Co., Ltd.	China
	Shilla Travel Retail Hong Kong Limited	Hong Kong
	Shilla Travel Retail Taiwan Limited	Taiwan
	HDC SHILLA (SHANGHAI) CO., LTD	China
	Samsung Hospitality U.K. Inc.	United Kingdom
	Samsung Hospitality Europe GmbH	Germany
	SAMSUNG HOSPITALITY ROMANIA SRL	Romania

	Samsung Hospitality Vietnam Co., Ltd.	Vietnam
	Samsung Hospitality Philippines Inc.	Philippines
	Samsung Hospitality India Private Limited	India
	Samsung Venture Investment (Shanghai) Co., Ltd.	China
	Iris (USA) Inc.	USA
	Iris Atlanta, Inc.	USA
	Iris Experience, Inc.	USA
	Iris Latin America, Inc.	USA
	Iris Worldwide San Diego, Inc.	USA
	89 Degrees, Inc.	USA
	Irisnation Latina No.2, S. de R.L. de C.V.	Mexico
	Irisnation Latina, S. de R.L. de C.V.	Mexico
	Pricing Solutions Ltd	Canada
	The Barbarian Group LLC	USA
	McKinney Ventures LLC	USA
	Iris Nation Worldwide Limited	United Kingdom
	Iris Americas, Inc.	USA
	Iris Canada Holdings Ltd	Canada
	Iris London Limited	United Kingdom
	Iris Promotional Marketing Ltd	United Kingdom
	Iris Ventures 1 Limited	United Kingdom
	Founded Partners Limited	United Kingdom
	Iris Products (Worldwide) Limited	United Kingdom
	Iris Korea Limited	United Kingdom
	Iris Digital Limited	United Kingdom
	Iris Amsterdam B.V.	Netherlands
	Iris Ventures (Worldwide) Limited	United Kingdom
	Iris Culture Limited	United Kingdom
	Concise Consultants Limited	United Kingdom
	Atom42 Ltd	United Kingdom
	WDMP Limited	United Kingdom
	Pricing Solutions (UK) Limited	United Kingdom
	Iris Services Limited Doel Skopje	Macedonia
	Irisnation Singapore Pte. Ltd.	Singapore
	Iris Worldwide Integrated Marketing Private Limited	India
	Iris Sydney PTY Ltd	Australia
	Iris Worldwide (Thailand) Limited	Thailand
	Iris Beijing Advertising Company Limited	China
	Iris Partners LLP	United Kingdom
	Holdings BR185 Limited	Brit.Virgin Is.
	Iris Germany GmbH	Germany

	Founded, Inc.	USA
	Pepper NA, Inc.	USA
	Pepper Technologies Pte. Ltd.	Singapore
	Beattie McGuinness Bungay Limited	United Kingdom
	Cheil Italia S.r.l	Italy
	Cheil Austria GmbH	Austria
	Centrade Integrated SRL	Romania
	Centrade Cheil HU Kft.	Hungary
	Centrade Cheil Adriatic D.O.O.	Serbia/Monten.
	Experience Commerce Software Private Limited	India
	Pengtai Greater China Company Limited	Hong Kong
	PT. CHEIL WORLDWIDE INDONESIA	Indonesia
	Cheil Philippines Inc.	Philippines
	Shilla Retail Plus Pte. Ltd.	Singapore
	Tianjin Samsung International Travel Service Co., Ltd	China
	Shilla Retail Limited	Macau
	Shilla Travel Retail Duty Free HK Limited	Hong Kong
	One Agency FZ-LLC	Utd.Arab Emir.
	One RX Project Management Design and Production Limited Company	Turkey
	One RX India Private Limited	India
	ONE RX INTERIOR DECORATION L.L.C	Utd.Arab Emir.
	ONE AGENCY PRINTING L.L.C	Utd.Arab Emir.
	One Agency South Africa (Pty) Ltd	South Africa
	Brazil 185 Participacoes Ltda	Brazil
	Iris Router Marketing Ltda	Brazil

3. 타법인출자 현황(상세)

(기준일 : 2021.12.31)

(단위 : 백만원, 주, %)

법인명	상장 여부	최초취득일자	출자 목적	최초취득금액	기초잔액			증가(감소)			기말잔액			최근사업연도 재무현황	
					수량	지분율	장부 가액	취득(처분)		평가 손익	수량	지분율	장부 가액	총자산	당기 순이익
								수량	금액						
에스코어(주)	비상장	2015.10.01	경영 참가 등	780	147,824	0.57	9	-	-	-	147,824	0.57	9	47,613	-456
(주)미라콤아이엔씨	비상장	2015.12.01	경영 참가 등	1,444	35,229	0.59	233	-	-	-	35,229	0.59	233	116,385	8,968
(주)휴먼티에스에스	비상장	2010.01.28	경영 참가 등	800	200,000	100	1,710	-	-	-	200,000	100	1,710	46,766	8,028
에스원씨알앤(주)	비상장	2010.12.01	경영 참가 등	700	140,000	100	1,130	-	-	-	140,000	100	1,130	4,277	127
삼성(북경)안방계통 기술유한공사	비상장	2011.09.27	경영 참가 등	1,181	-	100	1,181	-	303	-	-	100	1,484	15,906	2,505

SOCM LLC	비상장	2013.09.10	경영 참가 등	109	-	100	109	-	-109	-	-	-	-	-3	
S-1 CORPORATION VIETNAM CO., LTD	비상장	2017.04.07	경영 참가 등	1,131	-	100	1,131	-	-	-	100	1,131	5,336	465	
에스브이아이씨35호 신기술사업투자조합	비상장	2017.08.11	경영 참가 등	990	-	99	2,990	-	-	-	99	2,990	2,469	-78	
S-1 CORPORATION HUNGARY LLC	비상장	2018.10.29	경영 참가 등	32	-	100	32	-	-	-	100	32	8,841	1706	
코람코전문투자형 사모부동산투자 신탁제78호	비상장	2018.06.21	단순 투자 등	2,700	-	4.11	2,700	-	-	-	4.11	2,700	158,637	2,868	
(주)이글루시큐리티	상장	2000.01.19	경영 참가 등	500	1,209,829	11.00	5,771	-	-	2,819	1,209,829	11	8,590	60,867	5,130
캐피탈랜드코리아 전문사모부동산투자신탁5호	비상장	2017.09.28	단순 투자 등	300	-	0.84	300	-	-	-	0.84	300	203,737	55,980	
(주)신한알파위탁 관리부동산투자회사 (신한알파리츠)	상장	2018.08.08	단순 투자 등	579	144,617	0.28	1,030	-	-	120	144,617	0.28	1,150	808,679	8,531
(주)케이비강남오피스 제1호위탁관리 부동산투자회사	비상장	2018.08.22	단순 투자 등	3,000	75,000	1.53	3,729	-	-	-25	75,000	1.53	3,704	497,652	4,164
엔에이치아문디 전문 투자형 사모부동산 투자신탁12호	비상장	2020.02.03	단순 투자 등	2,000	-	1.64	2,035	-	-	30	-	1.64	2,065	279,575	3,170
(주)세미콜론론래위탁관리 부동산투자회사	비상장	2020.05.19	단순 투자 등	4,000	800,000	6.67	4,000	-	-	-	800,000	4.29	4,000	595,045	-897
(주)케이비부산 오피스제1호위탁관리 부동산투자회사	비상장	2020.05.29	단순 투자 등	2,500	250,000	9.84	2,603	-	-	-93	250,000	9.84	2,510	67,507	638
(주)코람코에너지 플러스위탁관리 부동산투자회사 (코람코에너지리츠)	상장	2020.07.02	단순 투자 등	3,000	600,000	0.86	2,883	-	-	1,011	600,000	0.86	3,894	987,518	20,249
이지스제372호 전문투자형 사모부동산투자신탁	비상장	2020.08.28	단순 투자 등	3,000	-	1.46	2,967	-	-	-47	-	1.46	2,920	631,955	5,809
합 계					-	-	36,543	-	194	3,815	-	-	40,552	-	-

※ 보유주식의 장부가액 및 평가손익은 한국채택국제회계기준(K-IFRS)으로 작성된 당사 재무제표 기준 금액입니다.

※ 당사가 출자한 타법인에 대하여 당기 중 발생한 변경사항은 다음과 같습니다.

- SOCM LLC는 당 사업연도 중 청산되었습니다.

- '아벤다스코리아 오피스전문사모 부동산투자신탁 제5호'는 '캐피탈랜드코리아 전문사모부동산투자신탁5호'로 '주)영시타워위탁관리부동산투자회사'는 '주)세미콜론론래위탁관리부동산투자회사'로 사명이 변경되었습니다.

※ 하기 법인의 최근 사업연도 재무현황은 각 법인의 결산기 감사보고서 등 가장 최근의 공시자료 등을 참고하여 작성하였으며 별도 기준입니다.

공시자료는 전자공시시스템(<http://dart.fss.or.kr>), 리츠정보시스템(<http://reits.molit.go.kr>)을 참고하시기 바랍니다.

- '20.12월 기준 : 에스코어(주), (주)미라콤아이앤씨, (주)이글루시큐리티

- '21.6월 기준 : (주)세미콜론론래위탁관리부동산투자회사, 주식회사 케이비부산오피스 제1호위탁관리 부동산투자회사

- '21.8월 기준 : 케이비강남오피스제1호위탁관리부동산투자회사

- '21.9월 기준 : (주)신한알파위탁관리부동산투자회사(신한알파리츠)

- '21.11월 기준 : (주)코람코에너지플러스위탁관리부동산투자회사(코람코에너지리츠)

- '21.12월 기준 : (주)휴먼티에스에스, 에스원씨알엠(주), 삼성(북경)안방계통기술유한공사, SOCM LLC, S-1 CORPORATION VIETNAM CO., LTD,
에스브이아이씨35호신기술사업투자조합, S-1 CORPORATION HUNGARY LLC, 코람코전문투자형사모부동산투자신탁제78호

※ 하기 펀드의 최근 사업연도 재무현황은 운용보고서 등을 참고하여 확인 가능한 결산 결과를 기재하였습니다.

- '21.8월 기준 : 이지스제372호 전문투자형사모부동산투자신탁

- '21.12월 기준 : 캐피탈랜드코리아전문사모부동산투자신탁5호, 엔에이치아문디전문투자형사모부동산투자신탁12호

※ 타법인 지분 취득 후 당기 중 금액이 감액된 사유는 아래와 같습니다.

- (주)케이비강남오피스제1호위탁관리부동산투자회사, (주)케이비부산오피스제1호위탁관리부동산투자회사, 이지스제372호전문투자형사모부동산투자신탁은

비상장된 주식으로 외부적격평가기관인 KIS채권평가(주)로부터 공정가치가격을 평가받아 장부에 반영하였으며

평가 시 투자자산의 특성과 입수 가능한 근거자료 등을 고려하여,

주식회사 케이비강남오피스제1호위탁관리부동산투자회사, 주식회사 케이비부산오피스제1호위탁관리부동산투자회사는 이익접근법(Income approach)을

이지스제372호전문투자형사모부동산투자신탁은 자산접근법(Adjusted net asset method)을 활용하였습니다.

【 전문가의 확인 】

1. 전문가의 확인

- 해당사항 없음

2. 전문가와의 이해관계

- 해당사항 없음