

목 차

반기보고서	1
【대표이사 등의 확인】	2
I. 회사의 개요	3
1. 회사의 개요	3
2. 회사의 연혁	5
3. 자본금 변동사항	7
4. 주식의 총수 등	7
5. 정관에 관한 사항	9
II. 사업의 내용	10
1. 사업의 개요	10
2. 주요 제품 및 서비스	10
3. 원재료 및 생산설비	11
4. 매출 및 수주상황	12
5. 위험관리 및 파생거래	13
6. 주요계약 및 연구개발활동	15
7. 기타 참고사항	17
III. 재무에 관한 사항	23
1. 요약재무정보	23
2. 연결재무제표	25
3. 연결재무제표 주식	30
4. 재무제표	47
5. 재무제표 주식	51
6. 배당에 관한 사항	69
7. 증권의 발행을 통한 자금조달에 관한 사항	70
7-1. 증권의 발행을 통한 자금조달 실적	70
7-2. 증권의 발행을 통해 조달된 자금의 사용실적	72
8. 기타 재무에 관한 사항	72
IV. 이사의 경영진단 및 분석의견	79
V. 회계감사인의 감사의견 등	80
1. 외부감사에 관한 사항	80
2. 내부통제에 관한 사항	81
VI. 이사회 등 회사의 기관에 관한 사항	82
1. 이사회에 관한 사항	82
2. 감사제도에 관한 사항	87
3. 주주총회 등에 관한 사항	90
VII. 주주에 관한 사항	94
VIII. 임원 및 직원 등에 관한 사항	98
1. 임원 및 직원 등의 현황	98
2. 임원의 보수 등	104
IX. 계열회사 등에 관한 사항	107
X. 대주주 등과의 거래내용	127
XI. 그 밖에 투자자 보호를 위하여 필요한 사항	128
1. 공시내용 진행 및 변경사항	128
2. 우발부채 등에 관한 사항	128
3. 제재 등과 관련된 사항	128

4. 작성기준일 이후 발생한 주요사항 등 기타사항	129
XII. 상세표	130
1. 연결대상 종속회사 현황(상세).....	130
2. 계열회사 현황(상세).....	130
3. 타법인출자 현황(상세)	146
【 전문가의 확인 】	149
1. 전문가의 확인	149
2. 전문가와의 이해관계	149

반기보고서

(제 46 기)

사업연도 2022년 01월 01일 부터
 2022년 06월 30일 까지

금융위원회

한국거래소 귀중

2022년 8월 16일

제출대상법인 유형 :

주권상장법인

면제사유발생 :

해당사항 없음

회 사 명 :

(주)에스원

대 표 이 사 :

남 궁 범

본 점 소 재 지 :

서울특별시 중구 세종대로7길 25(순화동)

(전 화)1588-3112

(홈페이지) <http://www.s1.co.kr>

작 성 책 임 자 :

(직 책) 재무그룹장 (성 명) 신재형

(전 화) 02-2131-8366

【 대표이사 등의 확인 】

확 인 서

우리는 당사의 대표이사 및 신고업무담당이사로서 이 반기보고서의 기재내용에 대해 상당한 주의를 다하여 직접 확인·검토한 결과, 중요한 기재사항의 기재 또는 표시의 누락이나 허위의 기재 또는 표시가 없고, 이 반기보고서에 표시된 기재 또는 표시사항을 이용하는 자의 중대한 오해를 유발하는 내용이 기재 또는 표시되지 아니하였음을 확인합니다.

또한, 당사는 「주식회사 등의 외부감사에 관한 법률」 제8조의 규정에 따라 내부회계관리제도를 마련하여 운영하고 있음을 확인합니다.

2022. 8. 16

주식회사 에스원

대표이사 : 남 궁 범



신고업무담당이사 : 박 준 성



I. 회사의 개요

1. 회사의 개요

1) 연결대상 종속회사 현황(요약)

(단위 : 사)

구분	연결대상회사수				주요 종속회사수
	기초	증가	감소	기말	
상장	-	-	-	-	-
비상장	6	-	-	6	-
합계	6	-	-	6	-

※상세 현황은 '상세표-1. 연결대상 종속회사 현황(상세)' 참조

- 연결대상회사의 변동내용

구분	자회사	사유
신규 연결	-	-
연결 제외	-	-

2) 회사의 법적·상업적 명칭, 설립일자 등

회사명	영문표기	설립일자
(주)에스원	S-1 CORPORATION	1977.11.28

당사는 1977년 11월 28일 한국경비실업 주식회사로 설립되었으며
1996년 1월 30일 한국증권거래소에 주식을 상장하였습니다.

3) 본사의 주소, 전화번호 및 홈페이지

- 주소 : 서울특별시 중구 세종대로7길 25(순화동)
- 전화번호 : 1588-3112
- 홈페이지 : <http://www.s1.co.kr>

4) 회사사업 영위의 근거가 되는 법률

경비업의 육성 및 발전과 그 체계적 관리에 관하여 필요한 사항을 「경비업법」에서 규정하고 있습니다.

5) 중소기업 등 해당 여부

당사는 「중소기업기본법」 제2조에 의한 중소기업에 해당되지 않습니다.

중소기업 해당 여부	미해당
------------	-----

벤처기업 해당 여부	미해당
중견기업 해당 여부	미해당

6) 주요 사업의 내용

에스원은 '종합 안심솔루션 회사'로서 주요 사업으로 '시큐리티 서비스', '인프라 서비스' 사업을 영위하고 있으며, 첨단 보안시스템과 부동산 종합 서비스 역량, 차별화된 고객서비스로 대한민국의 시큐리티 서비스, 부동산 서비스 및 보안 SI(System Integration) 시장을 선도하고 있습니다. 최근에는 변화하는 트렌드에 부합하는 기술을 제공하기 위해 경쟁력 있는 솔루션을 개발하고 있으며, 무인매장 솔루션, 생체인증 기반의 발열감지리더, 스마트 건물관리 솔루션 등 다양한 보안 및 건물관리 솔루션을 출시하며 새로운 성장 가능성을 만들어가고 있습니다.

상기 내용 관련하여 자세한 사항은 'Ⅱ. 사업의 내용'을 참고하시기 바랍니다.

7) 신용평가에 관한 사항

당사는 신용평가전문기관인 이크레더블 및 나이스디앤비로부터 신용등급 평가를 받고 있습니다.

평가일	평가대상 유가증권 등	신용등급	신용평가전문기관명 (신용평가등급범위)	비고
2020년 4월 20일	기업신용평가	AA+	이크레더블(AAA~D)	정기평가
2020년 4월 22일	기업신용평가	AAA	나이스디앤비(AAA~D)	정기평가
2021년 4월 20일	기업신용평가	AA+	이크레더블(AAA~D)	정기평가
2021년 4월 21일	기업신용평가	AAA	나이스디앤비(AAA~D)	정기평가
2022년 4월 20일	기업신용평가	AA+	이크레더블(AAA~D)	정기평가
2022년 4월 21일	기업신용평가	AAA	나이스디앤비(AAA~D)	정기평가

- 이크레더블 신용등급체계 및 등급정의

등급체계	등급정의
AAA	채무이행 능력이 최고 우량한 수준임
AA	채무이행 능력이 매우 우량하나, AAA보다는 다소 열위한 요소가 있음
A	채무이행 능력이 우량하나, 상위등급에 비해 경기침체 및 환경변화의 영향을 받기가 쉬움
BBB	채무이행 능력이 양호하나, 장래경기침체 및 환경변화에 따라 채무이행 능력이 저하될 가능성이 내포되어 있음
BB	채무이행 능력에 문제가 없으나, 경제여건 및 시장환경 변화에 따라 그 안정성면에서는 투기적인 요소가 내포되어 있음
B	채무이행 능력이 있으나, 장래의 경제 환경 악화시 채무불이행 가능성이 있어 그 안정성면에서 투기적임
CCC	현재시점에서 채무불이행이 발생할 가능성을 내포하고 있어 매우 투기적임
CC	채무불이행이 발생할 가능성이 높음

C	채무불이행이 발생할 가능성이 매우 높음
D	현재 채무불이행 상태에 있음

※ 기업의 신용능력에 따라 AAA 등급에서 D 등급까지 10등급으로 구분 표시되며
 등급 중 AA 등급에서 CCC 등급까지는 상대적 위치에 따라 + 또는 - 부호를 부여할 수 있음

- 나이스디앤비 신용등급체계 및 등급정의

등급체계	등급정의
AAA	최상위의 상거래 신뢰도를 보유한 수준
AA	우량한 상거래 신뢰도를 보유하여, 환경변화에 대한 대처능력이 충분한 수준
A	양호한 상거래 신뢰도를 보유하며, 환경변화에 대한 대처능력이 상당한 수준
BBB	양호한 상거래 신뢰도가 인정되나, 환경변화에 대한 대처능력은 다소 제한적인 수준
BB	단기적 상거래 신용도가 인정되나, 환경변화에 대한 대처능력은 제한적인 수준
B	단기적 상거래 신용도가 인정되나, 환경변화에 대한 대처능력은 미흡한 수준
CCC	현 시점에서 신용위험 발생가능성이 내포된 수준
CC	현 시점에서 신용위험 발생가능성이 높은 수준
C	현 시점에서 신용위험 발생가능성이 매우 높고 향후 회복가능성도 매우 낮은 수준
D	상거래 불능 및 이에 준하는 상태에 있는 수준

※ 기업의 신용능력에 따라 AAA 등급에서 D 등급까지 10등급으로 구분 표시되며
 등급 중 AA 등급에서 CCC 등급까지는 상대적 위치에 따라 + 또는 - 부호를 부여할 수 있음

8) 회사의 주권상장(또는 등록·지정)여부 및 특례상장에 관한 사항

주권상장 (또는 등록·지정)여부	주권상장 (또는 등록·지정)일자	특례상장 등 여부	특례상장 등 적용법규
유가증권 시장	1996년 01월 30일	해당사항 없음	해당사항 없음

2. 회사의 연혁

1) 회사의 본점소재지 및 그 변경

당사의 본점소재지는 「서울특별시 중구 세종대로 7길 25(순화동)」이며
 공시대상기간 중 변동된 사항은 없습니다.

2) 경영진 및 감사의 중요한 변동

변동일자	주총종류	선임		임기만료 또는 해임
		신규	재선임	
2018년 03월 21일	정기주총	-	· 사내이사 육현표 · 사외이사 이상범 · 기타비상무이사 코마츠자키 츠네토	-
2018년 03월 21일	-	-	· 대표이사 육현표	-

2019년 03월 21일	정기주총	· 기타비상무이사 나카다 타카시	· 사내이사 임석우 · 사외이사 김영걸 · 상근감사 김윤환	· 기타비상무이사 코마츠자키 츠네오(사임)
2020년 03월 19일	정기주총	· 사내이사 노희찬 · 사내이사 모리야 키요시 · 사내이사 권영기 · 비상근감사 이시다 쇼자부로	· 사내이사 박준성 · 기타비상무이사 사토 사다히로	· 사내이사 육현표(사임) · 사내이사 키다 코이치(임기만료) · 사내이사 임석우(사임) · 비상근감사 타카쿠라 켄슈(임기만료)
2020년 03월 19일	-	· 대표이사 노희찬 · 대표이사 모리야 키요시	-	-
2021년 03월 18일	정기주총	· 사외이사 이재훈	-	· 사외이사 이상범(사임)
2022년 03월 17일	정기주총	· 사내이사 남공범 · 사외이사 이만우	· 기타비상무이사 나카다타카시 · 상근감사 김윤환	· 사내이사 노희찬(사임) · 사외이사 김영걸(사임)
2022년 03월 17일	-	· 대표이사 남공범	-	-

※ 회사는 정기주주총회와 동일자에 개최되는 이사회에서 대표이사를 선임하고 있습니다.

3) 최대주주의 변동

당사는 최근 5년간 최대주주가 변경된 사실이 없습니다.

4) 상호의 변경

당사는 최근 5년간 국문 및 영문 상호가 변경된 사실이 없습니다.

5) 회사가 화의, 회사정리절차 그 밖에 이에 준하는 절차를 밟은 적이 있거나 현재 진행중인 경우 그 내용과 결과

당사는 공시대상 기간 중 해당사항이 없습니다.

6) 회사가 합병 등을 한 경우 그 내용

당사는 공시대상 기간 중 해당사항이 없습니다.

7) 회사의 업종 또는 주된 사업의 변화

당사는 공시대상 기간 중 해당사항이 없습니다.

8) 그 밖에 경영활동과 관련된 중요한 사항의 발생내용

2018. 02 에스원 지능형 영상분석 알고리즘, 한국인터넷진흥원 지능형CCTV 성능 인증 획득
 2018. 03 한국HRD협회 주최 올해의 대한민국 인적자원개발 대상 종합대상 수상
 2018. 05 한국인터넷진흥원 개인정보관리체계(PIMS) 인증 획득
 2018. 09 제6회 에스원 시큐리티 솔루션 페어 개최
 2018. 10 얼굴인식 기반 출입관리 서비스 얼굴인식리더 출시
 2018. 11 에스원PS 52시간 근무관리 서비스 출시
 2019. 03 차세대 기업용 보안솔루션 클레스(CLES) 출시
 2019. 04 통합 PC보안 플랫폼 에스원ESP 출시
 2019. 06 에스원SVMS, VMS분야 TTA(한국정보통신기술협회) 인증 획득
 2019. 09 2019 대한민국 안전기술대상 행정안전부 장관상 수상
 2019. 12 2019 대한민국 기술대상 산업통상자원부 장관상 수상
 2020. 06 국방부 유해발굴감식단 6.25 전사자 유해발굴사업 활성화 업무협약 체결
 2020. 06 무인주차장 운영솔루션 스마트 주차관리 출시

2020. 09 클라우드 출입·근태관리 솔루션 '클라우드 매니저' 출시
 2021. 02 지능형 발열감지리더 '에스원 히트스캔' 출시
 2021. 07 한국서비스대상 빌딩관리부문 종합대상 6년 연속 대상 수상
 2021. 07 한국서비스품질지수(KS-SQI) 무인경비부문 9년 연속 1위
 2021. 09 스마트 빌딩관리 솔루션 '에스원 블루스캔' 출시
 2021. 10 한국산업의 고객만족도 조사(KCSI) 무인경비부문 7년 연속 1위
 2021. 11 언택트 출입관리 솔루션 '에스원 시큐도어' 출시
 2022. 03 한국산업의 브랜드 파워(K-BPI) 방범보안서비스부문 17년 연속 1위
 2022. 04 국가고객만족도(NCSI) 무인경비보안부문 2년 연속 1위
 2022. 06 디바이스 모니터링 솔루션 '에스원 라이브 매니저' 출시
 2022. 06 무인매장 솔루션 '안심24', '안심24 플러스' 출시
 2022. 06 융복합서비스플랫폼 '에스원 Connect X' 출시

3. 자본금 변동사항

당사는 최근 5년간 자본금 변동사항이 없습니다.

1) 자본금 변동추이

(단위 : 원, 주)

종류	구분	당반기말	제45기 (2021년말)	제44기 (2020년말)
보통주	발행주식총수	37,999,178	37,999,178	37,999,178
	액면금액	500	500	500
	자본금	18,999,589,000	18,999,589,000	18,999,589,000
우선주	발행주식총수	-	-	-
	액면금액	-	-	-
	자본금	-	-	-
기타	발행주식총수	-	-	-
	액면금액	-	-	-
	자본금	-	-	-
합계	자본금	18,999,589,000	18,999,589,000	18,999,589,000

4. 주식의 총수 등

1) 주식의 총수 현황

2022년 6월말 현재 당사가 발행할 주식의 총수는 보통주 80,000,000주이며, 현재까지 발행한 주식의 총수는 보통주 37,999,178주입니다.

(기준일 : 2022년 06월 30일)

(단위 : 주)

구분	주식의 종류			비고
	보통주	우선주	합계	

I. 발행할 주식의 총수		80,000,000	-	80,000,000	-
II. 현재까지 발행한 주식의 총수		37,999,178	-	37,999,178	-
III. 현재까지 감소한 주식의 총수		-	-	-	-
	1. 감자	-	-	-	-
	2. 이익소각	-	-	-	-
	3. 상환주식의 상환	-	-	-	-
	4. 기타	-	-	-	-
IV. 발행주식의 총수 (II-III)		37,999,178	-	37,999,178	-
V. 자기주식수		4,188,939	-	4,188,939	-
VI. 유통주식수 (IV-V)		33,810,239	-	33,810,239	-

2) 자기주식 취득 및 처분 현황

2022년 6월말 현재 당사가 보유하고 있는 자기주식은 보통주 4,188,939주입니다.

(기준일 : 2022년 06월 30일)

(단위 : 주)

취득방법	주식의 종류	기초수량	변동 수량			기말수량	비고		
			취득(+)	처분(-)	소각(-)				
배당 가능 이익 범위 이내 취득	직접 취득	장내 직접 취득	보통주	4,162,000	-	-	-	4,162,000	-
			우선주	-	-	-	-	-	-
		장외 직접 취득	보통주	-	-	-	-	-	-
			우선주	-	-	-	-	-	-
		공개매수	보통주	-	-	-	-	-	-
			우선주	-	-	-	-	-	-
	소계(a)	보통주	4,162,000	-	-	-	4,162,000	-	
		우선주	-	-	-	-	-	-	
	신탁 계약에 의한 취득	수탁자 보유수량	보통주	-	-	-	-	-	-
			우선주	-	-	-	-	-	-
		현물보유수량	보통주	-	-	-	-	-	-
			우선주	-	-	-	-	-	-
		소계(b)	보통주	-	-	-	-	-	-
			우선주	-	-	-	-	-	-
기타 취득(c)		보통주	26,939	-	-	-	26,939	-	
		우선주	-	-	-	-	-	-	
총 계(a+b+c)		보통주	4,188,939	-	-	-	4,188,939	-	
		우선주	-	-	-	-	-	-	

3) 자기주식 직접 취득 · 처분 이행현황

해당사항 없습니다.

4) 자기주식 신탁계약 체결 · 해지 이행현황

해당사항 없습니다.

5) 종류주식(명칭) 발행현황
해당사항 없습니다.

5. 정관에 관한 사항

당사의 최근 정관 개정일은 2019년 3월 21일이며, 자세한 사항은 정관 변경 이력을 참고하시기 바랍니다.

1) 정관 변경 이력

정관변경일	해당주총명	주요변경사항	변경이유
2019.03.21	제42기 정기주주총회	제7조 주식의 종류 제7조의3 권리의 전자등록 등	전자증권법시행에 따른 변경 내용 반영

II. 사업의 내용

1. 사업의 개요

당사는 '종합 안심솔루션 회사'로서 주요 사업으로 시큐리티 서비스와 인프라 서비스 사업을 영위하고 있으며, 첨단 보안시스템과 부동산 종합 서비스 역량, 차별화된 고객서비스로 대한민국의 시큐리티 서비스, 부동산 서비스 및 보안SI(System Integration) 시장을 선도하고 있습니다.

먼저 시큐리티 서비스 사업은 유·무선 통신 네트워크를 통해 첨단 보안기와 관제센터, 출동요원을 연결하여 범죄 및 사고를 예방하는 시스템보안 서비스 제공 및 보안 관련 상품을 판매하고 있습니다. 당사는 전국을 관할하는 서비스 거점, 영업 및 출동 인력을 보유하고 있으며, 시큐리티 전문 교육을 통해 서비스 품질 확보에 주력하고 있습니다. 또한 변화하는 보안 트렌드에 부합하는 기술을 제공하기 위해 클라우드 기반 출입근태, 영상보안 솔루션, 발열감지 솔루션 등을 출시하며 고객에게 안전과 안심의 가치를 제공하고 있습니다.

다음으로 인프라 서비스 사업은 부동산 서비스 부문과 통합보안 및 보안 SI(System Integration) 부문으로 구성되어 있습니다. 부동산 서비스 부문은 시설운영, 유지보수, 보안, 미화, 주차, 안내 등 건물시설관리 전반의 운영 및 유지관리 서비스를 제공하는 FM(Facility Management) 서비스와 건물의 예산 수립 및 관리, 임대차관리, 부동산 운영 리스크관리 등 건물 자산의 운영수익을 극대화하는 PM(Property Management) 서비스, 투자자문, 매매·임대차 컨설팅 등의 서비스를 제공하고 있습니다.

당사는 부동산 서비스 전 영역을 아우르는 전문화된 인력과 통합적인 서비스 제공체계 및 차별화된 부동산 서비스 노하우를 보유하고 있습니다. 이를 바탕으로 2015년에는 프리미엄 부동산 종합브랜드 '에스원 블루에셋'을 출시하였으며, 부동산 서비스 노하우와 시스템보안 서비스의 센싱-모니터링 기술을 결합한 스마트 주차관리, 스마트 케어존 서비스에 이어 2021년 9월 스마트 건물관리 솔루션 '블루스캔' 서비스를 출시하며 새로운 성장 가능성을 만들어가고 있습니다.

통합보안 및 보안 SI(System Integration) 부문은 대형 산업체 및 중/대형 건물을 대상으로 컨설팅에서부터, 출입관리·영상감시 등 각종 보안시스템의 설계 및 구축, 상주 경비인력을 통한 순찰, 출입관리 서비스 제공, 그리고 유지보수에 이르기까지 보안 관련 전 영역에서 효율적인 인프라 운영이 이뤄질 수 있도록 서비스를 제공하고 있습니다.

당사는 사업부, 본부, 사업팀, 지사 등 전국적인 영업망을 통하여 영업을 진행하고 있으며, 2022년 상반기 매출은 연결기준 12,160억원입니다. 시큐리티 서비스 부문의 보안용역 및 상품등의 매출액은 6,055억원이며 인프라 서비스부문의 건물관리용역, 보안용역 및 상품등의 매출은 6,033억원, 기타부문의 임대, 교육등 매출은 72억원 입니다. 사업 부문별 매출 및 재무현황에 관련된 세부내용은 'II. 사업의 내용'의 '2. 주요 제품 및 서비스', '4. 매출 및 수주 상황', '7. 기타 참고사항' 등을 참고 하시기 바랍니다.

2. 주요 제품 및 서비스

1) 주요 제품 등의 현황

당사 및 종속회사는 시스템보안 서비스, 정보보안, IoT보안, 보안관련 상품판매, 부동산 서비스, 보안SI, 임대, 교육 등을 제공하고 있습니다.

[사업부문별 주요 제품]

사업부문	회사	주요 제품
시큐리티 서비스	(주)에스원 에스원씨알엠(주)	시스템보안 서비스, 정보보안, IoT보안, 보안상품 등
인프라 서비스	(주)에스원 (주)휴먼티에스에스 삼성(북경)안방계통기술유한공사 S-1 CORPORATION VIETNAM CO., LTD S-1 CORPORATION HUNGARY LLC	부동산 시설 및 수익관리·컨설팅, 통합보안, 보안SI 등
기타	(주)에스원 에스브이아이씨35호신기술사업투자조합	임대, 교육매출 등

※ 제46기 1분기부터 사업부문을 변경하여 기재하였으며 이에 따라 제45기, 제44기 기간도 재작성하였습니다.

[사업부문별 품목]

(기준일 : 2022.06.30)

(단위 : 백만원)

사업부문	품목	제46기 반기		제45기		제44기	
		매출액	비율	매출액	비율	매출액	비율
시큐리티 서비스	시스템보안 서비스, 정보보안, IoT보안 등	558,473	45.93%	1,076,321	46.55%	1,057,103	47.54%
	보안상품	54,555	4.48%	108,935	4.71%	104,299	4.69%
	부문 내 내부거래 제거 등	△7,575	△0.62%	△13,898	△0.60%	△13,418	△0.60%
	부문 계	605,453	49.79%	1,171,358	50.66%	1,147,984	51.63%
인프라 서비스	부동산 서비스	337,668	27.77%	653,355	28.25%	596,651	26.84%
	통합보안	228,306	18.78%	433,303	18.74%	409,163	18.40%
	보안SI	128,093	10.53%	218,098	9.43%	226,941	10.21%
	부문 내 내부거래 제거 등	△90,816	△7.47%	△178,767	△7.73%	△173,295	△7.79%
	부문 계	603,251	49.61%	1,125,989	48.69%	1,059,460	47.66%
기타	임대, 교육 등	7,271	0.60%	15,142	0.65%	15,897	0.71%
총 계		1,215,975	100.00%	2,312,489	100.00%	2,223,341	100.00%

※ 각 부문별 매출액은 부문 간 내부거래를 포함하고 있습니다.

[△는 부(-)의 값임]

※ 세부 제품별 매출은 '4. 매출 및 수주상황' 항목을 참조하시기 바랍니다.

※ 제46기 1분기부터 사업부문 및 품목의 분류를 변경하여 기재하였으며 이에 따라 제45기, 제44기 기간도 재작성하였습니다.

2) 주요 제품 등의 가격변동추이

보안시스템서비스 및 건물관리서비스 등은 상품 및 규모에 따라 가격이 상이하여 가격변동 추이를 기재하지 않았습니다.

3. 원재료 및 생산설비

1) 주요 원재료에 관한 사항

당사의 보안시스템 및 건물관리 서비스 사업은 일반 제조업과는 달리 원재료의 매입이 존재하지 않아 매입에 관한 사항은 별도로 기재하지 않습니다.

2) 생산 및 설비에 관한 사항

당사는 사업 특성상 별도의 생산 설비를 갖추고 있지 않습니다. 다만, 서비스 제공을 위한 경보기기, 경보설비, 차량 등으로 구성되는 유형자산 및 사용권 자산을 보유하고 있습니다. 자세한 내용은 'III. 재무에 관한 사항' 주석 중 유형자산, 무형자산 및 리스의 내용을 참고하시기 바랍니다. 또한 영업에 중요한 시설로서 부동산(사무실 등)을 보유 또는 임차하고 있습니다.

[주요 부동산 보유 및 임차현황]

지역	사업장	소재지	주용도
국내	본사	서울특별시 중구 세종대로 7길 25	본사
	수원사옥	경기도 수원시 팔달구 경수대로 522	관제센터 등
	인재개발원	충청남도 천안시 동남구 북면 양곡1길 262	교육 등
	물류센터	충청남도 아산시 음봉면 산동로 253	물류 등

4. 매출 및 수주상황

1) 매출실적

(기준일 : 2022.06.30)

(단위 : 백만원)

사업부문	매출유형	품목	제46기 반기	제45기	제44기
시큐리티 서비스	보안용역 및 상품	시스템보안 서비스, 정보보안, IoT보안 등	558,473	1,076,321	1,057,103
		보안상품	54,555	108,935	104,299
	기타	부문 내 내부거래 제거 등	△7,575	△13,898	△13,418
	부문 계		605,453	1,171,358	1,147,984
인프라 서비스	건물관리용역	부동산 서비스	337,668	653,355	596,651
	보안용역 및 상품	통합보안	228,306	433,303	409,163
		보안SI	128,093	218,098	226,941
	기타	부문 내 내부거래 제거 등	△90,816	△178,767	△173,295
부문 계		603,251	1,125,989	1,059,460	
기 타	기 타	임대, 교육 등	7,271	15,142	15,897
총 계			1,215,975	2,312,489	2,223,341

* 각 부문별 매출액은 부문 간 내부거래를 포함하고 있습니다.

[△는 부(-)의 값임]

* 제46기 1분기부터 사업부문, 매출유형 및 품목의 분류를 변경하여 기재하였으며 이에따라 제45기, 제44기 기간도 재작성하였습니다.

2) 판매방법 및 전략

당사의 경우 사업부, 본부, 사업팀, 지사 등 전국적인 영업망을 운영하고 있으며 시스템 보안서비스 및 설치, 보안 관련 상품판매, 부동산 서비스 등에 대한 영업을 진행하고 있습니다.

- 2022년 6월 30일 기준

시큐리티서비스사업부							인프라서비스사업부		
지역사업본부							전략영업본부	마케팅본부	서비스본부
경기사업팀 지사	서울사업팀 지사	부경사업팀 지사	경북사업팀 지사	충청사업팀 지사	호남사업팀 지사	강원사업팀 지사			

5. 위험관리 및 파생거래

연결회사는 여러 활동으로 인하여 시장위험(가격위험), 신용위험 및 유동성위험과 같은 다양한 금융 위험에 노출되어 있습니다. 회사의 전반적인 위험관리정책은 금융시장의 예측불가능성에 초점을 맞추고 있으며 재무성과에 잠재적으로 불리할 수 있는 효과를 최소화하는 데 중점을 두고 있습니다.

당반기 중 연결회사의 시장위험 및 신용위험에 영향을 미치는 사업환경 및 경제적 환경의 유의적인 변동은 없으며, 유동성 위험과 자본위험관리의 내역은 다음과 같습니다.

1) 시장위험

(1) 가격위험

연결회사는 재무상태표상 기타포괄손익-공정가치 금융자산 및 당기손익-공정가치 금융자산으로 분류되는 보유 지분증권 등의 가격위험에 노출되어 있습니다.

보유 지분증권의 가격의 상승 또는 하락이 연결회사의 당기 포괄이익에 미치는 영향은 아래 표와 같습니다. 이 분석은 다른 변수들은 일정하며 연결회사가 보유하고 있는 상장주식의 가격이 30% 증가 또는 감소한 경우를 분석한 것입니다.

(단위: 원)

당반기	포괄손익에 대한 영향
지분증권(상장) 등	2,470,047,591

(단위: 원)

전반기	포괄손익에 대한 영향
지분증권(상장)	3,214,877,210

2) 유동성위험

연결회사의 재무부서는 미사용 차입금한도를 적정수준으로 유지하고 영업 자금 수요를 충족시킬 수 있도록 유동성에 대한 예측을 항시 모니터링하여 차입금 한도나 약정을 위반하는 일이 없도록 하고 있습니다. 유동성에 대한 예측 시에는 연결회사의 자금조달계획, 약정 준수, 연결회사 내부의 목표부채비율 및 통화에 대한 제한과 같은 외부 법규나 법률 요구사항이 있는 경우 그러한 요구사항을 고려하고 있습니다.

재무부서는 상기에서 언급한 예측을 통해 결정된 대로 여유 있는 유동성이 확보될 수 있도록 적절한 만기나 충분한 유동성을 제공해주는 이자부 당좌예금, 정기예금, 수시입출금식 예금, 시장성 유가증권 등의 금융상품을 선택하여 잉여자금을 투자하고 있습니다.

연결회사의 유동성 위험 분석내역은 다음과 같습니다. (단위:원)

- 당반기말

(단위: 원)

구 분	1년 이하	1년에서 3년 이하	3년에서 5년 이하
매입채무및기타채무(*)	152,431,133,742	-	-
리스부채	19,225,080,103	26,462,656,366	2,285,626,130
예수보증금	32,724,370,189	4,911,486,495	-

(*) 매입채무 및 기타채무 중 종업원급여 해당액을 제외한 금액입니다.

- 전기말

(단위: 원)

구 분	1년 이하	1년에서 3년 이하	3년에서 5년 이하
매입채무및기타채무(*)	174,395,874,862	-	-
리스부채	21,004,185,965	28,656,967,866	3,480,991,152
예수보증금	33,371,228,801	4,870,474,634	-

(*) 매입채무 및 기타채무 중 종업원급여 해당액을 제외한 금액입니다.

3) 자본위험관리

연결회사의 자본관리 목적은 계속기업으로서 주주 및 이해당사자들에게 이익을 지속적으로 제공할 수 있는 능력을 보호하고 자본비용을 절감하기 위해 최적 자본구조를 유지하는 것입니다. 부채비율은 총부채를 총자본으로 나누어 산출하고 있습니다.

당반기말과 전기말의 부채비율은 다음과 같습니다. (단위:원)

구 분	당반기말	전기말
부채(①)	533,290,338,402	530,076,697,754
자본(②)	1,434,104,322,359	1,442,895,804,503
부채비율(①/②)	37.19%	36.74%

6. 주요계약 및 연구개발활동

1) 경영상의 주요계약

당사는 SECOM CO., LTD.와 기술지원계약을 체결하여 안전사업을 행하는 데 있어 특정한 권리의 부여 및 특정한 기술지원을 제공받기로 약정하였습니다. 이와 같은 기술지원계약에 따라 회사는 4월 이전까지 보안시스템서비스 부문 일부 매출액의 0.65%, 4월 이후 보안시스템서비스 부문 일부 매출액의 0.55%에 해당하는 금액을 Royalty 로 지급하고 있습니다.

2) 연구개발활동

(1) 연구개발 활동의 개요

당사는 시큐리티 및 보안서비스에서 지속적인 경쟁우위 확보를 위하여 기초 기술 연구분야에서부터 IT기반의 영상, 유무선 복합 등의 응용범위까지 다양한 기술 발굴을 통하여 연구를 진행하고 있으며 고객에게 가치를 제공할 수 있는 혁신적인 첨단 보안기기 및 솔루션을 지속 개발할 계획입니다.

(2) 연구개발 담당조직

당사의 사업부 및 연구팀 산하의 연구조직에서 보안기술을 자체 개발하고 회사가 제조·판매 중인 제품의 고수익화를 추진하고 있습니다.

- 연구개발 담당조직(2022년 6월 30일 기준)

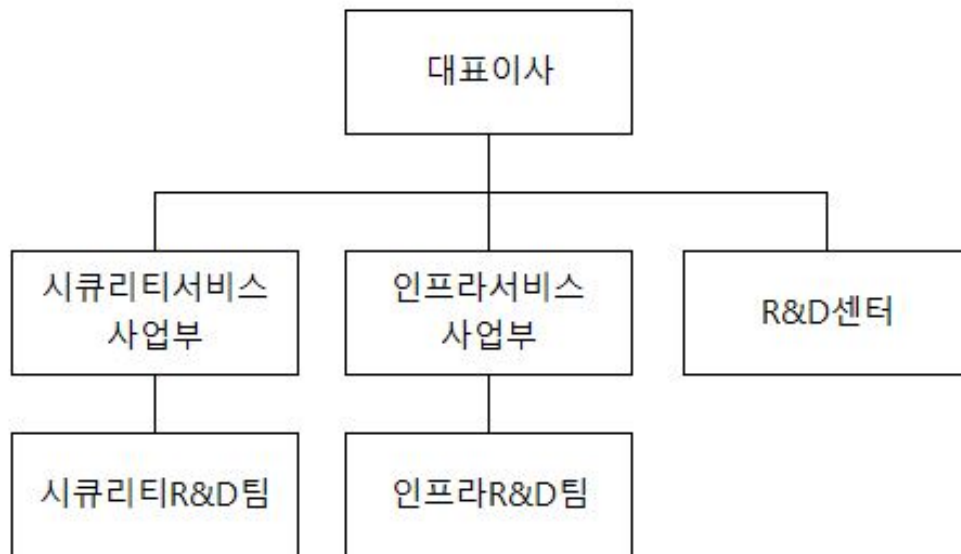

(3) 연구개발비용

당사의 공시대상기간(최근 3사업연도) 중 연구개발비용 현황은 다음과 같습니다.

(단위 : 백만원)

과 목	제46기 반기	제45기	제44기	비 고
연구개발비용 계*	10,505	19,820	12,118	-
(정부보조금)	-	-	-	-
연구개발비 / 매출액 비율 [연구개발비용계÷당기매출액×100]	0.86%	0.86%	0.55%	-

※ 연결재무제표기준입니다.

※ 제46기 반기, 제45기, 제44기는 한국채택국제회계기준(K-IFRS)에 따라 작성되었습니다.

(4) 연구개발실적

당사의 최근 3년간 연구개발 실적은 다음과 같습니다.

연 도	과제명	연구결과 및 기대효과
2020년	휴엔 2.0 아파트向 모바일카드	- 휴엔상품 경쟁력 제고를 위해 아파트너사와 연동 서비스 개발 * 제공 서비스 : 방문차량 서비스, 모바일 카드 서비스, SECOM ON 서비스 개발
	LGU+向 LTE 관제 통신기기 3종 개발	- LGU+사와의 협업 확대를 위한 LGU+向 관제통신기기 3종 개발 * 무선통신 변환기, 통신모듈(세콤스마트, 세콤 듀얼)
	카카오 주차플랫폼과 연동한 출동서비스	- 카카오의 주차 플랫폼과 당사의 주차 콜센터, 출동서비스를 결합한 상품의 공동개발
	클라우드 출입·근태 솔루션	- 출입/근태 SW관련 VOC 저감을 통한 운영 효율화와 WEB을 활용한 모니터링 및 사용 기준(제공서비스, 사용인원)에 따른 차등요금제 적용으로 서비스 차별화 추진
	아이폰 인증모듈 개발	- 기존리더기(13.56MHz)에 스티커형태의 모듈을 부착하여 아이폰 모바일카드를 지원할 수 있게 해주는 '아이폰용 인증모듈' 개발
	배송기사 모바일 카드	- 음식점/커피점 등 매장 고객처에 정기적으로 방문하는 배송기사 전용 모바일 카드 개발
	UVIS 렌터카 플랫폼 고도화	- 모바일 APP기반 차량 원격 제어 솔루션 * 차량제어 Key 전송/관리, 원격 제어관리(도어 개폐/경적 등)
2021년	건물 시설관리 통합솔루션	- 소형건물 및 매장의 시설관리와 방범서비스를 하나의 시스템으로 통합, 원격 관제가 가능한 솔루션 개발
	클라우드CCTV	- 저장장치 없이 카메라 단독 사용 영상 상품으로 최소한의 비용으로 영상감시 서비스 제공
	히트스캔	- 당사 얼굴인식리더에 발열감지모듈 부착, 발열 이상자 감지 및 마스크 착용 여부 검출

	영상 VMS 솔루션 카메라 채널수 확대	- 카메라로부터 영상을 수집하는 스트리밍 서버의 카메라 수용 능력 확장을 위한 서버 벤더, H/W 사양 최적화로 원가 절감
	데스크탑형 얼굴등록기 개발	- 기존 얼굴등록기 H/W 구조 및 얼굴촬영 방식을 개선하여 얼굴솔루션 사용자 사진촬영 편리 및 기기 원가절감
	휴엔 홈네트워크 연동 내재화	- 홈네트워크社 세대기의 방법신호 모니터링용 프로그램 세대기가 설치된 아파트를 대상으로 로컬관제 기반의 단지 통합 방법을 제공하는 서비스
	S1-MDM 서비스 개발 *MDM (모바일단말관리)	- 휴대폰 모바일사원증이 발급된 인가자가 보안구역 출입을 위해 스피드게이트의 출입문 리더 태깅시 휴대폰의 카메라 및 녹음기능을 Lock하여 보안구역 내 안전한 모바일 환경을 제공하는 서비스 개발
	클라우드 매니저 얼굴리더 연동	- 개선된 얼굴인식 리더를 클라우드 매니저와 연동할 수 있도록 다양한 연동기능 구현
	SVMS 기능 개선	- SVMS 지능형 서버당 연동 가능한 카메라수 확대로 원가 절감
	컨트롤러Less 출입관리 시스템	- 컨트롤러 없이 리더기와 락, 클라우드매니저로 출입관리 서비스 제공
	12V/24V 복합보조전원장치	- 원가절감 및 운영효율 목표달성을 위하여 기존 출입용 보조전원장치 5종 대체 가능한 고효율 12/24V 보조전원장치 도입
2022년	U+ 클라우드CCTV PC뷰어	- 저장 영상 다운로드가 가능한 PC용 뷰어 프로그램 개발
	방법전용 프레임형 지문리더	- 방법 단독 소규모 계약처 전용으로 도어 프레임에 설치 가능한 소형 지문리더를 개발하여 지문 인증을 통한 출입, 방법 기능 제공
	UVIS운행기록 데이터 자동 자료제출	- 차량 운행기록 데이터 교통안전공단 자동 제출 서비스를 개발하여 차량운행기록장치(DTG) 데이터 교통안전공단 서버(e-TAS) 전송 자동화
	QR리더	- 고객사 QR시스템을 통해 발급된 QR코드를 이용, 출입관리 서비스를 제공하는데 사용하는 리더 개발
	세콤매니저(근태/식당) 연동 기능 개선	- 차세대 공무원 인사행정 시스템, 최신 더존 ERP(아마란스10) 등 외부 ERP 연 동 기능 추가를 통한 경쟁력 제고
	모바일 얼굴등록 솔루션	- 얼굴리더 등록 편리성 향상을 위해 APP을 통한 셀프 얼굴등록 절차를 간소화 하고 키오스크 얼굴등록 소요시간을 단축하여 서비스 편리성 향상
	클라우드 기반 관제 빅데이터 처리기술	- 클라우드 기술을 활용한 빅데이터 분석 플랫폼 구축, 데이터 수집 및 데이터 Lake內 저장·분석체계·시각화, Connect X 연계, 클라우드형 新서비스 발굴 기반기술 확보

7. 기타 참고사항

1) 회사의 상표, 고객관리 정책

당사는 첨단 시큐리티 전문 기업으로서 TV·신문 등 각종 미디어 광고, 국내외 전시회 참가 등 브랜드 가치 제고 활동 및 3119구조단, 안심누리 봉사활동,

희망장학사업 등 다양한 사회공헌 활동을 전개하고 있습니다.

향후에도 고객 니즈(Needs)에 맞는 다양한 시큐리티 서비스를 개발하고, 첨단 기술력을 바탕으로 토탈 시큐리티 전문기업으로서의 브랜드 홍보를 강화할 계획입니다.

2) 지적재산권 보유현황

당사가 영위하는 사업과 관련하여 총 995건(특허 526 건 [기재한 특허 20건 포함], 디자인 249건, 상표 220건)의 지적재산권을 보유하고 있으며, 그 중 중요한 특허권의 내역은 다음과 같습니다.

구분	발명의 명칭	취득일	취득소요기간
특허권	생체 정보를 이용한 사용자 인증 방법 및 그 장치	2020-10-29	1년 6개월
특허권	무인 매장 내 안전사고 예방을 위한 딥러닝 기반 실시간 잔류자 감지 방법 및 이를 이용한 잔류자 감지 시스템	2020-11-02	2년
특허권	이종 레이저 빔들의 평행 정렬 특성을 갖는 레이저 감지기용 레이저 광 모듈 및 상기 레이저 광 모듈을 이용한 레이저 감지기의 레이저 송신 방법	2020-12-08	1년 5개월
특허권	적응형 UWB 센서 및 이의 캘리브레이션 방법	2021-01-05	2년
특허권	생체 정보를 이용한 출입 제어 시스템 및 그 방법	2021-02-22	2년 1개월
특허권	영상 압축을 위한 고속 영상 부호화 방법 및 그 장치	2021-03-09	1년 8개월
특허권	안티 마스크 기능을 갖는 적외선 감지 장치	2021-04-02	1년 11개월
특허권	맞춤형 엘리베이터 광고 제공 시스템 및 이를 이용한 광고 제공방법	2021-05-11	2년 1개월
특허권	무선 신호 강도를 이용한 출입 인증 방법 및 그 장치	2021-06-18	2년
특허권	무선 데이터 송출 방법 및 시스템	2021-07-07	1년 7개월
특허권	블록체인을 이용한 불법출입자 검색시스템 및 이를 이용한 불법 출입자 검색 방법	2021-09-15	1년 6개월
특허권	컨트롤러 설정 장치 및 방법	2021-09-23	1년 9개월
특허권	침입감지 시스템 및 방법	2021-10-12	2년
특허권	얼굴 인증을 기반으로 서비스를 지원하는 인증 서버 및 방법	2021-11-04	1년 6개월
특허권	다중 커스텀 사이트 배포 방법 및 그 장치	2021-12-24	1년 10개월
특허권	UWB 침입 감지 장치 및 그 감지 방법	2022-01-03	2년 1개월
특허권	출입 통제 기능을 갖는 패닉 바 어셈블리	2022-02-07	2년 3개월
특허권	적외선 대역 레이저 감지 장치	2022-03-30	1년 8개월
특허권	하우징에 장착된 이기종 카메라의 영상 동기화 방법 및 그 장치	2022-04-29	1년 5개월
특허권	비접촉 방식으로 승강기를 운용하는 방법 및 장치	2022-05-27	1년 5개월

3) 법규 및 정부규제에 관한 사항

당사의 영업활동 등과 관련한 주요 법규로는 '경비업법'이 있으며 경비업의 건전한 운영에 이바지함을 목적으로 경비업의 육성 및 발전과 그 체계적 관리에 관하여 필요한 사항을 규정하고 있습니다

4) 사업부문의 시장여건 및 영업의 개황 등

(1) 시큐리티 서비스 사업

[산업의 특성 및 개요]

시큐리티 서비스 산업은 국가, 기업, 개인의 유·무형 자산 및 인적자원을 보호함으로써 안심

과 안전의 가치를 제공하는 동시에 사회 안전망 구축에 기여하는 공익성이 큰 산업으로 시스템보안 서비스 제공 및 보안 관련 상품 판매를 영위하고 있으며, 사업 수행을 위하여 유무선 통신 및 IT를 비롯한 첨단 기술과 경험적 지식이 요구됩니다.

시스템보안 서비스는 주택이나 금융기관, 상점 등에 침입, 도난, 화재와 같은 이상상황을 감지할 수 있는 각종 감지기를 설치하고, 관제센터에서 이상 발생 여부를 실시간 모니터링하며, 이상 발생 시 출동요원의 긴급대처 및 경찰서, 소방서 등 관련 기관에 통보하여 신속하고 적절하게 대응함으로써 고객의 재산과 생명을 보호하는 사업입니다. 보안 상품 판매는 주로 고객의 안전을 지키기 위해 다양한 규모/업종의 고객을 대상으로 하여 영상, 출입 등의 보안 상품을 판매하는 사업입니다.

[산업의 성장성]

시큐리티 서비스 산업은 테러, 기업정보 유출 등 위협요인 증대와 소득 증가에 따른 생활수준 향상, 안심·안전에 대한 사회적 관심 증대, 물리·정보 보안의 융합화에 따른 기회요인 확대 등으로 지속 성장할 전망입니다. 국내 시큐리티 서비스 시장은 코로나로 인한 국내외 경기 침체에도 불구하고 언택트, 무인화 등에 따른 신규 수요가 증가하며 지속 성장세를 유지하고 있으며, 보안 제품 시장은 고화질, IP카메라로의 영상장비 교체 수요와 사회적 안전의식 강화에 따른 공공부문의 통합 관제센터 도입, 무인매장 솔루션 등 비대면 솔루션 보급 확대와 홈 IoT 확산에 따른 가정용 영상시장 개척 등으로 성장세를 유지하고 있습니다. 향후 국내 시큐리티 서비스 시장은 AI(인공지능), IoT(Internet of Things), Big Data(빅데이터), Cloud(클라우드) 등 기술의 발전과 타 산업과의 융·복합화 추세 등으로 신시장 창출이 기대됨에 따라 지속 성장이 전망됩니다. 또한, 시큐리티 서비스 산업은 응용 스펙트럼이 넓고 타 산업에의 파급 효과가 큰 산업으로 향후 4차 산업혁명이 진행됨에 따라 산업 및 생활 전반에 걸친 IoT 도입과 AI로 인한 무인화/자동화가 진행되면서 원격 모니터링 및 실시간 제어, 긴급 대처, 사용자 인증 등으로 그 역할이 확대되고 있습니다.

[경기변동의 특성]

시큐리티 서비스 산업은 기본적인 안전에 대한 욕구를 충족시키는 산업 특성 상 경기 변동 영향을 비교적 적게 받는 것이 특징이며 내수경기 위축 및 경쟁사의 저가 영업지속 등 어려운 대내외 경영 여건에도 불구하고 꾸준한 성장세를 이어 왔습니다.

[국내외 시장여건 등]

시큐리티 서비스 산업은 사회 전반적인 안전에 대한 관심 고조와 1, 2인 가구의 증가, 장비 및 서비스 가격 하락 등으로 가정용 보안 시장의 성장이 기대되고 있으며, 상업용 시장에서는 영상감시 및 출입통제 분야를 중심으로 지속적인 성장이 전망되고 있습니다.

[시장에서 경쟁력을 좌우하는 요인 및 회사의 경쟁상의 강점 등]

시큐리티 서비스 산업의 주요 경쟁력 요인은 첨단 기술, 서비스 인력 및 인프라, 운영 노하우 및 관제 모니터링, 솔루션 경쟁력 등이 있습니다. 당사는 보안전문 연구소를 보유하고 센서, 컨트롤러, 지능형 영상감시 시스템 등을 독자 기술로 개발하고 있습니다. 한국인터넷진흥원(KISA)으로부터 성능 인증을 받은 지능형 영상분석 알고리즘, 얼굴인식 알고리즘과 군용 레이더 기술을 민간 분야에 적용한UWB(Ultra Wide Band) 레이더 기반의 침입 감지 기술 등 보안 분야의 첨단기술을 보유하고 있습니다. 이러한 기술을 기반으로 2016년 장영실상을 수상하였으며, 2019년에는 대한민국 안전기술대상과 대한민국 기술대상을 각각 수상한 바 있습니다. 또한, 전국을 관할하는 서비스 거점과 영업 및 출동 인력을 보유하고 있으며, 시큐리티 전문 연수원을 통해 정예 서비스 인력 양성에 주력하고 있습니다. 40여년간 축적된 노하우를 기반으로 독자적으로 구축한 통합관제센터를 수원과 대구에 보유하고 있으며, 비상상

황 시에도 상호 백업 가능한 이중화 체계를 갖추고 있습니다.

그 결과 2022년 '한국산업의 브랜드 파워(K-BPI) 방범보안서비스 부문' 17년 연속 1위, 2022년 '한국서비스품질지수(KS-SQI) 무인경비부문' 10년 연속 1위, 2021년 '한국 산업의 고객만족도(KCSI) 무인경비부문' 7년 연속 1위에 선정 되는 등 서비스 품질과 브랜드 파워 모두 고객의 인정을 받으며 독보적 위치를 유지해오고 있습니다.

[사업의 미래 비전 및 신규사업]

당사는 방범 및 출동 서비스는 물론 조명, 가스 제어 등 생활 편의 서비스가 가능한 홈 전용 상품을 출시하였고, 가전업체 및 통신사와의 사업 제휴 등을 통해 가정용 시장을 적극 개척하고 있으며, 상업용 시장에 대해서는 스마트폰을 통해 각종 기능을 원격에서 제어하고 모니터링 할 수 있는 유·무선 복합상품, 클라우드 기술을 활용한 출입근태관리 솔루션 등 신상품을 출시하며 국내 시스템보안 서비스 분야에서의 시장점유율을 더욱 확고히 하고 있습니다.

뿐만 아니라, 이미 보유하고 있는 관제 모니터링 역량과 SKT, KT, LG유플러스의 MVNO망을 기반으로 모니터링 대상을 정보, 차량, 개인 등으로 확대하며 정보보안 관제 서비스, 차량 운행관리 서비스, 개인안심 서비스 등의 신사업을 론칭하는 등 사업을 다각화하고 있습니다. 앞으로도 기존 사업역량을 기반으로 AI, IoT, Big Data 등의 첨단기술을 접목하여 초연결사회에 걸맞는 새로운 안심, 안전, 편의 서비스를 지속 발굴하여 시장을 선도해 나가겠습니다.

(2) 인프라 서비스 사업

[산업의 특성 및 개요]

인프라 서비스 사업의 부동산 서비스 부문은 건물 통합관리 솔루션을 제공하는 시설관리 중심의 FM(Facility Management), 건물 자산의 운영수익을 극대화하는 PM(Property Management) 및 부동산 컨설팅 사업을 전개하고 있습니다. FM사업은 시설운영, 유지보수, 보안, 미화, 주차, 안내 등 건물 시설관리 전반의 운영 및 유지관리 서비스를 제공하는 사업입니다. PM사업은 건물의 예산 수립 및 관리, 임대차관리, 빌딩 운영수익 향상방안 수립, 부동산 운영 리스크관리, 기타 수입관리 등 고객의 부동산 가치를 극대화 하는 사업입니다. 부동산 컨설팅 사업은 빌딩 투자 자문 및 매입/매각, 사무실 임대차, 프로젝트 기획 및 설계 단계부터 건물 운영의 효율성을 고려하는 기술 컨설팅 등을 포함합니다. IMF 이전의 국내 대형빌딩들은 대부분 대기업들이 소유하면서 매매가 거의 이루어 지지 않아 건물주의 사업지원을 목적으로 하는 단순 건물 및 시설관리가 주를 이루었습니다. 그러나, IMF 이후 외국계 부동산 투자사의 국내진출이 확대되고 부동산 펀드에 의한 간접 투자시장이 확대되면서 전문역량을 갖춘 부동산 및 건물관리 업체에 대해 요구하는 서비스 수준이 높아졌습니다. 이에 따라 건물의 안전성과 쾌적성 관리를 넘어 임대마케팅, 컨설팅 등 다양한 건물자산 관리서비스가 증시되고 있습니다.

통합 보안 및 보안SI(System Integration) 부문은 빌딩, 공장, 복합시설 등 고객 시설물의 특징, 목적 및 환경에 따라 출입관리, 영상감시 등 각종 보안시스템과 솔루션을 종합적이고 효율적으로 설계·구축하고 운영 및 유지보수를 제공하는 사업으로, 단일 빌딩의 보안시스템 설치에서 GOP, 발전소 등 국가 주요시설의 보안 인프라 구축까지 광범위한 영역을 포괄하는 사업입니다.

[산업의 성장성]

국토교통부 통계누리에 의하면 2021년 기준 전국의 총 빌딩 수는 주택용, 상업용, 공업용, 문화사회용 기타 용도로 총 7,314,264동으로 집계되었습니다. 이중 부동산 서비스가 필요한 6층 이상 고층건물은 243,363동으로 전년에 비해 2.2% 증가 하였습니다. 최근 들어 건물의 전문적 관리 필요성 증대와 대형건물, IBS(Intelligent Building System, 지능형 빌딩시스템

)의 등장으로 인프라 서비스에 대한 수요는 지속적으로 증가하는 추세입니다.

[경기변동의 특성]

부동산 서비스 사업은 내수 업종으로 건설경기 변동에 직·간접적으로 영향을 받고 있으나 1~3년 정도의 장기계약으로 이루어져 상대적으로 경기변동에 대한 영향이 적은 사업입니다. 통합 보안 및 보안SI(System Integration) 사업은 국내·외 경제 상황에 직·간접적으로 영향을 받고 있으나 전자, 제조업 등 기존 산업의 확대 및 바이오 등 신규 산업의 성장에 따라 통합 보안 시스템에 대한 니즈는 꾸준히 증가하고 있습니다.

[국내외 시장여건 등]

부동산 서비스 시장은 경제발전과 더불어 첨단, 대형화된 건물의 건설이 증가하고 있으며 이에 따른 체계적이고 효율적인 시설 유지 및 운영 관리에 대한 필요성이 증대되고 있습니다. 다만, 건설경기 침체 등에 따른 대형건물 신축 규모의 감소 시 단기적인 성장 둔화가 예상되나 장기적으로는 건물의 가치를 유지하고 건물내의 시설 및 설비를 효율적으로 운영하기 위한 활동이 증가되어 부동산 서비스 시장은 꾸준히 성장할 것으로 예상됩니다.

통합 보안 및 보안 SI(System Integration) 시장은 세계적으로 도시의 개방화, 광역화로 인한 공공부문의 수요 증가와 테러 등 위협요소의 다각화, ICT 기술의 융합화에 따라 시장이 빠르게 성장하고 있습니다. 국내 시장의 경우 안전에 대한 관심과 정부의 투자가 증가함에 따라 사회 안전망 구축 및 국방 과학화를 위한 다양한 사업 기회가 발생할 것으로 예상되고 있으며 글로벌 시장은 중동, 동남아 등 신흥국 시장을 중심으로 빌딩, 공항, 산업시설 등에 대한 통합 보안 및 보안 SI시장에 대한 수요의 증가가 예상되고 있습니다.

[시장에서 경쟁력을 좌우하는 요인 및 회사의 경쟁상의 강점 등]

인프라 서비스 사업의 경쟁 요인은 전문 지식과 우수한 인적역량, 다양한 레퍼런스 확보 및 사업수행 경험에 기반한 차별화된 서비스 품질입니다. 부동산 서비스는 부동산 서비스 전 영역을 아우르는 전문화된 인력과 통합적인 서비스 제공 체계를 갖추고 다변화된 시장 니즈에 선도적으로 대응하고 있습니다. 통합 보안 및 보안SI(System Integration)는 보안 컨설팅 등 관련 전문 지식과 다양한 업종의 고객 요구를 충족하며 축적한 레퍼런스를 기반으로, 고객 니즈에 맞는 최적의 솔루션을 제안, 설계, 시공 및 유지보수 할 수 있는 역량을 보유하고 있습니다.

당사의 부동산 서비스 사업 역량은 국내 최상위권 수준으로 일반 오피스빌딩 뿐만 아니라 초고층빌딩, 호텔, 병원, 연구소, 연수원, 스포츠경기장 등 다양한 유형의 부동산 서비스 경험을 통해 축적된 선진 매뉴얼, SOP(Standard Operating Procedure, 표준운영절차) 및 사고예방 체계 구축 등 차별화된 부동산 서비스 노하우를 보유하고 있으며 부동산 라이프 사이클별로 필요한 투자자문, 매매자문, 리서치, 임대차 컨설팅 및 FM(Facility Management) 운영 컨설팅 등 다양한 부동산 서비스를 제공할 수 있는 우수한 인력과 노하우를 보유하고 있습니다. 또한, 2016년 블루에셋 기술교육센터 개관, 2016년부터 2022년까지 7년 연속으로 한국서비스대상(KSGP) 빌딩관리부문 대상을 수상하는 등 서비스 품질 확보를 위해 지속적으로 노력하고 있습니다.

[사업의 미래 비전 및 신규사업]

2014년 1월 10일 양수한 부동산서비스 사업의 인수 효과를 극대화하기 위하여 기존 시스템 보안 서비스 사업의 관계기술과 서비스 인프라를 접목한 새로운 부동산 서비스 발굴에 노력을 기울이고 있습니다. 60여년의 부동산 서비스 노하우와 시스템 보안 서비스의 센싱-모니터링 기술을 결합한 스마트 주차관리, 스마트 케어존 서비스에 이어 2021년 9월에는 원격 모니터링 기반의 스마트 건물관리 솔루션 '에스원 블루스캔'을 출시하였습니다. 이를 통하여

기존 대형 빌딩뿐만 아니라 대학, 아파트 등 다수 중소형 빌딩을 보유/관리하고 있는 고객을 대상으로 서비스를 확대해 나갈 계획입니다.

통합 보안 및 보안SI(System Integration) 부문은 모니터링, 영상감지, 출입 등 각 분야에서 지속적으로 사업역량을 강화해 나가고 있습니다. 당사는 그간 대규모 시설의 효율적인 관리가 가능하도록 1,000대 이상의 카메라를 연결한 지능형 모니터링 시스템을 출시했으며, 지능형 영상분석 기술을 공장의 안전환경 분야, 터널/교량 내 사고 자동 감지 등에 적용 하는 등 민간/공공의 안전 관련 영상감시 분야에 대한 공략도 가속화 하고 있습니다. 또한, 차세대 기업용 보안솔루션'클레스(CLES)'는 얼굴인식 기반의 보안 게이트를 포함해 내방객 출입관리, 모바일 사원증 등의 서비스로 출입관리 시장의 트렌드를 선도해 왔습니다. 또한, GOP 지역에 침입, 영상감시, 종합상황실 등 통합보안 시스템을 구축하는 GOP 과학화 경계 시스템 사업을 수주하는 등 공공 및 국방 분야의 대형 보안 SI사업 분야에서도 역량을 발휘해 왔습니다. 한편, 해외에서도 중국, 베트남 등에 거점을 설립하고 그룹의 건설 관련 관계사 및 해외로 진출하는 국내 기업들과 협업을 통해 글로벌 보안 SI시장을 공략하고 있습니다.

5) 사업부문별 요약 재무현황

(기준일 : 2022.06.30)

(단위 : 백만원)

	구분	제46기 반기	제45기	제44기
시큐리티 서비스	매출액	612,724	1,186,500	1,163,881
	영업이익	53,314	101,262	132,499
	총자산	1,338,390	1,359,340	1,290,793
인프라 서비스	매출액	603,251	1,125,989	1,059,460
	영업이익	57,728	78,403	71,964
	총자산	629,005	613,633	615,897
합 계	매출액	1,215,975	2,312,489	2,223,341
	영업이익	111,042	179,665	204,463
	총자산	1,967,395	1,972,973	1,906,690

※ 각 사업부문별 요약 재무 현황은 부문 간 내부거래를 포함하고 있습니다.

※ 제46기 1분기부터 사업부문을 변경하여 기재하였으며 이에따라 제45기, 제44기 기간도 재작성하였습니다.

III. 재무에 관한 사항

1. 요약재무정보

1) 요약연결재무정보

(단위 : 백만원)

구 분	제 46 기 반기 (2022년 6월말)	제 45 기 (2021년 12월말)	제 44 기 (2020년 12월말)
[유동자산]	878,633	864,356	797,745
· 현금및현금성자산	234,220	218,900	213,173
· 단기금융자산	348,854	371,782	299,802
· 매출채권및기타채권	139,910	138,135	136,697
· 계약자산	33,018	18,416	30,928
· 미수수익	2,403	1,855	963
· 재고자산	17,018	16,081	43,993
· 선급금	6,980	8,907	4,468
· 선급비용	76,955	68,128	63,277
· 부가세대급금	-	97	4,444
· 대여금및수취채권	19,275	22,055	-
[비유동자산]	1,088,762	1,108,617	1,108,945
· 장기계약자산	3,446	3,426	3,622
· 장기금융자산	6	6	6
· 기타포괄손익-공정가치금융자산	13,715	16,446	21,277
· 당기손익-공정가치금융자산	15,127	15,167	6,547
· 대여금및수취채권	27,299	23,370	49,850
· 공동기업투자주식	2,473	2,468	2,526
· 투자부동산	22,007	22,007	-
· 유형자산	474,088	478,305	469,576
· 무형자산	414,725	419,918	432,564
· 사용권자산	45,508	49,664	54,780
· 장기선급비용	67,498	62,734	56,728
· 순확정급여자산	-	12,329	9,115
· 이연법인세자산	2,870	2,777	2,354
자산총계	1,967,395	1,972,973	1,906,690
[유동부채]	414,341	417,273	412,946
[비유동부채]	118,949	112,804	109,559
부채총계	533,290	530,077	522,505
[지배기업의 소유지분]	1,434,080	1,442,871	1,384,160
· 자본금	19,000	19,000	19,000
· 주식발행초과금	192,914	192,914	192,914
· 이익잉여금	1,371,332	1,378,587	1,324,033

· 기타자본항목	△149,166	△147,630	△151,787
[비지배지분]	25	25	25
자본총계	1,434,105	1,442,896	1,384,185
구 분	제 46 기 반기 (2022년 1월 1일~ 2022년 6월 30일)	제 45 기 (2021년 1월 1일~ 2021년 12월 31일)	제 44 기 (2020년 1월 1일~ 2020년 12월 31일)
매출액	1,215,975	2,312,489	2,223,341
영업이익	111,042	179,665	204,463
연결당기순이익	81,112	128,991	142,090
- 지배기업 소유주지분	81,112	128,992	142,090
- 비지배지분	-	△1	-
기본 주당순이익	2,399원	3,815원	4,203원
희석 주당순이익	2,399원	3,815원	4,203원
연결에 포함된 회사수	6 개	6 개	7 개

[△는 부(-)의 수치임]

※ 제46기 반기, 제45기, 제44기 연결재무제표는 한국채택국제회계기준 (K-IFRS)에 따라 작성되었습니다.

※ 기업회계기준서 제1001호 "재무제표 표시" 를 적용하여 매출에서 매출원가 및 판매비와 관리비를

차감하여 영업이익을 산출하여 연결재무제표를 작성하였습니다.

※ 당사는 최상위 지배기업이므로, 타 법인의 연결실체에 포함되지 않습니다.

※ 당사는 국내 3개, 해외 3개, 총 6개의 종속기업을 보유하고 있으며, 당사 종속기업 중 상장된 기업은

없습니다. (SOCM LLC는 제45기 중 청산되어 연결에 포함된 회사에서 제외하였습니다.)

2) 요약별도재무정보

(단위 : 백만원)

구 분	제 46 기 반기 (2022년 6월말)	제 45 기 (2021년 12월말)	제 44 기 (2020년 12월말)
[유동자산]	794,129	789,392	742,801
· 현금및현금성자산	190,200	172,040	178,648
· 단기금융자산	324,782	359,782	290,903
· 매출채권및기타채권	128,788	126,935	132,201
· 계약자산	33,018	18,416	30,928
· 미수수익	2,273	1,848	959
· 재고자산	14,271	13,604	42,219
· 선급금	5,812	7,841	3,875
· 선급비용	76,524	67,930	63,068
· 대여금및수취채권	18,461	20,996	-
[비유동자산]	1,088,031	1,110,081	1,106,685
· 장기계약자산	3,446	3,426	3,622

· 장기금융자산	6	6	6
· 기타포괄손익-공정가치금융자산	13,716	16,447	21,277
· 당기손익-공정가치금융자산	13,096	13,137	4,492
· 대여금및수취채권	25,371	23,344	48,421
· 종속기업및공동기업지분증권	11,177	11,177	10,983
· 투자부동산	22,007	22,007	-
· 유형자산	472,788	476,989	468,117
· 무형자산	414,092	419,252	431,899
· 사용권자산	44,847	49,321	54,213
· 장기선급비용	67,485	62,721	56,725
· 순확정급여자산	-	12,254	6,930
자산총계	1,882,160	1,899,473	1,849,486
[유동부채]	378,463	384,698	382,452
[비유동부채]	108,729	105,640	102,100
부채총계	487,192	490,338	484,552
[자본금]	19,000	19,000	19,000
[주식발행초과금]	192,914	192,914	192,914
[이익잉여금]	1,333,486	1,345,583	1,303,956
[기타자본항목]	△150,432	△148,362	△150,936
자본총계	1,394,968	1,409,135	1,364,934
종속·관계·공동기업 투자주식의 평가방법	원가법	원가법	원가법
구 분	제 46 기 반기 (2022년 1월 1일~ 2022년 6월 30일)	제 45 기 (2021년 1월 1일~ 2021년 12월 31일)	제 44 기 (2020년 1월 1일~ 2020년 12월 31일)
매출액	1,198,584	2,277,129	2,189,076
영업이익	105,721	165,458	193,036
당기순이익	76,270	116,295	132,930
기본 주당순이익	2,256원	3,440원	3,932원
희석 주당순이익	2,256원	3,440원	3,932원

[△는 부(-)의 수치임]

※ 제46기 반기, 제45기, 제44기 재무제표는 한국채택국제회계기준 (K-IFRS)에 따라 작성되었습니다.

※ 기업회계기준서 제1001호 "재무제표 표시" 를 적용하여 매출에서 매출원가 및 판매비와 관리비를 차감하여 영업이익을 산출하여 재무제표를 작성하였습니다.

2. 연결재무제표

연결 재무상태표

제 46 기 반기말 2022.06.30 현재

제 45 기말 2021.12.31 현재

(단위 : 원)

	제 46 기 반기말	제 45 기말
자산		
Ⅰ.유동자산	878,632,654,724	864,355,191,815
(1)현금및현금성자산	234,220,176,015	218,899,850,568
(2)단기금융자산	348,854,388,152	371,782,358,523
(3)매출채권및기타채권	139,910,096,598	138,134,681,782
(4)계약자산	33,017,866,432	18,416,119,545
(5)미수수익	2,403,157,568	1,854,724,683
(6)재고자산	17,017,837,598	16,080,983,712
(7)선급금	6,980,005,307	8,906,973,982
(8)선급비용	76,954,656,185	68,127,702,399
(9)부가세대급금		97,227,029
(10)대여금및수취채권	19,274,470,869	22,054,569,592
Ⅱ.비유동자산	1,088,762,006,037	1,108,617,310,442
(1)장기계약자산	3,446,374,530	3,426,248,962
(2)장기금융자산	6,000,000	6,000,000
(3)기타포괄손익-공정가치금융자산	13,715,433,177	16,446,304,857
(4)당기손익-공정가치금융자산	15,126,992,788	15,167,485,548
(5)대여금및수취채권	27,299,481,600	23,370,126,537
(6)공동기업투자주식	2,473,212,125	2,468,095,202
(7)투자부동산	22,006,758,600	22,006,758,600
(8)유형자산	474,088,214,675	478,304,508,094
(9)무형자산	414,724,477,117	419,918,319,678
(10)사용권자산	45,507,796,043	49,664,432,693
(11)장기선급비용	67,497,470,273	62,733,837,850
(12)순확정급여자산		12,328,545,213
(13)이연법인세자산	2,869,795,109	2,776,647,208
자산총계	1,967,394,660,761	1,972,972,502,257
부채		
Ⅰ.유동부채	414,340,991,089	417,273,343,011
(1)매입채무및기타채무	216,178,977,091	218,289,592,313
(2)리스부채	18,592,624,403	18,666,339,563
(3)부가세예수금	24,938,427,023	24,185,366,457
(4)미지급법인세	24,627,306,249	17,676,257,645
(5)선수금	72,089,910,637	79,427,909,638
(6)선수수익	17,373,571,269	16,234,064,805
(7)예수금	7,815,804,228	9,422,583,789
(8)유동성 예수보증금	32,724,370,189	33,371,228,801

II.비유동부채	118,949,347,313	112,803,354,743
(1)장기성매입채무및기타채무	9,337,754,100	8,635,754,100
(2)장기리스부채	27,814,126,216	31,267,842,704
(3)순확정급여부채	5,279,579,487	121,905,915
(4)이연법인세부채	7,066,289,068	6,203,885,746
(5)예수보증금	4,911,486,495	4,870,474,634
(6)충당부채	3,038,121,322	3,560,569,816
(7)장기선수수익	16,571,325,457	15,681,592,465
(8)기타비유동부채	44,930,665,168	42,461,329,363
부채총계	533,290,338,402	530,076,697,754
자본		
I.지배기업의 소유지분	1,434,080,008,298	1,442,871,269,516
(1)자본금	18,999,589,000	18,999,589,000
1.보통주자본금	18,999,589,000	18,999,589,000
(2)주식발행초과금	192,913,601,374	192,913,601,374
(3)이익잉여금	1,371,332,054,344	1,378,586,893,437
(4)기타자본항목	(149,165,236,420)	(147,628,814,295)
II.비지배지분	24,314,061	24,534,987
자본총계	1,434,104,322,359	1,442,895,804,503
부채와자본총계	1,967,394,660,761	1,972,972,502,257

연결 손익계산서

제 46 기 반기 2022.01.01 부터 2022.06.30 까지

제 45 기 반기 2021.01.01 부터 2021.06.30 까지

(단위 : 원)

	제 46 기 반기		제 45 기 반기	
	3개월	누적	3개월	누적
I.매출액	625,504,415,116	1,215,975,434,051	582,602,229,852	1,143,065,746,129
II.매출원가	475,642,039,335	915,683,296,223	434,235,223,998	850,236,979,770
III.매출총이익	149,862,375,781	300,292,137,828	148,367,005,854	292,828,766,359
IV.판매비와관리비	96,560,572,311	189,250,451,097	87,623,069,188	176,000,451,422
V.영업이익	53,301,803,470	111,041,686,731	60,743,936,666	116,828,314,937
VI.기타영업외수익	2,939,954,373	4,609,140,622	3,385,360,778	6,355,280,170
VII.기타영업외비용	5,771,623,341	10,690,303,380	4,785,533,358	9,996,360,624
VIII.금융수익	2,274,699,178	4,067,112,682	806,335,808	1,895,501,075
IX.금융비용	416,477,894	781,941,883	320,584,773	619,596,203
X.법인세비용차감전순이익	52,328,355,786	108,245,694,772	59,829,515,121	114,463,139,355
XI.법인세비용	13,256,292,777	27,133,557,563	14,406,680,304	27,112,187,131
XII.반기순이익	39,072,063,009	81,112,137,209	45,422,834,817	87,350,952,224

XIII.반기순이익(손실)의 귀속				
(1)지배기업 소유주지분	39,072,172,736	81,112,358,135	45,422,965,619	87,351,200,549
(2)비지배지분	(109,727)	(220,926)	(130,802)	(248,325)
XIV.주당이익				
(1)기본주당순이익 (단위 : 원)	1,156	2,399	1,344	2,584
(2)희석주당순이익 (단위 : 원)	1,156	2,399	1,344	2,584

연결 포괄손익계산서

제 46 기 반기 2022.01.01 부터 2022.06.30 까지

제 45 기 반기 2021.01.01 부터 2021.06.30 까지

(단위 : 원)

	제 46 기 반기		제 45 기 반기	
	3개월	누적	3개월	누적
I.반기순이익	39,072,063,009	81,112,137,209	45,422,834,817	87,350,952,224
II.기타포괄손익	(2,209,439,985)	(5,378,021,853)	1,874,204,238	3,963,668,504
(1)후속적으로 당기손익으로 재분류되지 않는 항목				
1.확정급여부채(자산)의 재측정요소		(3,841,599,728)		
2.기타포괄손익-공정가치 금융자산 평가손익	(2,399,989,863)	(2,070,000,733)	1,637,838,701	3,270,510,880
(2)후속적으로 당기손익으로 재분류될 수 있는 항목				
1.해외사업환산손익	190,549,878	533,578,608	236,365,537	693,157,624
III.반기총포괄손익	36,862,623,024	75,734,115,356	47,297,039,055	91,314,620,728
IV.반기총포괄손익의 귀속				
(1)지배기업 소유주지분	36,862,732,751	75,734,336,282	47,297,169,857	91,314,869,053
(2)비지배지분	(109,727)	(220,926)	(130,802)	(248,325)

연결 자본변동표

제 46 기 반기 2022.01.01 부터 2022.06.30 까지

제 45 기 반기 2021.01.01 부터 2021.06.30 까지

(단위 : 원)

	자본						
	지배기업 소유주지분					비지배지분	자본 합계
	자본금	주식발행초과금	이익잉여금	기타자본항목	지배기업 소유주지분 합계		
2021.01.01 (I. 기초자본)	18,999,589,000	192,913,601,374	1,324,033,322,914	(151,787,176,754)	1,384,159,336,534	25,315,504	1,384,184,652,038
II. 총포괄 이익	(1)반기순이익		87,351,200,549		87,351,200,549	(248,325)	87,350,952,224
	(2)기타포괄손익 - 공정가치 금융자산 평가손익			3,270,510,880	3,270,510,880		3,270,510,880
	(3)순확정급여부채(자산)의 재측정요소						
	(4)해외사업환산손익			693,157,624	693,157,624		693,157,624
III. 소유주와의 거래	(1)배당		(84,525,597,500)		(84,525,597,500)		(84,525,597,500)
	(2)기타		(32,818,226)		(32,818,226)		(32,818,226)
2021.06.30 (IV. 반기말자본)	18,999,589,000	192,913,601,374	1,326,826,107,737	(147,823,508,250)	1,390,915,789,861	25,067,179	1,390,940,857,040
2022.01.01 (I. 기초자본)	18,999,589,000	192,913,601,374	1,378,586,893,437	(147,628,814,295)	1,442,871,269,516	24,534,987	1,442,895,804,503
II. 총포괄 이익			81,112,358,135		81,112,358,135	(220,926)	81,112,137,209

이익	(2)기타포괄손익 - 공정가치 금융자산 평가손익				(2,070,000,733)	(2,070,000,733)		(2,070,000,733)
	(3)순확정급여부채(자산)의 재측정요소			(3,841,599,728)		(3,841,599,728)		(3,841,599,728)
	(4)해외사업환산손익				533,578,608	533,578,608		533,578,608
III.소유주와의 거래	(1)배당			(84,525,597,500)		(84,525,597,500)		(84,525,597,500)
	(2)기타							
2022.06.30 (IV.반기말자본)	18,999,589,000	192,913,601,374	1,371,332,054,344	(149,165,236,420)	1,434,080,008,298	24,314,061	1,434,104,322,359	

연결 현금흐름표

제 46 기 반기 2022.01.01 부터 2022.06.30 까지

제 45 기 반기 2021.01.01 부터 2021.06.30 까지

(단위 : 원)

	제 46 기 반기	제 45 기 반기
I.영업활동 현금흐름	160,889,645,246	171,898,286,545
(1)영업에서 창출된 현금흐름	180,209,787,359	192,684,809,784
1.반기순이익	81,112,137,209	87,350,952,224
2.조정	134,272,810,272	134,552,334,067
3.영업활동관련 자산,부채의 변동	(35,175,160,122)	(29,218,476,507)
(2)이자의 수취	2,959,812,498	1,420,310,190
(3)이자의 지급	(478,007,146)	(488,983,554)
(4)배당금의 수취	762,108,431	565,639,494
(5)법인세 납부액	(22,564,055,896)	(22,283,489,369)
II.투자활동 현금흐름	(51,647,490,231)	(84,776,579,829)
(1)단기금융상품의 취득	(186,500,000,000)	(238,919,375,725)
(2)단기금융상품의 처분	209,500,000,000	222,991,635,200
(3)유형자산의 취득	(72,759,788,376)	(73,074,574,459)
(4)유형자산의 처분	24,092,386	
(5)무형자산의 취득	(801,387,147)	(327,320,059)
(6)보증금의 증가	(2,604,563,403)	(7,614,602,509)
(7)보증금의 감소	1,494,156,309	12,106,872,795
(8)종속기업지분증권의 처분		60,784,928
III.재무활동 현금흐름	(94,385,532,095)	(94,453,434,468)
(1)배당금의 지급	(84,525,597,500)	(84,525,597,500)
(2)리스부채의 지급	(9,859,934,595)	(9,927,836,968)
IV.현금흐름의 외화환산차이	463,702,527	348,167,815
V.현금및현금성자산의 순증감	15,320,325,447	(6,983,559,937)
VI.기초의 현금및현금성자산	218,899,850,568	213,172,898,180
VII.반기말의 현금및현금성자산	234,220,176,015	206,189,338,243

3. 연결재무제표 주석

제 46 기 반기 2022년 6월 30일 현재

제 45 기 2021년 12월 31일 현재

주식회사 에스원과 그 종속기업들

1. 일반적 사항

이 재무제표는 기업회계기준서 제1110호 '연결재무제표'에 의한 지배회사인 주식회사 에스원(이하 "회사")과 주식회사 휴먼티에스에스 등 6개의 종속회사(이하 주식회사 에스원과 그 종속기업들을 일괄하여 "연결회사")를 연결대상으로 하여 작성한 연결재무제표입니다.

회사는 1977년 11월에 경비 및 안전관리 용역업을 목적으로 설립되어, 안전관리에 관한 용역제공, 설비기기시스템의 판매 및 보전업무, 건물관리 등을 주된 영업으로 영위하고 있습니다. 회사는 1980년 9월 SECOM CO., LTD.의 출자로 합작투자기업이 되었으며 1995년 12월 13일 기업을 공개하고, 1996년 1월 30일 한국거래소에 주식을 상장하였습니다.

회사의 자본금은 설립 후 수차례의 증자를 거쳐 당반기말 현재 19,000백만원이며, 당반기말 현재 회사의 주요 주주는 SECOM CO., LTD.(25.65%), 삼성 계열사(계열사 지분합계 : 20.57%)등으로 구성되어 있습니다.

1.1 종속기업 현황

가. 보고기간종료일 현재 회사의 종속기업 현황은 다음과 같습니다.

회 사 명	소재국	당반기말		전기말		결산월	업 종
		지배지분율	비지배 지분율	지배지분율	비지배 지분율		
(주)휴먼티에스에스	대한민국	100.00%	-	100.00%	-	12월	보안시스템서비스
에스원씨알앤(주)	대한민국	100.00%	-	100.00%	-	12월	콜센터 및 텔레마케팅
삼성(북경)안방계통기술유한공사	중국	100.00%	-	100.00%	-	12월	보안시스템서비스
S-1 CORPORATION VIETNAM CO., LTD	베트남	100.00%	-	100.00%	-	12월	보안시스템서비스
에스브이아이씨35호신기술사업투자조합	대한민국	99.00%	1.00%	99.00%	1.00%	12월	신기술사업자, 벤처기업 투자
S-1 CORPORATION HUNGARY LLC	헝가리	100.00%	-	100.00%	-	12월	보안시스템서비스

나. 보고기간종료일 현재 종속기업의 요약재무정보는 다음과 같습니다. (단위:원)

(1) 요약 재무상태

회 사 명	당반기말		전기말	
	자산총액	부채총액	자산총액	부채총액
(주)휴먼티에스에스	51,894,292,947	31,851,610,306	46,766,276,627	28,442,910,937
에스원씨알앤(주)	5,322,865,704	3,128,921,659	4,276,817,494	2,270,930,876

삼성(북경)안방계통기술유한공사	18,453,441,451	3,187,519,838	15,905,699,181	2,575,546,553
S-1 CORPORATION VIETNAM CO., LTD	5,749,067,704	886,652,365	5,336,145,289	982,508,097
에스브이아이씨35호신기술사업투자조합	2,443,743,793	12,337,689	2,469,315,941	15,817,268
S-1 CORPORATION HUNGARY LLC	11,954,631,997	8,909,934,435	8,840,939,844	6,838,232,996

(2) 요약 손익계산서(누적)

회 사 명	당반기			전반기		
	매출액	반기손익	반기포괄손익	매출액	반기손익	반기포괄손익
(주)휴먼티에스에스	90,305,925,030	1,719,316,951	1,719,316,951	90,140,329,590	4,771,838,770	4,771,838,770
에스원씨알엠(주)	7,574,667,000	188,057,427	188,057,427	7,035,091,578	216,105,750	216,105,750
삼성(북경)안방계통기술유한공사	7,623,967,765	1,450,381,327	1,450,381,327	8,491,709,476	1,400,993,277	1,400,993,277
S-1 CORPORATION VIETNAM CO., LTD	2,496,249,986	209,304,562	209,304,562	2,553,009,842	387,642,092	387,642,092
에스브이아이씨35호신기술사업투자조합	2,447,230	(22,092,569)	(22,092,569)	830,636	(24,832,511)	(24,832,511)
S-1 CORPORATION HUNGARY LLC	7,778,930,545	1,293,273,349	1,293,273,349	5,507,264,408	645,924,360	645,924,360

(2) 요약 손익계산서(3개월)

회 사 명	당반기(3개월)			전반기(3개월)		
	매출액	반기손익	반기포괄손익	매출액	반기손익	반기포괄손익
(주)휴먼티에스에스	44,225,657,750	730,333,658	730,333,658	43,933,837,600	2,325,506,362	2,325,506,362
에스원씨알엠(주)	3,859,679,000	44,641,707	44,641,707	3,539,177,012	30,693,293	30,693,293
삼성(북경)안방계통기술유한공사	4,077,438,854	929,283,842	929,283,842	3,390,155,615	67,456,387	67,456,387
S-1 CORPORATION VIETNAM CO., LTD	991,011,350	61,302,752	61,302,752	1,036,779,508	180,163,949	180,163,949
에스브이아이씨35호신기술사업투자조합	1,365,048	(10,972,641)	(10,972,641)	380,778	(13,080,259)	(13,080,259)
S-1 CORPORATION HUNGARY LLC	4,061,203,600	889,194,790	889,194,790	4,295,633,171	484,234,351	484,234,351

2. 중요한 회계정책

2.1 재무제표 작성기준

연결회사의 2022년 6월 30일로 종료하는 3개월 및 6개월 보고기간에 대한 반기연결재무제표는 기업회계기준서 제1034호 '중간재무보고'에 따라 작성되었습니다. 이 반기연결재무제표는 보고기간말인 2022년 6월 30일 현재 유효하거나 조기 도입한 한국채택국제회계기준에 따라 작성되었습니다.

중간연결재무제표는 연차연결재무제표에 기재할 것으로 요구되는 모든 정보 및 주석사항을 포함하고 있지 아니하므로, 2021년 12월 31일로 종료되는 회계기간에 대한 연차연결재무제표의 정보도 함께 참고하여야 합니다.

2.1.1 연결회사가 채택한 제·개정 기준서

중간연결재무제표를 작성하기 위하여 채택한 중요한 회계정책은 다음의 2022년 1월1일부터 적용되는 기준서를 제외하고는 2021년 12월 31일로 종료되는 회계기간에 대한 연차연결재무제표 작성시 채택한 회계정책과 동일합니다. 연결회사는 공표되었으나 시행되지 않은 기준서, 해석서, 개정사항을 조기적용한 바 없습니다.

여러 개정사항과 해석서가 2022년부터 최초 적용되며, 연결회사의 중간연결재무제표에 미치는 영향은 없습니다.

기업회계기준서 제1037호 '충당부채, 우발부채, 우발자산' 개정 - 손실부담계약의 의무이행 원가

손실부담계약은 계약상 의무 이행에 필요한 회피 불가능 원가가 그 계약에서 받을 것으로 예상되는 경제적 효익을 초과하는 계약입니다. 동 개정사항은 계약이 손실부담계약인지 판단할 때 재화나 용역을 제공하기 위한 계약과 직접 관련된 원가는 계약을 이행하는 데 드는 증분원가(예: 재료원가 및 노무원가)와 계약 이행에 직접 관련되는 그 밖의 원가 배분액(예: 그 계약을 이행하는데 사용하는 유형자산 항목에 대한 감가상각비 배분액이나 그 계약을 관리·감독하는 데 드는 원가의 배분액) 모두 포함하도록 합니다. 일반 관리 원가는 계약에 직접적으로 관련되지 않으며 계약에 따라 거래상대방에게 명시적으로 부과될 수 없다면 제외됩니다.

연결회사는 이 개정 기준서를 최초 적용하는 회계연도의 시작일에 아직 의무를 모두 이행하지 않는 계약에 적용합니다.

동 개정사항을 적용하기 전에 연결회사는 계약 이행에 필요한 회피 불가능 원가가 계약을 이행하는 데 드는 증분원가로만 구성되어 있어 손실부담계약을 식별하지 않았었습니다. 동 개정으로 인해 연결회사는 계약이행원가를 결정할 때 계약을 이행하는 데 직접 관련되는 그 밖의 원가를 포함하였습니다.

기업회계기준서 제1103호 '사업결합' 개정 - 재무보고를 위한 개념체계 참조

동 개정사항은 이전에 발표된 '재무제표의 작성과 표시를 위한 개념체계'를 2018년 3월에 발표된 '재무보고를 위한 개념체계'의 참조로 변경시, 유의적인 요구사항의 변경이 없도록 합니다.

기업회계기준서 제1037호 '충당부채, 우발부채, 우발자산' 또는 기업회계기준해석서 제2121호 '부담금'의 적용 범위에 해당되는 부채와 우발부채에서 day 2 손익이 발생하지 않도록, 기업회계기준서 제1103호 '사업결합'의 인식 원칙에 예외를 추가하였습니다. 이 예외사항은 취득일에 현재의무가 존재하는지를 판단하기 위하여 개념체계 대신에 기업회계기준서 제1037호 '충당부채, 우발부채, 우발자산' 또는 기업회계기준해석서 제2121호 '부담금'의 기준을 적용하도록 요구합니다.

동 개정사항은 또한 우발자산이 취득일에 인식될 수 없다는 것을 명확히 하기 위해 기업회계기준서 제1103호 '사업결합'에 새로운 문단을 추가하였습니다.

기업회계기준서 제1016호 '유형자산' 개정 - 의도한 사용전의 매각금액

동 개정사항은 경영진이 의도하는 방식으로 자산을 가동하는 데 필요한 장소와 상태에 이르게 하는 동안 발생하는 재화의 순매각가액을 원가에서 차감하지 않도록 합니다. 대신에, 기업은 그러한 품목을 판매하여 얻은 수익과 품목을 생산하는데 드는 원가를 각각 당기손익으로 인식합니다.

기업회계기준서 제1101호 '한국채택국제회계기준의 최초채택' - 최초채택기업인 종속기업

동 개정사항은 종속기업이 기업회계기준서 제1101호 한국채택국제회계기준의 최초채택 문단 D16(1)을 적용하기로 선택한 경우 종속기업이 지배기업의 한국채택국제회계기준 전환일에 기초하여 지배기업이 보고한 금액을 사용하여 누적환산차이를 측정할 수 있도록 허용합니다. 이 개정사항은 동 기준서 문단 D16(1)을 적용하기로 선택한 관계기업 또는 공동기업에도 적용됩니다.

기업회계기준서 제1109호 '금융상품' - 금융부채 제거 목적의 10% 테스트 관련 수수료

동 개정사항은 새로운 금융부채나 변경된 금융부채의 조건이 기존의 금융부채의 조건과 실질적으로 다른지를 평가할 때 기업이 포함하는 수수료를 명확히 합니다. 이러한 수수료에는 채권자와 채무자 간에 지급하거나 수취한 수수료와 채권자와 채무자가 서로를 대신하여 지급하거나 수취한 수수료만 포함됩니다. 기업회계기준서 제1039호 '금융상품: 인식과 측정'에 대한 제한된 유사한 개정사항은 없습니다.

기업회계기준서 제1041호 '농림어업' - 공정가치 측정 시 세금 고려

동 개정사항은 기업회계기준서 제1041호 '농림어업'의 적용 범위에 해당되는 자산의 공정가치를 측정할 때 세금 관련 현금흐름을 포함하지 않는 문단 22의 요구사항을 삭제하였습니다.

2.2 회계정책

중간연결재무제표의 작성에 적용된 유의적 회계정책과 계산방법은 주식 2.1.1에서 설명하는 제·개정 기준서의 적용으로 인한 변경 및 아래 문단에서 설명하는 사항을 제외하고는 전기 연결재무제표 작성에 적용된 회계정책이나 계산방법과 동일합니다.

2.2.1 법인세비용

중간기간의 법인세비용은 전체 회계연도에 대해서 예상되는 최선의 가중평균연간법인세율, 즉 추정평균연간유효법인세율을 중간기간의 세전이익에 적용하여 계산합니다.

3. 중요한 회계적 추정과 가정

연결회사는 미래에 대하여 추정 및 가정을 하고 있습니다. 추정 및 가정은 지속적으로 평가되며, 과거 경험과 현재의 상황에서 합리적으로 예측가능한 미래의 사건과 같은 다른 요소들을 고려하여 이루어집니다. 이러한 회계추정은 실제 결과와 다를 수도 있습니다.

중간연결재무제표 작성 시 사용된 중요한 회계추정 및 가정은 법인세비용을 결정하는데 사용된 추정의 방법을 제외하고는 전기 연결재무제표의 작성 시 적용된 회계추정 및 가정과 동일합니다.

4. 재무위험관리

연결회사는 여러 활동으로 인하여 시장위험(가격위험), 신용위험 및 유동성위험과 같은 다양한 금융 위험에 노출되어 있습니다. 회사의 전반적인 위험관리정책은 금융시장의 예측불가능성에 초점을 맞추고 있으며 재무성과에 잠재적으로 불리할 수 있는 효과를 최소화하는 데 중점을 두고 있습니다.

당반기 중 연결회사의 시장위험 및 신용위험에 영향을 미치는 사업환경 및 경제적 환경의 유의적인 변동은 없으며, 유동성 위험과 자본위험관리의 내역은 다음과 같습니다.

(1) 시장위험(가격위험)

연결회사는 재무상태표상 기타포괄손익-공정가치 금융자산 및 당기손익-공정가치 금융자산으로 분류되는 보유 지분증권 등의 가격위험에 노출되어 있습니다.

보유 지분증권의 가격의 상승 또는 하락이 연결회사의 당기 포괄이익에 미치는 영향은 아래 표와 같습니다. 이 분석은 다른 변수들은 일정하며 연결회사가 보유하고 있는 상장주식의 가격이 30% 증가 또는 감소한 경우를 분석한 것입니다.

(단위: 원)

당반기	포괄손익에 대한 영향
지분증권(상장) 등	2,470,047,591

(단위: 원)

전반기	포괄손익에 대한 영향
지분증권(상장)	3,214,877,210

(2) 유동성위험

연결회사의 재무부서는 미사용 차입금한도를 적정수준으로 유지하고 영업 자금 수요를 충족시킬 수 있도록 유동성에 대한 예측을 항시 모니터링하여 차입금 한도나 약정을 위반하는 일이 없도록 하고 있습니다. 유동성에 대한 예측 시에는 연결회사의 자금조달계획, 약정 준수, 연결회사 내부의 목표부채비율 및 통화에 대한 제한과 같은 외부 법규나 법률 요구사항이 있는 경우 그러한 요구사항을 고려하고 있습니다.

재무부서는 상기에서 언급한 예측을 통해 결정된 대로 여유 있는 유동성이 확보될 수 있도록 적절한 만기나 충분한 유동성을 제공해주는 이자부 당좌예금, 정기예금, 수시입출금식 예금, 시장성 유가증권 등의 금융상품을 선택하여 잉여자금을 투자하고 있습니다.

연결회사의 유동성 위험 분석내역은 다음과 같습니다. (단위:원)

1) 당반기말

(단위: 원)

구 분	1년 이하	1년에서 3년 이하	3년에서 5년 이하
매입채무및기타채무(*)	152,431,133,742	-	-
리스부채	19,225,080,103	26,462,656,366	2,285,626,130
예수보증금	32,724,370,189	4,911,486,495	-

(*) 매입채무 및 기타채무 중 종업원급여 해당액을 제외한 금액입니다.

2) 전기말

(단위: 원)

구 분	1년 이하	1년에서 3년 이하	3년에서 5년 이하
매입채무및기타채무(*)	174,395,874,862	-	-
리스부채	21,004,185,965	28,656,967,866	3,480,991,152
예수보증금	33,371,228,801	4,870,474,634	-

(*) 매입채무 및 기타채무 중 종업원급여 해당액을 제외한 금액입니다.

(3) 자본위험관리

연결회사의 자본관리 목적은 계속기업으로서 주주 및 이해당사자들에게 이익을 지속적으로 제공할 수 있는 능력을 보호하고 자본비용을 절감하기 위해 최적 자본구조를 유지하는 것입니다. 부채비율은 총부채를 총자본으로 나누어 산출하고 있습니다.

당반기말과 전기말의 부채비율은 다음과 같습니다. (단위:원)

구 분	당반기말	전기말
부채(①)	533,290,338,402	530,076,697,754
자본(②)	1,434,104,322,359	1,442,895,804,503
부채비율(①/②)	37.19%	36.74%

5. 공정가치

당반기 중 연결회사의 금융자산과 금융부채의 공정가치에 영향을 미치는 사업환경 및 경제적인 환경의 유의적인 변동은 없습니다.

가. 금융상품 종류별 공정가치

금융상품의 종류별 장부금액 및 공정가치는 다음과 같습니다.

(단위: 원)

구 분	당반기말		전기말	
	장부금액	공정가치	장부금액	공정가치
금융상품: (*)				
기타포괄손익-공정가치금융자산	13,715,433,177	13,715,433,177	16,446,304,857	16,446,304,857
당기손익-공정가치금융자산	15,126,992,788	15,126,992,788	15,167,485,548	15,167,485,548

(*) 매출채권 및 매입채무 등 단기성으로 장부금액이 공정가치의 합리적인 근사치인 금액 등은 공정가치 공시에서 제외하였습니다.

나. 공정가치 서열체계

공정가치로 측정되거나 공정가치가 공시되는 금융상품을 공정가치 서열체계에 따라 구분되며 정의된 수준들은 다음과 같습니다.

- 동일한 자산이나 부채에 대한 활성시장의(조정되지 않은) 공시가격(수준 1)
- 직접적으로(예: 가격) 또는 간접적으로(예: 가격에서 도출되어) 관측가능한, 자산이나 부채에 대한 투입변수를 이용하여 산정한 공정가치. 단 수준 1에 포함된 공시가격은 제외함(수준 2)
- 관측가능한 시장자료에 기초하지 않은, 자산이나 부채에 대한 투입변수(관측가능하지 않은 투입변수)를 이용하여 산정한 공정가치(수준 3)

공정가치로 측정되거나 공정가치가 공시되는 금융상품의 공정가치 서열체계 구분은 다음과 같습니다.

(1) 당반기말

(단위:원)

구 분	수준 1	수준 2	수준 3	계
반복적인 공정가치 측정치				
기타포괄손익-공정가치금융자산	9,752,914,220	-	3,962,518,957	13,715,433,177
당기손익-공정가치금융자산	1,109,212,390	-	14,017,780,398	15,126,992,788

당반기 중 공정가치 서열체계에서의 수준 간 이동은 없습니다.

(2) 전기말

(단위:원)

구 분	수준 1	수준 2	수준 3	계
반복적인 공정가치 측정치				
기타포괄손익-공정가치금융자산	12,483,785,900	-	3,962,518,957	16,446,304,857
당기손익-공정가치금융자산	1,149,705,150	-	14,017,780,398	15,167,485,548

전반기 중 공정가치 서열체계에서의 수준 간 이동은 없습니다.

6. 범주별 금융상품

가. 금융상품 범주별 장부금액 (단위:원)

(1) 당반기말

연결재무상태표 상 자산	상각후원가로 측정하는 금융자산	기타포괄손익 - 공정가치 금융자산	당기손익 - 공정가치 금융자산	계
현금및현금성자산	234,220,176,015	-	-	234,220,176,015
단기금융자산	348,854,388,152	-	-	348,854,388,152
매출채권및기타채권	139,910,096,598	-	-	139,910,096,598
미수수익	2,403,157,568	-	-	2,403,157,568
장기금융자산	6,000,000	-	-	6,000,000
기타포괄손익-공정가치금융자산		13,715,433,177	-	13,715,433,177
당기손익-공정가치금융자산		-	15,126,992,788	15,126,992,788
대여금및수취채권	46,573,952,469	-	-	46,573,952,469
계	771,967,770,802	13,715,433,177	15,126,992,788	800,810,196,767

연결재무상태표 상 부채	상각후원가로 측정하는 금융부채	기타금융부채(*2)
매입채무 및 기타채무(*1)	152,431,133,742	-
리스부채	-	18,592,624,403
유동성예수보증금	32,724,370,189	-
장기리스부채	-	27,814,126,216
예수보증금	4,911,486,495	-
계	190,066,990,426	46,406,750,619

(*1) 매입채무 및 기타채무 중 종업원급여 해당액을 제외한 금액입니다.

(*2) 기타금융부채는 범주별 금융부채의 적용을 받지 않는 리스부채를 포함하고 있습니다.

(2) 전기말

연결재무상태표 상 자산	상각후원가로 측정하는 금융자산	기타포괄손익 - 공정가치 금융자산	당기손익 - 공정가치 금융자산	계
현금및현금성자산	218,899,850,568	-	-	218,899,850,568
단기금융자산	371,782,358,523	-	-	371,782,358,523
매출채권및기타채권	138,134,681,782	-	-	138,134,681,782
미수수익	1,854,724,683	-	-	1,854,724,683
장기금융자산	6,000,000	-	-	6,000,000
기타포괄손익-공정가치금융자산	-	16,446,304,857	-	16,446,304,857
당기손익-공정가치금융자산	-	-	15,167,485,548	15,167,485,548
대여금및수취채권 - 비유동	45,424,696,129	-	-	45,424,696,129
계	776,102,311,685	16,446,304,857	15,167,485,548	807,716,102,090

연결재무상태표 상 부채	상각후원가로 측정하는 금융부채	기타금융부채(*2)
매입채무 및 기타채무(*1)	174,395,874,862	-
리스부채	-	18,666,339,563
유동성예수보증금	33,371,228,801	-
장기리스부채	-	31,267,842,704
예수보증금	4,870,474,634	-
계	212,637,578,297	49,934,182,267

(*1) 매입채무 및 기타채무 중 종업원급여 해당액을 제외한 금액입니다.

(*2) 기타금융부채는 범주별 금융부채의 적용을 받지 않는 리스부채를 포함하고 있습니다.

나. 금융상품 범주별 순손익 내역은 다음과 같습니다. (단위:원)

구 분	당반기	전반기
기타포괄손익 - 공정가치금융자산		
평가손익(기타포괄손익)(*1)	(2,730,871,680)	4,314,658,153
배당수익	384,881,471	296,340,846
당기손익 - 공정가치금융자산		
평가손실	(40,492,760)	-
배당수익	289,717,372	181,803,510
상각후원가로 측정하는 금융자산(*2)		
이자수익	3,492,331,657	1,619,628,934
대손상각비	(755,054,916)	(1,114,015,402)
기타금융부채		
이자비용	(478,007,146)	(489,545,102)

(*1) 법인세효과 차감 전 금액입니다.

(*2) 당반기 중 순외환차이 1,299백만원(전반기 : 1,113백만원)은 상각후 원가로 측정하는 금융자산 및 금융부채에서 발생하였습니다.

7. 사용제한금융상품

연결회사는 당반기말 현재 협력사 지원 관련 상생펀드 기금 및 당좌거래 개설 보증금등으로 5,741백만원(전기말: 5,989백만원)의 장단기 금융자산이 사용 제한되어 있습니다.

8. 공동기업투자주식

가. 공동기업에 대한 투자주식 현황 (단위: 원)

(1) 당반기말

구 분	지분율(%)	취득원가	순자산가치	기말금액
-----	--------	------	-------	------

코람코전문투자형사모부동산 투자신탁제78호(*)	4.11	2,700,000,000	2,622,927,815	2,473,212,125
------------------------------	------	---------------	---------------	---------------

(*) 투자자 약정에 의하여 중요한 재무정책과 영업정책의 결정시 투자자 전원의 동의가 요구되므로 연결회사는 동 지분을 공동기업투자주식으로 분류하였습니다.

(2) 전기말

구 분	지분율(%)	취득원가	순자산가치	기말금액
코람코전문투자형사모부동산 투자신탁제78호(*)	4.11	2,700,000,000	2,600,294,897	2,468,095,202

(*) 투자자 약정에 의하여 중요한 재무정책과 영업정책의 결정시 투자자 전원의 동의가 요구되므로 연결회사는 동 지분을 공동기업투자주식으로 분류하였습니다.

나. 공동기업투자주식의 변동내역 (단위: 원)

(1) 당반기

구 분	기초	지분법손익	배당	기말금액
코람코전문투자형사모부동산 투자신탁제78호	2,468,095,202	92,626,511	(87,509,588)	2,473,212,125

(2) 전반기

구 분	기초	지분법손익	배당	기말금액
코람코전문투자형사모부동산 투자신탁제78호	2,525,716,253	68,611,994	(87,495,138)	2,506,833,10

다. 공동기업의 요약 재무상태 (단위: 원)

(1) 당반기말

회사명	자산	부채	매출액	반기순손익	총포괄손익
코람코전문투자형사모부동산 투자신탁제78호	159,278,673,152	95,460,478,150	4,967,498,297	2,253,686,394	2,253,686,394

(2) 전기말

회사명	자산	부채	매출액	당기순손익	총포괄손익
코람코전문투자형사모부동산 투자신탁제78호	158,637,261,572	95,369,745,832	9,662,960,006	2,867,749,319	2,867,749,319

라. 당반기말과 전기말 현재 공동기업의 순자산에서 공동기업에 대한 지분의 장부금액으로

조정한 내역은 다음과 같습니다.

1) 당반기말

(단위: 원)

회사명	순자산	지분율(%)	순자산금액	기타	기말금액
코람코전문투자형사모부동산 투자신탁제78호	63,818,195,002	4.11	2,622,927,815	(149,715,690)	2,473,212,125

2) 전기말

(단위: 원)

회사명	순자산	지분율(%)	순자산금액	기타	기말금액
코람코전문투자형사모부동산 투자신탁제78호	63,267,515,740	4.11	2,600,294,897	(132,199,695)	2,468,095,202

9. 재고자산

가. 재고자산의 내역 (단위: 원)

구 분	당반기말	전기말
저장기기	6,102,110,097	8,429,660,256
공사기기	10,915,727,501	7,651,323,456
계	17,017,837,598	16,080,983,712

10. 유형자산, 무형자산 및 사용권자산

당반기와 전반기 중 연결회사의 유형자산, 무형자산 및 사용권자산의 주요 변동은 다음과 같습니다. (단위: 원)

(1) 당반기

구 분	유형자산	무형자산	사용권자산
2022년 1월 1일	478,304,508,094	419,918,319,678	49,664,432,693
취득	72,806,483,375	800,921,147	6,904,375,941
처분/폐기	(8,654,619,245)	-	-
해지	-	-	(482,636,622)
감가상각	(66,703,597,609)	(7,700,959,103)	(10,578,014,988)
계정대체	(1,701,140,000)	1,701,140,000	(360,981)
환산차이	36,580,060	5,055,395	-
2022년 6월 30일	474,088,214,675	414,724,477,117	45,507,796,043

(2) 전반기

구 분	유형자산	무형자산	사용권자산
2021년 1월 1일	469,575,844,787	432,564,691,240	54,779,638,797
취득	74,181,423,459	238,045,360	11,564,524,290
처분/폐기	(1,117,251,106)	(1,945,941)	-
해지	-	-	(864,218,860)
감가상각	(65,730,500,331)	(7,800,986,257)	(10,697,592,952)
계정대체	(1,402,330,000)	1,402,330,000	-
환산차이	57,753,512	4,747,085	-
2021년 6월 30일	475,564,940,321	426,406,881,487	54,782,351,275

11. 순확정급여부채(자산)

가. 당반기말 현재 순확정급여채무는 다음과 같습니다. (단위: 원)

구 분	당반기말	전 기 말
확정급여채무의 현재가치	358,296,730,958	349,687,800,480
사외적립자산의 공정가치 (*)	(353,017,151,471)	(361,894,439,778)
소 계	5,279,579,487	(12,206,639,298)
순확정급여자산	-	(12,328,545,213)
순확정급여부채	5,279,579,487	121,905,915

(*) 당반기말 사외적립자산의 공정가치는 기존의 국민연금전환금 330백만원(전기말 : 330백만원)이 포함된 금액입니다.

나. 당반기 및 전반기 중 연결손익계산서에 반영된 금액은 다음과 같습니다. (단위: 원)

구 분	당반기	전반기
당기근무원가	17,373,525,900	17,891,439,416
순이자원가	148,386,064	211,070,458
계	17,521,911,964	18,102,509,874

구 분	당반기	전반기
매출원가	12,464,953,039	12,990,638,916
판매비와 관리비	5,056,958,925	5,111,870,958
계	17,521,911,964	18,102,509,874

12. 우발채무와 약정사항

가. 진행중인 소송

당반기말 현재 연결회사가 피고로 계류중인 소송은 총 16건(소송가액 888억원)으로 연결회사의 경영진은 소송결과가 회사의 재무상태에 중요한 영향을 미치지 아니할 것으로 판단하고 있습니다.

나. 지급보증 및 약정사항

(1) 연결회사는 SECOM CO., LTD.와 기술지원계약을 체결하여 안전사업을 행하는 데 있어 특정한 권리의 부여 및 특정한 기술지원을 제공받기로 약정하였습니다. 이와 같은 기술지원 계약에 따라 회사는 4월 이전까지 보안시스템서비스 부문 일부 매출액의 0.65%, 4월 이후 보안시스템서비스 부문 일부 매출액의 0.55%에 해당하는 금액을 Royalty 로 지급하고 있습니다.

(2) 당반기말 현재 연결회사는 우리은행과 B2B플러스약정(한도액 50억원), 하나은행과 구매론 사용약정(한도액 720억원)을 맺고 있습니다.

(3) 연결회사는 서울보증보험으로부터 약 1,201억원을 한도로 계약이행보증 및 하자보수보증을 제공받고 있습니다.

(4) 연결회사는 신한은행으로부터 SAR 10,450,000을 한도로 외화지급보증을 제공받고 있습니다.

13. 납입자본과 주식발행초과금

가. 회사의 정관에 의한 발행할 주식의 총수는 80,000,000주(1주의 금액 : 500원)이며, 보고기간종료일 현재 회사가 발행한 보통주식수는 37,999,178주입니다.

나. 당반기 중 회사의 납입자본과 주식발행초과금의 변동은 없습니다.

14. 법인세비용

법인세비용은 전체 회계연도에 대해서 예상되는 최선의 가중평균 연간법인세율의 추정에 기초하여 인식하였습니다. 2022년 12월 31일로 종료하는 회계연도의 예상 평균연간법인세율은 25.07%(2021년 12월 31일로 종료하는 기간에 대한 법인세율: 24.5%)입니다.

15. 영업활동 현금흐름

가. 영업활동 현금흐름의 내역 (단위: 원)

구 분	당반기	전반기
조정 :		
감가상각비 등	84,982,571,700	84,229,079,540
퇴직급여	17,521,911,966	18,102,509,874
유형자산처분손실	1,053,780,537	1,118,177,005
유형자산폐기손실	7,579,267,742	-

유형자산처분이익	(2,521,420)	(1,245,238)
대손상각비	755,054,916	1,138,548,197
이자수익	(3,492,331,657)	(1,619,628,934)
이자비용	478,007,146	489,545,102
배당금수익	(674,598,843)	(478,144,356)
법인세비용	27,133,557,563	27,112,187,131
재고자산폐기손실	-	5,893,901,489
재고자산폐기이익	(465,965,090)	-
외화환산손실	769,289,214	317,606,409
외화환산이익	(759,025,664)	(316,865,402)
잡이익	-	(1,210,000,000)
리스해지손실	2,477,246	51,497,304
리스해지이익	(34,082,839)	(100,011,534)
공사손실충당부채전입액	(522,448,494)	(25,329,917)
지분법이익	(92,626,511)	(68,611,994)
당기손익-공정가치금융자산평가손실	40,492,760	32,868,000
당기손익-공정가치금융자산평가이익	-	(138,478,000)
기타	-	24,729,391
계	134,272,810,272	134,552,334,067
영업활동관련 자산,부채의 변동 :		
매출채권	(2,946,540,601)	(10,170,048,901)
계약자산	(14,648,694,835)	500,466,371
기타채권	484,171,507	1,370,442,928
선급금	1,806,968,675	(3,116,624,247)
선급비용	(3,138,292,743)	(2,451,016,516)
부가세대급금	97,227,029	3,924,982,045
재고자산	(470,888,796)	(6,456,976,455)
장기계약자산	26,822,380	(37,415,592)
장기선급비용	(10,452,293,466)	(3,534,101,013)
매입채무	8,167,183,190	(10,845,626,050)
기타채무	(10,468,128,318)	(2,922,289,859)
선수금	(7,337,999,001)	7,265,605,246
선수수익	1,139,506,464	-
부가세예수금	753,060,566	(4,658,272,121)
예수금	(1,606,791,038)	(603,022,661)
순확정급여부채	(35,693,181)	1,054,015,556
예수보증금	(646,858,612)	(334,101,168)
장기예수보증금	41,011,861	87,719,156
장기선수수익	889,732,992	535,602,551

기타비유동부채	3,171,335,805	1,172,184,223
계	(35,175,160,122)	(29,218,476,507)

나. 현금의 유입과 유출이 없는 주요 거래 (단위: 원)

구분	당반기	전반기
사용권자산의 취득	6,904,375,941	11,564,524,290
건설중인자산의 무형자산 대체	1,701,140,000	1,402,330,000
유형자산의 취득관련 미지급금 변동	46,695,000	1,106,849,000
무형자산의 취득관련 미지급금 변동	(466,000)	89,274,699

다. 재무활동에서 생기는 부채의 변동 (단위: 원)

구분	기초	재무현금흐름	비현금거래			당반기말
			신규	해지	외화환산	
리스부채	49,934,182,267	(9,859,934,595)	6,839,466,622	(514,603,191)	7,639,516	46,406,750,619

16. 특수관계자와의 거래

가. 특수관계자 현황

구분	회사명
유의적 영향력을 행사하는 회사	SECOM CO., LTD.
공동기업	코람코전문투자형사모부동산신탁제78호
기타의 특수관계자	기타 대규모기업집단 소속회사 등

나. 매출 및 매입 등 거래 (단위: 원)

(1) 당반기

구분	회사명	매출(*)	매입	기타 수익	기타 비용
유의적 영향력을 행사하는 회사	SECOM CO., LTD.	-	-	-	1,888,641,964
기타의 특수관계자	삼성전자(주)	221,822,584,935	2,127,800,979	-	-
	삼성생명보험(주)	33,168,888,775	5,255,330,244	3,781,855,112	192,803,771
	삼성디스플레이(주)	26,625,839,253	25,509,000	-	-
	기타	128,231,386,862	27,467,155,574	66,290,466	2,203,687,725
계		409,848,699,825	34,875,795,797	3,848,145,578	4,285,133,460

(*) 상기 특수관계자와의 매출 거래 중 진행매출 등의 영향으로 재무제표와의 차이가 24,016백만원 존재합니다.

(2) 전반기

구분	회사명	매출	매입	기타 수익	기타 비용
유의적 영향력을 행사하는 회사	SECOM CO., LTD.	-	-	-	2,294,235,276

기타의 특수관계자	삼성전자(주)	216,317,172,016	2,234,375,822	-	-
	삼성생명보험(주)	32,497,978,095	4,866,102,047	3,518,628,088	192,922,791
	삼성디스플레이(주)	26,691,644,133	23,249,000	-	-
	기타	126,021,030,262	27,250,410,559	49,739,744	1,712,910,480
계		401,527,824,506	34,374,137,428	3,568,367,832	4,200,068,547

다. 특수관계자에 대한 채권·채무잔액 (단위: 원)

(1) 당반기말

구 분	회사명	채 권		채 무	
		매출채권	기타채권	매입채무	기타채무
유의적 영향력을 행사하는 회사	SECOM CO., LTD.	-	-	-	1,888,641,964
기타의 특수관계자(*)	삼성전자(주)	31,781,579,878	107,872,122	416,517,339	259,900,170
	삼성생명보험(주)	116,722,575	365,180,644,311	-	242,960,640
	삼성디스플레이(주)	5,171,915,291	-	10,875,150	97,971,800
	기타	27,942,737,623	8,392,999,930	12,831,978,980	1,815,991,378
계		65,012,955,367	373,681,516,363	13,259,371,469	4,305,465,952

(*) 기타의 특수관계자 매출채권에는 계약자산이 포함되어 있으며, 기타의 특수관계자 기타채권에는 삼성생명보험(주)에 대한 사외적립자산 352,687만원과 임차보증금 12,494백만원이 포함되어 있습니다.

(2) 전기말

구 분	회사명	채 권		채 무	
		매출채권	기타채권	매입채무	기타채무
유의적 영향력을 행사하는 회사	SECOM CO., LTD.	-	-	-	2,310,067,063
기타의 특수관계자(*)	삼성전자(주)	29,780,957,790	107,107,309	1,663,630,142	399,974,354
	삼성생명보험(주)	210,053,002	373,823,660,618	99,693,000	478,354,160
	삼성디스플레이(주)	5,851,696,224	-	44,771,100	3,237,300
	기타	36,084,394,236	8,210,842,428	18,320,264,518	1,195,033,348
계		71,927,101,252	382,141,610,355	20,128,358,760	4,386,666,225

(*) 기타의 특수관계자 매출채권에는 계약자산이 포함되어 있으며, 기타의 특수관계자 기타채권에는 삼성생명보험(주)에 대한 사외적립자산 361,564백만원과 임차보증금 12,259백만원이 포함되어 있습니다.

라. 당반기와 전반기 중 특수관계자인 SECOM CO., LTD. 에 지급된 배당금은 24,368백만원(전반기:24,368백만원)이며, 기타의 특수관계자에게 지급된 배당금은 19,539백만원(전반기:19,539백만원)입니다. 또한 당반기 중 특수관계자인 코람코전문투자형사모부동산투자신탁제78호로부터 배당금을 87백만원(전반기:87백만원)을 수령하였습니다.

마. 약정 사항 등

연결회사는 특수관계자인 유의적인 영향력을 행사하는 회사와 다음과 같은 기술지원계약을 체결하고 있습니다.

구 분	관련 제품	사용처	사용료
-----	-------	-----	-----

기술제공	보안시스템	SECOM CO., LTD.	보안시스템서비스 일부 매출액의 0.55%(*)
------	-------	-----------------	------------------------------

(*) 해당 사용료율은 당반기 4월 이후부터 적용받았으며 4월 이전의 사용료율은 보안시스템서비스 일부매출액의 0.65%를 적용받았습니다.

바. 당반기말 현재 특수관계자와 관련된 지급보증 및 담보 내역은 존재하지 않습니다.

사. 주요 경영진에 대한 보상

연결회사가 당반기 및 전반기 중 주요 경영진(등기임원)에 대한 보상을 위해 비용으로 반영한 금액은 다음과 같습니다. (단위: 백만원)

구 분	당반기	전반기
단기급여	1,938	1,678
기타 장기급여	279	890
퇴직급여	436	460

17. 영업부문

연결회사는 전략적 의사결정을 수립하는 경영진에게 보고되는 사업 단위를 기준으로 보고부문을 결정하고 있습니다. 경영진은 부문에 배분될 자원에 대한 의사결정을 하고 부문의 성과를 평가하기 위하여 부문의 영업이익을 기준으로 검토하고 있습니다.

당반기와 전반기의 보고부문의 부문별 정보는 감가상각비, 무형자산상각비, 영업이익의 내부거래조정이 배분된 후로 작성되었으며, 보고부문별 자산과 부채는 경영진에 정기적으로 제공되지 않아 포함하지 않았습니다. (단위: 원)

(1) 당반기(누적)

(단위: 원)

구 분	시큐리티서비스 부문	인프라서비스 부문	기타 부문(*)	계
매출액	605,453,637,703	603,251,063,164	7,270,733,184	1,215,975,434,051
감가상각비 및 무형자산상각비 등	72,463,672,121	11,545,331,182	973,568,397	84,982,571,700
영업이익(손실)	53,328,050,117	57,727,392,265	(13,755,651)	111,041,686,731

(*)기타부문은 본사 등 공통부문입니다.

(2) 당반기(3개월)

(단위: 원)

구 분	시큐리티서비스 부문	인프라서비스 부문	기타 부문(*)	계
매출액	305,132,355,571	316,749,986,649	3,622,072,896	625,504,415,116

감가상각비 및 무형자산상각비 등	36,345,257,665	5,809,763,822	485,398,169	42,640,419,656
영업이익(손실)	25,800,951,844	27,537,426,583	(36,574,957)	53,301,803,470

(*)기타부문은 본사 등 공통부문입니다.

(3) 전반기(누적)

(단위: 원)

구 분	시큐리티서비스 부문	인프라서비스 부문	기타 부문(*)	계
매출액	579,176,779,469	556,341,204,350	7,547,762,310	1,143,065,746,129
감가상각비 및 무형자산상각비 등	71,938,841,084	11,318,897,773	971,340,683	84,229,079,540
영업이익	59,661,756,306	56,796,467,080	370,091,551	116,828,314,937

(*)기타부문은 본사 등 공통부문입니다.

(4) 전반기(3개월)

(단위: 원)

구 분	시큐리티서비스 부문	인프라서비스 부문	기타 부문(*)	계
매출액	292,370,088,302	286,803,130,734	3,429,010,816	582,602,229,852
감가상각비 및 무형자산상각비 등	36,090,502,626	5,764,797,053	486,184,082	42,341,483,761
영업이익(손실)	32,494,736,006	28,319,198,312	(69,997,652)	60,743,936,666

(*)기타부문은 본사 등 공통부문입니다.

(5) 연결회사의 매출액의 10% 이상을 차지하는 주요 고객에 대한 매출액은 당반기 221,823백만원과 전반기 216,317백만원입니다.

18. 보고기간 후 중요한 사건

당반기말 현재 연결회사가 피고로 계류중인 소송 사건 중 1건(소송가액 683.6억원)에 대해 법원 판결에 따라 2022년 7월 21일 2심 승소하였고 향후 원고 상고 여부에 따라 대응할 예정입니다.

19. COVID-19의 영향의 불확실성

COVID-19의 확산을 차단하기 위하여 전세계적으로 이동 제한을 포함한 다양한 예방 및 통제가 시행되고 있으며, 그 결과 전세계 경제가 광범위한 영향을 받고 있습니다. 또한, COVID-19에 대처하기 위한 다양한 형태의 정부지원정책이 발표되고 있습니다. COVID-19의 영향을 받는 항목으로는 매출채권의 회수가능성과 유,무형자산의 손상 등입니다. 회사는 COVID-19가 회사에 미치는 영향을 합리적으로 추정하여 재무제표를 작성하였습니다. 그러나, COVID-19 상황에서 COVID-19의 종식시점 및 COVID-19가 회사에 미치는 영향의 추정에 중요한 불확실성이 존재합니다.

4. 재무제표

재무상태표

제 46 기 반기말 2022.06.30 현재

제 45 기말 2021.12.31 현재

(단위 : 원)

	제 46 기 반기말	제 45 기말
자산		
Ⅰ.유동자산	794,129,023,515	789,392,287,049
(1)현금및현금성자산	190,199,864,878	172,040,268,275
(2)단기금융자산	324,782,109,130	359,782,109,130
(3)매출채권및기타채권	128,788,066,349	126,935,025,575
(4)계약자산	33,017,866,432	18,416,119,545
(5)미수수익	2,272,719,965	1,847,784,732
(6)재고자산	14,271,610,767	13,603,755,805
(7)선급금	5,812,180,804	7,841,390,331
(8)선급비용	76,523,662,321	67,929,718,487
(9)대여금및수취채권	18,460,942,869	20,996,115,169
Ⅱ.비유동자산	1,088,031,160,012	1,110,080,505,300
(1)장기계약자산	3,446,374,530	3,426,248,962
(2)장기금융자산	6,000,000	6,000,000
(3)기타포괄손익-공정가치금융자산	13,715,433,177	16,446,304,857
(4)당기손익-공정가치금융자산	13,096,371,600	13,136,864,360
(5)대여금및수취채권	25,371,200,891	23,344,263,415
(6)종속기업및공동기업지분증권	11,176,421,265	11,176,421,265
(7)투자부동산	22,006,758,600	22,006,758,600
(8)유형자산	472,788,412,377	476,988,750,175
(9)무형자산	414,092,414,041	419,252,100,933
(10)사용권자산	44,847,319,414	49,320,835,904
(11)장기선급비용	67,484,454,117	62,721,494,958
(12)순확정급여자산		12,254,461,871
자산총계	1,882,160,183,527	1,899,472,792,349
부채		
Ⅰ.유동부채	378,463,155,416	384,697,510,205
(1)매입채무및기타채무	194,459,652,524	199,168,829,286
(2)리스부채	18,268,248,575	18,456,969,246
(3)부가세예수금	19,955,710,899	19,837,674,132
(4)미지급법인세	23,774,444,833	16,661,873,279
(5)선수금	65,283,251,090	72,805,431,219

(6)선수수익	17,373,571,269	16,234,064,805
(7)예수금	6,623,906,037	8,161,439,437
(8)유동성 예수보증금	32,724,370,189	33,371,228,801
II.비유동부채	108,729,325,621	105,640,399,227
(1)장기성매입채무및기타채무	9,337,754,100	8,635,754,100
(2)장기리스부채	27,519,444,629	31,123,727,998
(3)순확정급여부채	2,578,614,702	
(4)이연법인세부채	7,065,050,773	6,203,885,746
(5)예수보증금	4,911,486,495	4,870,474,634
(6)충당부채	3,038,121,322	3,560,569,816
(7)장기선수수익	16,571,325,457	15,681,592,465
(8)기타비유동부채	37,707,528,143	35,564,394,468
부채총계	487,192,481,037	490,337,909,432
자본		
I.자본금	18,999,589,000	18,999,589,000
(1)보통주자본금	18,999,589,000	18,999,589,000
II.주식발행초과금	192,913,601,374	192,913,601,374
III.이익잉여금	1,333,486,474,469	1,345,583,654,163
IV.기타자본항목	(150,431,962,353)	(148,361,961,620)
자본총계	1,394,967,702,490	1,409,134,882,917
부채와자본총계	1,882,160,183,527	1,899,472,792,349

손익계산서

제 46 기 반기 2022.01.01 부터 2022.06.30 까지

제 45 기 반기 2021.01.01 부터 2021.06.30 까지

(단위 : 원)

	제 46 기 반기		제 45 기 반기	
	3개월	누적	3개월	누적
I.매출액	616,783,136,557	1,198,583,547,304	573,325,702,802	1,126,296,837,687
II.매출원가	468,488,408,681	900,398,400,877	427,264,424,877	839,159,945,503
III.매출총이익	148,294,727,876	298,185,146,427	146,061,277,925	287,136,892,184
IV.판매비와관리비	98,106,523,144	192,463,682,748	89,308,158,456	179,468,587,693
V.영업이익	50,188,204,732	105,721,463,679	56,753,119,469	107,668,304,491
VI.기타영업외수익	2,974,612,474	4,593,216,387	3,436,201,377	6,358,196,176
VII.기타영업외비용	5,735,240,070	10,651,880,933	4,778,893,954	9,927,862,203
VIII.금융수익	1,660,079,623	3,090,810,551	665,223,108	1,665,335,840
IX.금융비용	265,546,862	508,865,487	258,255,267	505,835,228
X.법인세비용차감전순이익	48,822,109,897	102,244,744,197	55,817,394,733	105,258,139,076
XI.법인세비용	12,453,940,352	25,974,726,663	13,419,210,779	25,285,975,446

XII.반기순이익	36,368,169,545	76,270,017,534	42,398,183,954	79,972,163,630
XIII.주당이익				
(1)기본주당순이익 (단위 : 원)	1,076	2,256	1,254	2,365
(2)희석주당순이익 (단위 : 원)	1,076	2,256	1,254	2,365

포괄손익계산서

제 46 기 반기 2022.01.01 부터 2022.06.30 까지

제 45 기 반기 2021.01.01 부터 2021.06.30 까지

(단위 : 원)

	제 46 기 반기		제 45 기 반기	
	3개월	누적	3개월	누적
I.반기순이익	36,368,169,545	76,270,017,534	42,398,183,954	79,972,163,630
II.기타포괄손익	(2,399,989,863)	(5,911,600,461)	1,637,838,701	3,270,510,880
(1)후속적으로 당기손익으로 재분류되지 않는 항목				
1.순확정급여부채(자산)의 재측정요소		(3,841,599,728)		
2.기타포괄손익-공정가치 금융자산 평가손익	(2,399,989,863)	(2,070,000,733)	1,637,838,701	3,270,510,880
III.반기총포괄손익	33,968,179,682	70,358,417,073	44,036,022,655	83,242,674,510

자본변동표

제 46 기 반기 2022.01.01 부터 2022.06.30 까지

제 45 기 반기 2021.01.01 부터 2021.06.30 까지

(단위 : 원)

		자본				
		자본금	주식발행초과금	이익잉여금	기타자본항목	자본 합계
2021.01.01 (I.기초자본)		18,999,589,000	192,913,601,374	1,303,955,854,796	(150,935,500,654)	1,364,933,544,516
II.총포괄이익	(1)반기순이익			79,972,163,630		79,972,163,630
	(2)기타포괄손익 - 공정가치 금융자산 평가손익				3,270,510,880	3,270,510,880
	(3)순확정급여부채(자산)의 재측정요소					
III.소유주와의 거래	(1)배당			(84,525,597,500)		(84,525,597,500)
2021.06.30 (IV.반기말자본)		18,999,589,000	192,913,601,374	1,299,402,420,926	(147,664,989,774)	1,363,650,621,526
2022.01.01 (I.기초자본)		18,999,589,000	192,913,601,374	1,345,583,654,163	(148,361,961,620)	1,409,134,882,917
II.총포괄이익	(1)반기순이익			76,270,017,534		76,270,017,534
	(2)기타포괄손익 - 공정가치 금융자산 평가손익				(2,070,000,733)	(2,070,000,733)
	(3)순확정급여부채(자산)의 재측정요소			(3,841,599,728)		(3,841,599,728)
III.소유주와의 거래	(1)배당			(84,525,597,500)		(84,525,597,500)

2022.06.30 (IV.반기말자본)	18,999,589,000	192,913,601,374	1,333,486,474,469	(150,431,962,353)	1,394,967,702,490
-----------------------	----------------	-----------------	-------------------	-------------------	-------------------

현금흐름표

제 46 기 반기 2022.01.01 부터 2022.06.30 까지

제 45 기 반기 2021.01.01 부터 2021.06.30 까지

(단위 : 원)

	제 46 기 반기	제 45 기 반기
I. 영업활동 현금흐름	150,123,630,458	156,757,353,168
(1) 영업에서 창출된 현금흐름	168,357,911,439	176,299,944,261
1. 반기순이익	76,270,017,534	79,972,163,630
2. 조정	130,305,310,285	129,486,851,674
3. 영업활동관련 자산, 부채의 변동	(38,217,416,380)	(33,159,071,043)
(2) 이자의 수취	2,657,661,038	1,329,937,560
(3) 이자의 지급	(472,331,587)	(483,834,434)
(4) 배당금의 수취	762,108,431	565,639,494
(5) 법인세 납부액	(21,181,718,863)	(20,954,333,713)
II. 투자활동 현금흐름	(37,775,452,021)	(76,634,143,531)
(1) 단기금융상품의 취득	(174,500,000,000)	(222,866,400,000)
(2) 단기금융상품의 처분	209,500,000,000	214,991,635,200
(3) 유형자산의 취득	(72,512,750,166)	(72,880,369,970)
(4) 유형자산의 처분	24,092,386	
(5) 무형자산의 취득	(796,387,147)	(272,063,975)
(6) 보증금의 증가	(1,993,828,603)	(7,554,602,509)
(7) 보증금의 감소	2,503,421,509	11,886,872,795
(8) 종속기업지분증권의 처분		60,784,928
III. 재무활동 현금흐름	(94,188,581,834)	(94,231,263,909)
(1) 배당금의 지급	(84,525,597,500)	(84,525,597,500)
(2) 리스부채의 지급	(9,662,984,334)	(9,705,666,409)
IV. 현금및현금성자산의 순증감	18,159,596,603	(14,108,054,272)
V. 기초의 현금및현금성자산	172,040,268,275	178,648,000,736
VI. 반기말의 현금및현금성자산	190,199,864,878	164,539,946,464

5. 재무제표 주석

제 46 기 반기 2022년 6월 30일 현재

제 45 기 2021년 12월 31일 현재

주식회사 에스원

1. 일반적 사항

주식회사 에스원(이하 "회사"라 함)은 1977년 11월에 경비 및 안전관리 용역업을 목적으로 설립되어, 안전관리에 관한 용역제공, 설비기기시스템의 판매 및 보전업무, 건물관리 등을 주된 영업으로 영위하고 있습니다. 회사는 1980년 9월 SECOM CO., LTD.의 출자로 합작투자기업이 되었으며 1995년 12월 13일 기업을 공개하고, 1996년 1월 30일 한국거래소에 주식을 상장하였습니다.

회사의 자본금은 설립 후 수차례의 증자를 거쳐 당반기말 현재 19,000백만원이며, 당반기말 현재 회사의 주요 주주는 SECOM CO., LTD.(25.65%), 삼성 계열사(계열사 지분합계 20.57%) 등으로 구성되어 있습니다.

2. 중요한 회계정책

2.1 재무제표 작성기준

회사의 2022년 6월 30일로 종료하는 3개월 및 6개월 보고기간에 대한 반기재무제표는 기업회계기준서 제1034호 '중간재무보고'에 따라 작성되었습니다. 이 반기재무제표는 보고기간 말인 2022년 6월 30일 현재 유효하거나 조기 도입한 한국채택국제회계기준에 따라 작성되었습니다.

중간재무제표는 연차재무제표에 기재할 것으로 요구되는 모든 정보 및 주석사항을 포함하고 있지 아니하므로, 2021년 12월 31일로 종료되는 회계기간에 대한 연차재무제표의 정보도 함께 참고하여야 합니다.

2.1.1 회사가 채택한 제·개정 기준서

중간재무제표를 작성하기 위하여 채택한 중요한 회계정책은 다음의 2022년 1월 1일부터 적용되는 기준서를 제외하고는 2021년 12월 31일로 종료되는 회계기간에 대한 연차재무제표 작성시 채택한 회계정책과 동일합니다. 회사는 공표되었으나 시행되지않은 기준서, 해석서, 개정사항을 조기적용한 바 없습니다.

여러 개정사항과 해석서가 2022년부터 최초 적용되며, 회사의 중간재무제표에 미치는 영향은 없습니다.

기업회계기준서 제1037호 '충당부채, 우발부채, 우발자산' 개정 - 손실부담계약의 의무이행 원가

손실부담계약은 계약상 의무 이행에 필요한 회피 불가능 원가가 그 계약에서 받을 것으로 예상되는 경제적 효익을 초과하는 계약입니다. 동 개정사항은 계약이 손실부담계약인지 판단할 때 재화나 용역을 제공하기 위한 계약과 직접 관련된 원가는 계약을 이행하는 데 드는 증분원가(예: 재료원가 및 노무원가)와 계약 이행에 직접 관련되는 그 밖의 원가 배분액(예: 그 계약을 이행하는데 사용하는 유형자산 항목에 대한 감가상각비 배분액이나 그 계약을 관리·감독하는 데 드는 원가의 배분액) 모두 포함하도록 합니다. 일반 관리 원가는 계약에 직접

적으로 관련되지 않으며 계약에 따라 거래상대방에게 명시적으로 부과될 수 없다면 제외됩니다.

회사는 이 개정 기준서를 최초 적용하는 회계연도의 시작일에 아직 의무를 모두 이행하지는 않는 계약에 적용합니다.

동 개정사항을 적용하기 전에 회사는 계약 이행에 필요한 회피 불가능 원가가 계약을 이행하는 데 드는 충분원가로만 구성되어 있어 손실부담계약을 식별하지 않았었습니다. 동 개정으로 인해 회사는 계약이행원가를 결정할 때 계약을 이행하는 데 직접 관련되는 그 밖의 원가를 포함하였습니다.

기업회계기준서 제1103호 '사업결합' 개정 - 재무보고를 위한 개념체계 참조

동 개정사항은 이전에 발표된 '재무제표의 작성과 표시를 위한 개념체계'를 2018년 3월에 발표된 '재무보고를 위한 개념체계'의 참조로 변경시, 유의적인 요구사항의 변경이 없도록 합니다.

기업회계기준서 제1037호 '충당부채, 우발부채, 우발자산' 또는 기업회계기준해석서 제2121호 '부담금'의 적용 범위에 해당되는 부채와 우발부채에서 day 2 손익이 발생하지 않도록, 기업회계기준서 제1103호 '사업결합'의 인식 원칙에 예외를 추가하였습니다. 이 예외사항은 취득일에 현재의무가 존재하는지를 판단하기 위하여 개념체계 대신에 기업회계기준서 제1037호 '충당부채, 우발부채, 우발자산' 또는 기업회계기준해석서 제2121호 '부담금'의 기준을 적용하도록 요구합니다.

동 개정사항은 또한 우발자산이 취득일에 인식될 수 없다는 것을 명확히 하기 위해 기업회계기준서 제1103호 '사업결합'에 새로운 문단을 추가하였습니다.

기업회계기준서 제1016호 '유형자산' 개정 - 의도한 사용전의 매각금액

동 개정사항은 경영진이 의도하는 방식으로 자산을 가동하는 데 필요한 장소와 상태에 이르게 하는 동안 발생하는 재화의 순매각가액을 원가에서 차감하지 않도록 합니다. 대신에, 기업은 그러한 품목을 판매하여 얻은 수익과 품목을 생산하는데 드는 원가를 각각 당기손익으로 인식합니다.

기업회계기준서 제1101호 '한국채택국제회계기준의 최초채택' - 최초채택기업인 종속기업

동 개정사항은 종속기업이 기업회계기준서 제1101호 한국채택국제회계기준의 최초채택 문단 D16(1)을 적용하기로 선택한 경우 종속기업이 지배기업의 한국채택국제회계기준 전환일에 기초하여 지배기업이 보고한 금액을 사용하여 누적환산차이를 측정할 수 있도록 허용합니다. 이 개정사항은 동 기준서 문단 D16(1)을 적용하기로 선택한 관계기업 또는 공동기업에도 적용됩니다.

기업회계기준서 제1109호 '금융상품' - 금융부채 제거 목적의 10% 테스트 관련 수수료

동 개정사항은 새로운 금융부채나 변경된 금융부채의 조건이 기존의 금융부채의 조건과 실질적으로 다른지를 평가할 때 기업이 포함하는 수수료를 명확히 합니다. 이러한 수수료에는

채권자와 채무자 간에 지급하거나 수취한 수수료와 채권자와 채무자가 서로를 대신하여 지급하거나 수취한 수수료만 포함됩니다. 기업회계기준서 제1039호 '금융상품: 인식과 측정'에 대한 제한된 유사한 개정사항은 없습니다.

기업회계기준서 제1041호 '농림어업' - 공정가치 측정 시 세금 고려

동 개정사항은 기업회계기준서 제1041호 '농림어업'의 적용 범위에 해당되는 자산의 공정가치를 측정할 때 세금 관련 현금흐름을 포함하지 않는 문단 22의 요구사항을 삭제하였습니다.

2.2 회계정책

중간재무제표의 작성에 적용된 유의적 회계정책과 계산방법은 주석 2.1.1에서 설명하는 제
• 개정 기준서의 적용으로 인한 변경 및 아래 문단에서 설명하는 사항을 제외하고는 전기 재무제표 작성에 적용된 회계정책이나 계산방법과 동일합니다.

2.2.1 법인세비용

중간기간의 법인세비용은 전체 회계연도에 대해서 예상되는 최선의 가중평균연간법인세율, 즉 추정평균연간유효법인세율을 중간기간의 세전이익에 적용하여 계산합니다.

3. 중요한 회계적 추정과 가정

회사는 미래에 대하여 추정 및 가정을 하고 있습니다. 추정 및 가정은 지속적으로 평가되며, 과거 경험과 현재의 상황에서 합리적으로 예측가능한 미래의 사건과 같은 다른 요소들을 고려하여 이루어집니다. 이러한 회계추정은 실제 결과와 다를 수도 있습니다.

중간재무제표 작성시 사용된 중요한 회계추정 및 가정은 법인세비용을 결정하는데 사용된 추정의 방법을 제외하고는 전기 재무제표의 작성시 적용된 회계추정 및 가정과 동일합니다.

4. 재무위험관리

회사는 여러 활동으로 인하여 시장위험(가격위험), 신용위험 및 유동성위험과 같은 다양한 금융 위험에 노출되어 있습니다. 회사의 전반적인 위험관리정책은 금융시장의 예측불가능성에 초점을 맞추고 있으며 재무성과에 잠재적으로 불리할 수 있는 효과를 최소화하는 데 중점을 두고 있습니다.

당반기 중 회사의 시장위험 및 신용위험에 영향을 미치는 사업환경 및 경제적 환경의 유의적인 변동은 없으며, 유동성 위험과 자본위험관리의 내역은 다음과 같습니다.

(1) 시장위험(가격위험)

회사는 재무상태표상 기타포괄손익-공정가치 금융자산 및 당기손익-공정가치 금융자산으로 분류되는 보유 지분증권 등의 가격위험에 노출되어 있습니다.

보유 지분증권의 가격의 상승 또는 하락이 회사의 당기 포괄이익에 미치는 영향은 아래 표와 같습니다. 이 분석은 다른 변수들은 일정하며 회사가 보유하고 있는 상장주식의 가격이 30%

증가 또는 감소한 경우를 분석한 것입니다.

(단위: 원)

당반기	포괄손익에 대한 영향
지분증권(상장) 등	2,470,047,591

(단위: 원)

전반기	포괄손익에 대한 영향
지분증권(상장)	3,214,877,210

(2) 유동성위험

회사의 재무부서는 미사용 차입금한도를 적정수준으로 유지하고 영업 자금 수요를 충족시킬 수 있도록 유동성에 대한 예측을 항시 모니터링하여 차입금 한도나 약정을 위반하는 일이 없도록 하고 있습니다. 유동성에 대한 예측 시에는 회사의 자금조달계획, 약정 준수, 회사 내부의 목표부채비율 및 통화에 대한 제한과 같은 외부 법규나 법률 요구사항이 있는 경우 그러한 요구사항을 고려하고 있습니다.

재무부서는 상기에서 언급한 예측을 통해 결정된 대로 여유있는 유동성이 확보될 수 있도록 적절한 만기나 충분한 유동성을 제공해주는 이자부 당좌예금, 정기예금, 수시입출금식 예금, 시장성 유가증권 등의 금융상품을 선택하여 잉여자금을 투자하고 있습니다.

회사의 유동성 위험 분석내역은 다음과 같습니다.

1) 당반기말

(단위: 원)

구 분	1년 이하	1년에서 3년 이하	3년에서 5년 이하
매입채무및기타채무(*)	139,822,981,097	-	-
리스부채	18,892,456,419	26,192,476,366	2,284,416,130
예수보증금	32,724,370,189	4,911,486,495	-

(*) 매입채무 및 기타채무 중 종업원급여 해당액을 제외한 금액입니다.

2) 전기말

(단위: 원)

구 분	1년 이하	1년에서 3년 이하	3년에서 5년 이하
매입채무및기타채무(*)	164,834,024,859	-	-

리스부채	20,794,815,648	28,520,017,914	3,473,826,398
예수보증금	33,371,228,801	4,870,474,634	-

(*) 매입채무 및 기타채무 중 종업원급여 해당액을 제외한 금액입니다.

(3) 자본위험관리

회사의 자본관리 목적은 계속기업으로서 주주 및 이해당사자들에게 이익을 지속적으로 제공할 수 있는 능력을 보호하고 자본비용을 절감하기 위해 최적 자본구조를 유지하는 것입니다. 부채비율은 총부채를 총자본으로 나누어 산출하고 있습니다.

당반기말과 전기말의 부채비율은 다음과 같습니다. (단위:원)

구 분	당반기말	전기말
부채(①)	487,192,481,037	490,337,909,432
자본(②)	1,394,967,702,490	1,409,134,882,917
부채비율(①/②)	34.93%	34.80%

5. 공정가치

당반기 중 회사의 금융자산과 금융부채의 공정가치에 영향을 미치는 사업환경 및 경제적인 환경의 유의적인 변동은 없습니다.

가. 금융상품 종류별 공정가치

금융상품의 종류별 장부금액 및 공정가치는 다음과 같습니다.

(단위: 원)

구 분	당반기말		전기말	
	장부금액	공정가치	장부금액	공정가치
금융상품: (*)				
기타포괄손익-공정가치금융자산	13,715,433,177	13,715,433,177	16,446,304,857	16,446,304,857
당기손익-공정가치금융자산	13,096,371,600	13,096,371,600	13,136,864,360	13,136,864,360

(*) 매출채권 및 매입채무 등 단기성으로 장부금액이 공정가치의 합리적인 근사치인 금액 등은 공정가치 공시에서 제외하였습니다.

나. 공정가치 서열체계

공정가치로 측정되거나 공정가치가 공시되는 금융상품을 공정가치 서열체계에 따라 구분되며 정의된 수준들은 다음과 같습니다.

- 동일한 자산이나 부채에 대한 활성시장의(조정되지 않은) 공시가격(수준 1)
- 직접적으로(예: 가격) 또는 간접적으로(예: 가격에서 도출되어) 관측가능한, 자산이나 부채

에 대한 투입변수를 이용하여 산정한 공정가치. 단, 수준 1에 포함된 공시가격은 제외함(수준 2)

- 관측가능한 시장자료에 기초하지 않은, 자산이나 부채에 대한 투입변수(관측가능하지 않은 투입변수)를 이용하여 산정한 공정가치(수준 3)

공정가치로 측정되거나 공정가치로 공시되는 금융상품의 공정가치 서열체계 구분은 다음과 같습니다.

(1) 당반기말

(단위: 원)

구 분	수준 1	수준 2	수준 3	계
반복적인 공정가치 측정치				
기타포괄손익-공정가치금융자산	9,752,914,220	-	3,962,518,957	13,715,433,177
당기손익-공정가치금융자산	1,109,212,390	-	11,987,159,210	13,096,371,600

당반기 중 공정가치 서열체계에서의 수준 간 이동은 없습니다.

(2) 전기말

(단위: 원)

구 분	수준 1	수준 2	수준 3	계
반복적인 공정가치 측정치				
기타포괄손익-공정가치금융자산	12,483,785,900	-	3,962,518,957	16,446,304,857
당기손익-공정가치금융자산	1,149,705,150	-	11,987,159,210	13,136,864,360

전기 중 공정가치 서열체계에서의 수준 간 이동은 없습니다.

6. 범주별 금융상품

가. 금융상품 범주별 장부금액 (단위 : 원)

(1) 당반기말

재무제표 상 자산	상각후원가로 측정하는 금융자산	기타포괄손익 - 공정가치 금융자산	당기손익 - 공정가치 금융자산	계
현금및현금성자산	190,199,864,878	-	-	190,199,864,878
단기금융자산	324,782,109,130	-	-	324,782,109,130
매출채권및기타채권	128,788,066,349	-	-	128,788,066,349
미수수익	2,272,719,965	-	-	2,272,719,965
장기금융자산	6,000,000	-	-	6,000,000
기타포괄손익-공정가치금융자산	-	13,715,433,177	-	13,715,433,177
당기손익-공정가치금융자산	-	-	13,096,371,600	13,096,371,600
대여금및수취채권	43,832,143,760	-	-	43,832,143,760
계	689,880,904,082	13,715,433,177	13,096,371,600	716,692,708,859

재무제표 상 부채	상각후원가로 측정하는 금융부채	기타금융부채(*2)
매입채무 및 기타채무(*1)	139,822,981,097	-
리스부채	-	18,268,248,575
유동성예수보증금	32,724,370,189	-
장기리스부채	-	27,519,444,629
예수보증금	4,911,486,495	-
계	177,458,837,781	45,787,693,204

(*1) 매입채무 및 기타채무 중 종업원급여 해당액을 제외한 금액입니다.

(*2) 기타금융부채는 범주별 금융부채의 적용을 받지 않는 리스부채를 포함하고 있습니다.

(2) 전기말

재무제표 상 자산	상각후원가로 측정하는 금융자산	기타포괄손익 - 공정가치 금융자산	당기손익 - 공정가치 금융자산	계
현금및현금성자산	172,040,268,275	-	-	172,040,268,275
단기금융자산	359,782,109,130	-	-	359,782,109,130
매출채권및기타채권	126,935,025,575	-	-	126,935,025,575
미수수익	1,847,784,732	-	-	1,847,784,732
장기금융자산	6,000,000	-	-	6,000,000
기타포괄손익-공정가치금융자산	-	16,446,304,857	-	16,446,304,857
당기손익-공정가치금융자산	-	-	13,136,864,360	13,136,864,360
대여금및수취채권	44,340,378,584	-	-	44,340,378,584
계	704,951,566,296	16,446,304,857	13,136,864,360	734,534,735,513

재무제표 상 부채	상각후원가로 측정하는 금융부채	기타금융부채(*2)
매입채무 및 기타채무(*1)	164,834,024,859	-
리스부채	-	18,456,969,246
유동성예수보증금	33,371,228,801	-
장기리스부채	-	31,123,727,998
예수보증금	4,870,474,634	-
계	203,075,728,294	49,580,697,244

(*1) 매입채무 및 기타채무 중 종업원급여 해당액을 제외한 금액입니다.

(*2) 기타금융부채는 범주별 금융부채의 적용을 받지 않는 리스부채를 포함하고 있습니다.

나. 금융상품 범주별 순손익 내역은 다음과 같습니다. (단위:원)

구 분	당반기	전반기
기타포괄손익 - 공정가치금융자산		
평가손익(기타포괄손익)(*1)	(2,730,871,680)	4,314,658,153
배당수익	384,881,471	296,340,846
당기손익 - 공정가치금융자산		
평가손실	(40,492,760)	-
배당수익	289,717,372	181,803,510
상각후원가로 측정하는 금융자산(*2)		
이자수익	3,082,596,271	1,479,976,903
대손상각비	(755,054,916)	(1,114,015,402)
기타금융부채		
이자비용	(472,331,587)	(483,834,434)

(*1) 법인세효과 차감 전 금액입니다.

(*2) 당반기 중 순외환차이 1,034백만원(전반기 : 1,188백만원)은 상각후 원가로 측정하는 금융자산 및 금융부채에서 발생하였습니다.

7. 사용제한금융상품

회사는 당반기말 현재 협력사 지원 관련 상생펀드 기금 및 당좌거래 개설 보증금 등으로 5,741백만원(전기말: 5,989백만원)의 장단기 금융자산이 사용 제한되어 있습니다.

8. 종속기업및공동기업지분증권

가. 당반기말 및 전기말 현재 종속기업 및 공동기업지분증권의 내역은 다음과 같습니다.

(단위: 원)

회사명	소재국가	당반기말		전기말	
		지분율	장부금액	지분율	장부금액

(주)휴먼티에스에스	대한민국	100.00%	1,710,320,000	100.00%	1,710,320,000
에스원씨알엠(주)	대한민국	100.00%	1,129,927,960	100.00%	1,129,927,960
삼성(북경)안방계통기술유한공사	중국	100.00%	1,483,533,305	100.00%	1,483,533,305
S-1 CORPORATION VIETNAM CO., LTD	베트남	100.00%	1,131,000,000	100.00%	1,131,000,000
에스브이아이씨35호신기술사업투자조합	대한민국	99.00%	2,989,800,000	99.00%	2,989,800,000
S-1 CORPORATION HUNGARY LLC	헝가리	100.00%	31,840,000	100.00%	31,840,000
종속기업지분증권 계			8,476,421,265		8,476,421,265
코람코전문투자형사모부동산신탁제78호 (*)	대한민국	4.11%	2,700,000,000	4.11%	2,700,000,000
공동기업지분증권 계			2,700,000,000		2,700,000,000
합 계			11,176,421,265		11,176,421,265

(*) 투자자 약정에 의하여 중요한 재무정책과 영업정책의 결정 시, 투자자 전원의 동의를 요구 되므로 회사는 동 지분증권을 공동기업지분증권으로 분류하였습니다.

나. 회사는 종속기업 및 공동기업지분증권에 대해서 취득원가를 장부가액으로 계상하고 있습니다.

9. 재고자산

가. 재고자산의 내역 (단위:원)

구 분	당반기말	전 기 말
저장기기	5,772,298,070	8,121,661,186
공사기기	8,499,312,697	5,482,094,619
계	14,271,610,767	13,603,755,805

10. 유형자산, 무형자산 및 사용권자산

당반기와 전반기 중 회사의 유형자산, 무형자산 및 사용권자산의 주요 변동은 다음과 같습니다. (단위:원)

(1) 당반기

구 분	유형자산	무형자산	사용권자산
2022년 01월 01일	476,988,750,175	419,252,100,933	49,320,835,904
취득	72,559,445,166	795,221,147	6,338,136,198
처분/폐기	(8,654,619,245)	-	-
해지	-	-	(445,720,355)
감가상각	(66,404,023,719)	(7,656,048,039)	(10,365,932,333)
계정대체	(1,701,140,000)	1,701,140,000	-
2022년 06월 30일	472,788,412,377	414,092,414,041	44,847,319,414

(2) 전반기

구 분	유형자산	무형자산	사용권자산
2021년 01월 01일	468,116,668,920	431,898,909,917	54,212,975,204
취득	73,987,218,970	182,789,276	11,417,113,841
처분/폐기	(1,116,922,767)	-	-
해지	-	-	(864,218,860)
감가상각	(65,402,791,756)	(7,758,924,411)	(10,474,375,249)
계정대체	(1,402,330,000)	1,402,330,000	-
2021년 06월 30일	474,181,843,367	425,725,104,782	54,291,494,936

11. 순확정급여부채(자산)

가. 퇴직연금부채(자산)와 관련하여 재무상태표에 인식된 내역 (단위: 원)

구 분	당반기말	전 기 말
확정급여채무의 현재가치	311,925,278,318	303,533,908,460
사외적립자산의 공정가치(*)	(309,346,663,616)	(315,788,370,331)
재무상태표상 순확정급여부채(자산)	2,578,614,702	(12,254,461,871)

(*) 당반기말 사외적립자산의 공정가치는 기존의 국민연금전환금 330백만원(전기말: 330백만원)이 포함된 금액입니다.

나. 당반기 및 전반기 중 손익계산서에 반영된 금액은 다음과 같습니다. (단위: 원)

구 분	당반기	전반기
당기근무원가	14,773,661,216	15,140,669,690
순이자원가	101,818,336	177,432,970
계	14,875,479,552	15,318,102,660

구 분	당반기	전반기
매출원가	9,904,664,715	10,305,252,240
판매비와 관리비	4,970,814,837	5,012,850,420
계	14,875,479,552	15,318,102,660

12. 우발채무와 약정사항

가. 진행중인 소송

당반기말 현재 회사가 피고로 계류중인 소송은 총 16건(소송가액 888억원)으로 회사의 경영진은 소송결과가 회사의 재무상태에 중요한 영향을 미치지 아니할 것으로 판단하고 있습니다.

나. 지급보증 및 약정사항

(1) 회사는 SECOM CO., LTD.와 기술지원계약을 체결하여 안전사업을 행하는 데 있어 특정한 권리의 부여 및 특정한 기술지원을 제공받기로 약정하였습니다. 이와 같은 기술지원계약에 따라 회사는 4월 이전까지 보안시스템서비스 부문 일부 매출액의 0.65%, 4월 이후 보안시스템서비스 부문 일부 매출액의 0.55%에 해당하는 금액을 Royalty 로 지급하고 있습니다.

(2) 당반기말 현재 회사는 우리은행과 B2B플러스약정(한도액 50억원), 하나은행과 구매론 사용약정(한도액 720억원)을 맺고 있습니다.

(3) 회사는 서울보증보험 등으로부터 약 1,200억원을 한도로 계약이행보증 및 하자보수보증 등을 제공받고 있습니다.

(4) 회사는 신한은행으로부터 SAR 10,450,000을 한도로 외화지급보증을 제공받고 있습니다.

13. 납입자본과 주식발행초과금

가. 회사의 정관에 의한 발행할 주식의 총수는 80,000,000주(1주의 금액 : 500원)이며, 보고 기간종료일 현재 회사가 발행한 보통주식수는 37,999,178주입니다.

나. 당반기 중 회사의 납입자본과 주식발행초과금의 변동은 없습니다.

14. 법인세비용

법인세비용은 전체 회계연도에 대해서 예상되는 최선의 가중평균 연간법인세율의 추정에 기초하여 인식하였습니다. 2022년 12월 31일로 종료하는 회계연도의 예상 평균연간법인세율은 25.40%(2021년 12월 31일로 종료하는 기간에 대한 법인세율:25.6%)입니다.

15. 영업활동 현금흐름

가. 영업활동 현금흐름의 내역 (단위:원)

구 분	당반기	전반기
조정 :		
감가상각비 등	84,426,004,091	83,636,091,416
퇴직급여	14,875,479,552	15,318,102,660
유형자산처분손실	1,053,780,537	1,118,168,005
유형자산폐기손실	7,579,267,742	-
유형자산처분이익	(2,521,420)	(1,245,238)
대손상각비	755,054,916	1,138,548,197
이자수익	(3,082,596,271)	(1,479,976,903)
이자비용	472,331,587	483,834,434
배당금수익	(762,108,431)	(565,639,494)

법인세비용	25,974,726,663	25,285,975,446
재고자산폐기손실	-	5,893,901,489
재고자산폐기이익	(465,965,090)	-
외화환산손실	769,289,214	317,606,409
외화환산이익	(775,402,006)	(317,095,672)
잡이익	-	(1,210,000,000)
리스해지손실	2,477,246	51,497,304
리스해지이익	(32,552,311)	(100,011,534)
공사손실충당부채전입액	(522,448,494)	(25,329,917)
당기손익-공정가치금융자산평가손실	40,492,760	32,868,000
당기손익-공정가치금융자산평가이익	-	(138,478,000)
종속기업투자주식처분손실	-	48,035,072
계	130,305,310,285	129,486,851,674
영업활동관련 자산,부채의 변동 :		
매출채권	(2,579,893,791)	(10,124,678,433)
계약자산	(14,648,694,835)	500,466,371
기타채권	128,304,710	944,327,838
선급금	2,029,209,527	(3,163,780,012)
선급비용	(2,905,282,791)	(2,141,328,511)
재고자산	(201,889,872)	(6,535,589,369)
장기계약자산	26,822,380	(37,415,592)
장기선급비용	(10,451,620,202)	(3,534,570,337)
매입채무	6,177,975,749	(11,239,274,441)
기타채무	(11,076,782,417)	(5,955,190,822)
선수금	(7,522,180,129)	7,210,713,983
선수수익	1,139,506,464	-
부가세예수금	118,036,767	(504,403,424)
예수금	(1,537,544,877)	(592,364,870)
순확정급여부채	(42,402,979)	1,054,015,556
예수보증금	(646,858,612)	(334,101,168)
장기예수보증금	41,011,861	87,719,156
장기선수수익	889,732,992	535,602,551
기타비유동부채	2,845,133,675	670,780,481
계	(38,217,416,380)	(33,159,071,043)

나. 현금의 유입과 유출이 없는 주요 거래 (단위: 원)

구 분	당반기	전반기
사용권 자산의 취득	6,338,136,198	11,417,113,841

건설중인 자산의 무형자산 대체	1,701,140,000	1,402,330,000
유형자산의 취득관련 미지급금 변동	46,695,000	1,106,849,000
무형자산의 취득관련 미지급금 변동	(1,166,000)	89,274,699
기타포괄손익-공정가치금융자산을 당기손익-공정가치금융자산으로 대체	-	7,605,610,000

다. 재무활동에서 생기는 부채의 변동 (단위: 원)

구 분	기 초	재무현금흐름	비현금거래			당반기말
			신 규	해 지	외화환산	
리스부채	49,580,697,244	(9,662,984,334)	6,338,136,198	(475,795,420)	7,639,516	45,787,693,204

16. 특수관계자와의 거래

가. 특수관계자 현황

구 분	회사명
종속기업	(주)휴먼티에스에스, 에스원씨알엠(주), 삼성(북경)안방계통기술유한공사, S-1 CORPORATION VIETNAM CO., LTD, 에스브이아이씨35호신기술사업투자조합, S-1 CORPORATION HUNGARY LLC
유의적 영향력을 행사하는 회사	SECOM CO., LTD.
공동기업	코람코전문투자형사모부동산신탁제78호
기타의 특수관계자	기타 대규모기업집단 소속회사 등

나. 특수관계자에 대한 매출 및 매입 등 거래 (단위:원)

(1) 당반기

구 분	회사명	매 출(*)	매 입	기타 수익	기타 비용
종속기업	(주)휴먼티에스에스	13,378,000	87,896,446,030	-	-
	에스원씨알엠(주)	39,054,734	7,574,667,000	-	-
	삼성(북경)안방계통기술유한공사	2,697,100,627	-	-	-
	S-1 CORPORATION VIETNAM CO., LTD	130,776,741	-	-	-
	S-1 CORPORATION HUNGARY LLC	38,877,677	-	-	-
유의적 영향력을 행사하는 회사	SECOM CO., LTD.	-	-	-	1,888,641,964

공동기업	코람코전문투자형 사모부동산신탁 제78호	-	-	87,509,588	-
기타의 특수관계자	삼성전자(주)	219,413,105,935	2,117,347,179	-	-
	삼성생명보험(주)	33,168,888,775	5,250,830,244	3,263,544,121	22,391,534
	삼성디스플레이(주)	26,625,839,253	19,773,000	-	-
	기타	121,827,415,427	25,847,641,411	62,190,288	2,013,196,855
계		403,954,437,169	128,706,704,864	3,413,243,997	3,924,230,353

(*) 상기 특수관계자와의 매출 거래 중 진행매출 등의 영향으로 재무제표와의 차이가 24,016백만원 존재합니다.

(2) 전반기

구분	회사명	매출	매입	기타 수익	기타 비용
종속기업	(주)휴먼티에스에스	10,746,000	87,836,178,590	-	-
	에스원씨알엠(주)	34,669,629	7,035,091,577	-	-
	삼성(북경)안방계통기술유한공사	1,932,816,891	-	-	-
	S-1 CORPORATION VIETNAM CO., LTD	76,419,566	-	-	-
	S-1 CORPORATION HUNGARY LLC	33,404,834	-	-	-
유의적 영향 력을 행사하 는 회사	SECOM CO., LTD.	-	-	-	2,294,235,276
기타의 특수 관계자	삼성전자(주)	214,013,021,016	2,224,121,222	-	-
	삼성생명보험(주)	32,497,978,095	4,860,702,047	3,066,686,835	31,145,304
	삼성디스플레이(주)	26,691,644,133	17,610,000	-	-
	기타	118,785,881,679	25,294,641,588	46,993,401	1,520,241,570
계		394,076,581,843	127,268,345,024	3,113,680,236	3,845,622,150

다. 특수관계자에 대한 채권·채무잔액 (단위:원)

(1) 당반기말

구분	회사명	채 권		채 무	
		매출채권	기타채권(*)	매입채무	기타채무
종속기업	에스원씨알엠(주)	7,651,269	-	1,449,176,300	-
	삼성(북경)안방계통 기술유한공사	317,930,326	-	-	-
	S-1 CORPORATION	61,054,610	-	-	-

	VIETNAM CO., LTD				
	S-1 CORPORATION HUNGARY LLC	44,544,717	-	-	-
유의적 영향력을 행사하는 회사	SECOM CO., LTD.	-	-	-	1,888,641,964
기타의 특수관계자	삼성전자(주)	31,499,984,278	107,872,122	416,517,339	257,983,640
	삼성생명보험(주)	116,722,575	321,510,156,456	-	242,960,640
	삼성디스플레이(주)	5,171,915,291	-	10,875,150	94,817,000
	기타	26,694,265,418	8,383,619,300	12,831,978,980	1,361,834,440
	계	63,914,068,484	330,001,647,878	14,708,547,769	3,846,237,684

(*) 기타의 특수관계자 기타채권에는 삼성생명보험(주)에 대한 사외적립자산 309,017백만원과 임차보증금 12,494백만원이 포함되어 있습니다.

(2) 전기말

구 분	회사명	채 권		채 무	
		매출채권	기타채권(*)	매입채무	기타채무
종속기업	에스원씨알엠(주)	6,470,958	24,039,400	1,065,935,200	-
	삼성(북경)안방계통 기술유한공사	45,167,613	-	-	-
	S-1 CORPORATION VIETNAM CO., LTD	156,162,873	-	-	-
	S-1 CORPORATION HUNGARY LLC	89,382,361	-	-	-
유의적 영향력을 행사하는 회사	SECOM CO., LTD.	-	-	-	2,310,067,063
기타의 특수관계자	삼성전자(주)	29,512,779,990	107,107,309	1,663,630,142	393,883,960
	삼성생명보험(주)	210,053,002	327,717,591,171	99,693,000	478,354,160
	삼성디스플레이(주)	5,851,696,224	-	44,771,100	-
	기타	33,950,070,367	8,200,305,200	18,320,264,518	1,014,055,400
	계	69,821,783,388	336,049,043,080	21,194,293,960	4,196,360,583

(*) 기타의 특수관계자 기타채권에는 삼성생명보험(주)에 대한 사외적립자산 315,458백만원과 임차보증금 12,259백만원이 포함되어 있습니다.

라. 당반기와 전반기 중 특수관계자인 SECOM CO., LTD. 에 지급된 배당금은 24,368백만원(전반기:24,368백만원)이며, 기타의 특수관계자에게 지급된 배당금은 19,539백만원(전반기:19,539백만원)입니다. 또한 당반기 중 특수관계자인 코람코전문투자형사모부동산투자신탁제78호로부터 배당금을 87백만원(전반기:87백만원)을 수령하였습니다.

마. 약정 사항 등

회사는 특수관계자인 유의적인 영향력을 행사하는 회사와 다음과 같은 기술지원계약을 체결하고 있습니다.

구 분	관련 제품	사용처	사용료
기술제공	보안시스템	SECOM CO., LTD.	보안시스템서비스 일부 매출액의 0.55%(*)

(*) 해당 사용료율은 당반기 4월 이후부터 적용받았으며 4월 이전의 사용료율은 보안시스템서비스 일부매출액의 0.65%를 적용받았습니다.

바. 당반기말 현재 특수관계자와 관련된 지급보증 및 담보 내역은 존재하지 않습니다.

사. 경영진에 대한 보상

회사가 당반기 및 전반기 중 주요 경영진(등기임원)에 대한 보상을 위해 비용으로 반영한 금액은 다음과 같습니다. (단위: 백만원)

구 분	당반기	전반기
단기급여	1,200	1,180
기타 장기급여	279	890
퇴직급여	401	421

17. 영업부문

회사는 전략적 의사결정을 수립하는 경영진에게 보고되는 사업 단위를 기준으로 보고 부문을 결정하고 있습니다. 경영진은 부문에 배분될 자원에 대한 의사결정을 하고부문의 성과를 평가하기 위하여 부문의 영업이익을 기준으로 검토하고 있습니다.

보고부문별 자산과 부채는 경영진에 정기적으로 제공되지 않아 포함하지 않았습니다.

(1) 당반기(누적)

(단위: 원)

구 분	시큐리티서비스 부문	인프라서비스 부문	기타 부문(*)	계
매출액	605,453,637,703	585,861,623,647	7,268,285,954	1,198,583,547,304
감가상각비 및 무형자산상각비 등	72,369,884,843	11,082,550,851	973,568,397	84,426,004,091
영업이익	53,121,924,990	52,591,201,771	8,336,918	105,721,463,679

(*)기타부문은 본사 등 공통부문입니다.

(2) 당반기(3개월)

(단위: 원)

구 분	시큐리티서비스 부문	인프라서비스 부문	기타 부문(*)	계
매출액	305,132,355,571	308,031,155,320	3,619,625,666	616,783,136,557

감가상각비 및 무형자산상각비 등	36,296,020,981	5,565,366,651	485,398,169	42,346,785,801
영업이익(손실)	25,750,739,229	24,463,067,819	(25,602,316)	50,188,204,732

(*)기타부문은 본사 등 공통부문입니다.

(3) 전반기(누적)

(단위: 원)

구분	시큐리티서비스 부문	인프라서비스 부문	기타 부문(*)	계
매출액	579,176,779,469	539,573,126,544	7,546,931,674	1,126,296,837,687
감가상각비 및 무형자산상각비 등	71,861,991,859	10,802,758,874	971,340,683	83,636,091,416
영업이익	59,417,370,142	47,856,010,287	394,924,062	107,668,304,491

(*)기타부문은 본사 등 공통부문입니다.

(4) 전반기(3개월)

(단위: 원)

구분	시큐리티서비스 부문	인프라서비스 부문	기타 부문(*)	계
매출액	292,370,088,302	277,527,434,320	3,428,180,180	573,325,702,802
감가상각비 및 무형자산상각비 등	36,051,716,240	5,503,905,720	486,184,082	42,041,806,042
영업이익(손실)	32,457,601,347	24,352,435,515	(56,917,393)	56,753,119,469

(*)기타부문은 본사 등 공통부문입니다.

(5) 회사의 매출액의 10% 이상을 차지하는 주요 고객에 대한 매출액은 당반기 219,413백만원과 전반기 214,013백만원입니다.

18. 보고기간 후 중요한 사건

당반기말 현재 회사가 피고로 계류중인 소송 사건 중 1건(소송가액 683.6억원)에 대해 법원 판결에 따라 2022년 7월 21일 2심 승소하였고 향후 원고 상고 여부에 따라 대응할 예정입니다.

19. COVID-19의 영향의 불확실성

COVID-19의 확산을 차단하기 위하여 전세계적으로 이동 제한을 포함한 다양한 예방 및 통제가 시행되고 있으며, 그 결과 전세계 경제가 광범위한 영향을 받고 있습니다. 또한, COVID-19에 대처하기 위한 다양한 형태의 정부지원정책이 발표되고 있습니다. COVID-19의 영향을 받는 항목으로는 매출채권의 회수가능성과 유,무형자산의 손상 등입니다. 회사는 COVID-19가 회사에 미치는 영향을 합리적으로 추정하여 재무제표를 작성하였습니다. 그러나, COVID-19 상황에서 COVID-19의 종식시점 및 COVID-19가 회사에 미치는 영향의 추정에 중요한 불확실성이 존재합니다.

6. 배당에 관한 사항

1) 배당에 관한 사항

당사는 주주이익 극대화를 전제로 하여 회사이익의 일정부분을 주주에게 환원하는 주요 수단으로 배당을 실시하고 있습니다.

현금배당 규모와 관련된 배당정책은 아래 기준을 종합적으로 판단하여 운영하고 있습니다.

- 회사의 경영실적에 맞는 배당금 규모 결정
- 배당에 대한 주식시장 기대치 반영
- 연도별 상장사 평균 배당성향 추이 고려
- 경영계획에 따른 현금 상황 고려
- 향후 미래 성장동력 확보를 위한 투자 계획 반영

배당실시 계획은 매년 주총 6주전 연간 결산 이사회 직후 '현금·현물배당 결정' 공시를 통해 안내하고, 주총 승인 당일 '정기주주총회결과' 공시를 통해 배당 확정에 대해 통지하고 있습니다. 배당이 확정되면 주주에게 주주별 배당금과 지급일자는 배당통지서를 발송하여 통지하고 있습니다.

2021년 결산배당은 현금배당으로 1주당 2,500원이며, 2022년 1월 28일 이사회를 통하여 결의하였습니다. 현금배당성향은 연결기준 65.5%이며, 현금배당수익률은 3.3%입니다.

앞으로도 경영환경, 사업 방향성 및 회사 경영실적 추이 등을 감안하여 주주가치 제고를 위한 배당 정책을 시행할 것이며, 미래의 성장과 이익의 주주 환원을 균형있게 고려하여 배당을 실시할 계획입니다.

참고로 이익배당에 대하여 당사 정관에서 다음과 같이 규정하고 있습니다.

「정관」 제33조 (이익배당)

- ① 이익의 배당은 금전과 주식으로 할 수 있으며 사업년도 중 1회에 한하여 6월 30일을 기준일로 하여 이사회 결의로써 금전으로 이익을 배당할 수 있다.
- ② 제①항의 배당은 매결산기말 또는 중간배당 기준일 현재의 주주명부에 기재된 주주 또는 등록된 질권자에게 지급한다.
- ③ 이익배당에 대하여는 이자를 지급하지 아니한다.
- ④ 이익의 배당을 주식으로 하는 경우 회사가 수종의 주식을 발행한 때에는 주주총회의 결의로 그와 다른 종류의 주식으로도 할 수 있다.

2) 주요배당지표

구 분	주식의 종류	당기	전기	전전기
		제46기 반기	제45기	제44기
주당액면가액(원)		500	500	500
(연결)당기순이익(백만원)		81,112	128,992	142,090
(별도)당기순이익(백만원)		76,270	116,295	132,930

(연결)주당순이익(원)		2,399	3,815	4,203
현금배당금총액(백만원)		-	84,526	84,526
주식배당금총액(백만원)		-	-	-
(연결)현금배당성향(%)		-	65.53	59.49
현금배당수익률(%)	보통주	-	3.3	2.9
	우선주	-	-	-
주식배당수익률(%)	보통주	-	-	-
	우선주	-	-	-
주당 현금배당금(원)	보통주	-	2,500	2,500
	우선주	-	-	-
주당 주식배당(주)	보통주	-	-	-
	우선주	-	-	-

※ (연결)당기순이익은 지배기업 소유주지분 기준 당기순이익입니다.

3) 과거 배당 이력

(단위: 회, %)

연속 배당횟수		평균 배당수익률	
분기(중간)배당	결산배당	최근 3년간	최근 5년간
-	26	2.9	2.7

※ 당사는 1996년 상장 이후 매년 결산(현금)배당을 실시하고 있으며, 연속 배당 횟수는 제20기(1996년)부터 제45기(2021년)사이의 배당이력을 반영하여 기재하였습니다.

※ 평균 배당수익률은 단순평균법으로 계산하였으며, '17년부터 '21년까지의 배당 수익률은 아래와 같습니다.

'21년 : 3.3% '20년 : 2.9% '19년 : 2.6% '18년 : 2.4% '17년 : 2.4%

4) 이익참가부사채에 관한 사항

당사는 반기보고서 제출일 현재 해당사항 없습니다.

7. 증권의 발행을 통한 자금조달에 관한 사항

7-1. 증권의 발행을 통한 자금조달 실적

당사는 최근 5년간 증권의 발행 등을 통한 자금조달 실적이 없습니다.

[지분증권의 발행 등과 관련된 사항]

1) 증자(감자)현황

(기준일 : 2022.06.30)

(단위 : 원, 주)

주식발행 (감소)일자	발행(감소) 형태	발행(감소)한 주식의 내용				비고
		종류	수량	주당	주당발행	

				액면가액	(감소)가액	
-	-	-	-	-	-	-

[채무증권의 발행 등과 관련된 사항]

1) 채무증권의 발행 등

- 채무증권 발행실적

(기준일 : 2022.06.30)

(단위 : 원, %)

발행회사	증권종류	발행방법	발행일자	권면(전자등록)총액	이자율	평가등급 (평가기관)	만기일	상환 여부	주관회사
-	-	-	-	-	-	-	-	-	-
합 계	-	-	-	-	-	-	-	-	-

- 기업어음증권 미상환 잔액

(기준일 : 2022.06.30)

(단위 : 원)

잔여만기		10일 이하	10일초과 30일이하	30일초과 90일이하	90일초과 180일이하	180일초과 1년이하	1년초과 2년이하	2년초과 3년이하	3년 초과	합 계
미상환 잔액	공모	-	-	-	-	-	-	-	-	-
	사모	-	-	-	-	-	-	-	-	-
	합계	-	-	-	-	-	-	-	-	-

- 단기사채 미상환 잔액

(기준일 : 2022.06.30)

(단위 : 원)

잔여만기		10일 이하	10일초과 30일이하	30일초과 90일이하	90일초과 180일이하	180일초과 1년이하	합 계	발행 한도	잔여 한도
미상환 잔액	공모	-	-	-	-	-	-	-	-
	사모	-	-	-	-	-	-	-	-
	합계	-	-	-	-	-	-	-	-

- 회사채 미상환 잔액

(기준일 : 2022.06.30)

(단위 : 원)

잔여만기		1년 이하	1년초과 2년이하	2년초과 3년이하	3년초과 4년이하	4년초과 5년이하	5년초과 10년이하	10년초과	합 계
미상환 잔액	공모	-	-	-	-	-	-	-	-
	사모	-	-	-	-	-	-	-	-
	합계	-	-	-	-	-	-	-	-

- 신종자본증권 미상환 잔액

(기준일 : 2022.06.30)

(단위 : 원)

잔여만기	1년 이하	1년초과 5년이하	5년초과 10년이하	10년초과 15년이하	15년초과 20년이하	20년초과 30년이하	30년초과	합 계

미상환 잔액	공모	-	-	-	-	-	-	-	-	-
	사모	-	-	-	-	-	-	-	-	-
	합계	-	-	-	-	-	-	-	-	-

- 조건부자본증권 미상환 잔액

(기준일 : 2022.06.30)

(단위 : 원)

잔여만기		1년 이하	1년초과 2년이하	2년초과 3년이하	3년초과 4년이하	4년초과 5년이하	5년초과 10년이하	10년초과 20년이하	20년초과 30년이하	30년초과	합 계
미상환 잔액	공모	-	-	-	-	-	-	-	-	-	-
	사모	-	-	-	-	-	-	-	-	-	-
	합계	-	-	-	-	-	-	-	-	-	-

2) 사채관리계약 주요내용 및 충족여부 등

(작성기준일 : 2022.06.30)

(단위 : 원, %)

채권명	발행일	만기일	발행액	사채관리 계약체결일	사채관리회사
-	-	-	-	-	-

(이행현황기준일 : 2022.06.30)

재무비율 유지현황	계약내용	해당없음
	이행현황	"
담보권설정 제한현황	계약내용	"
	이행현황	"
자산처분 제한현황	계약내용	"
	이행현황	"
지배구조변경 제한현황	계약내용	"
	이행현황	"
이행상황보고서 제출현황	이행현황	"

* 이행현황기준일은 이행현황 판단 시 적용한 회계감사인의 감사의견(확인 및 의견표시)이 표명된 가장 최근의 재무제표의 작성기준일이며, 지배구조변경 제한현황은 공시서류작성기준일임.

7-2. 증권의 발행을 통해 조달된 자금의 사용실적

당사는 최근 5년간 증권의 발행 등을 통한 자금조달 실적이 없습니다.

8. 기타 재무에 관한 사항

1) 재무제표 재작성 등 유의사항

- (1) 재무제표 재작성
 - 해당사항 없음

(2) 합병, 분할, 자산양수도, 영업양수도에 관한 사항

- 해당사항 없음

(3) 자산유동화와 관련한 자산매각의 회계처리 및 우발채무 등에 관한 사항

- 자산유동화와 관련한 자산매각의 회계처리는 해당사항이 없으며,
우발채무 등에 관한 사항은 연결재무제표 주석을 참고하시기 바랍니다.

(4) 기타 재무제표 이용에 유의하여야 할 사항

- 감사보고서상 강조사항과 핵심감사사항

구분	강조사항 등	핵심감사사항
제46기 반기	해당사항 없음	(연결 및 별도) 해당사항 없음
제45기	해당사항 없음	(연결 및 별도) 건물관리사업부 영업권 손상평가
제44기	해당사항 없음	(연결 및 별도) 건물관리사업부 영업권 손상평가

2) 대손충당금 설정현황

(1) 최근 3사업연도의 계정과목별 대손충당금 설정내역

(단위 : 백만원, %)

구분	계정과목	채권 금액	대손충당금	대손충당금 설정률
제46기 반기	매출채권	180,115	6,130	3.4
	미수금	2,599	210	8.1
	합 계	182,714	6,340	3.5
제45기	매출채권	163,344	6,235	3.8
	미수금	3,080	212	6.9
	합 계	166,424	6,447	3.9
제44기	매출채권	179,226	11,351	6.3
	미수금	3,698	327	8.8
	합 계	182,924	11,678	6.4

※ 연결재무제표 기준입니다.

※ 제46기 반기, 제45기, 제44기는 한국채택국제회계기준(K-IFRS)으로 작성되었습니다.

※ 매출채권에는 계약자산이 포함되어 있습니다.

(2) 최근 3사업연도의 대손충당금 변동현황

(단위 : 백만원)

구분	제46기 반기	제45기	제44기
1. 기초 대손충당금 잔액합계	6,447	11,678	11,819
2. 순대손처리액(① - ② ± ③)	862	7,907	3,799

① 대손처리액(상각채권액)	862	7,907	3,799
② 상각채권회수액	-	-	-
③ 기타증감액	-	-	-
3. 대손상각비 계상(환입)액	755	2,676	3,658
4. 기말 대손충당금 잔액합계	6,340	6,447	11,678

※ 연결재무제표 기준입니다.

※ 제46기 반기, 제45기, 제44기는 한국채택국제회계기준(K-IFRS)으로 작성되었습니다.

(3) 매출채권 관련 대손충당금 설정 방침

당사는 제46기 반기 현재 매출채권 등의 잔액에 대하여 개별 분석적인 방법 및 회수가능성 분석을 통한 미래의 대손추산액을 외상매출금잔액과 과거 3개년간의 평균 대손경험률을 통하여 대손충당금을 설정하고 있으며, 설정 당시와 향후의 경제여건에 따른 채권회수 가능성을 고려하여 당기의 대손처리액을 가감하여 산정하고 있습니다.

(4) 2022년 반기말 현재 경과기간별 매출채권 잔액 현황

(기준일 : 2022.06.30)

(단위 : 백만원)

구 분	6월 이하	6월 초과 1년 이하	1년 초과 3년 이하	3년 초과	계
금 액	177,598	480	1,162	875	180,115
구성비율	98.6%	0.3%	0.6%	0.5%	100.0%

※ 연결재무제표 기준입니다.

3) 재고자산 현황

(1) 최근 3사업연도의 사업부문별 재고자산 보유현황

(단위 : 백만원)

사업부문	계정과목	제46기 반기	제45기	제44기	비 고
보안시스템 서비스	저 장 기 기	6,102	8,430	26,307	-
	공 사 기 기	10,916	7,651	17,438	-
	미 착 기 기	-	-	248	-
합 계		17,018	16,081	43,993	-
총자산대비 재고자산 구성비율(%) [재고자산÷기말자산총계×100]		0.86%	0.81%	2.3%	-
재고자산회전율(회수) [연환산 매출원가÷{(기초재고+기말재고)÷2}]		110.7회	58.5회	39.2회	-

※ 연결재무제표 기준입니다.

※ 제46기 반기, 제45기, 제44기는 한국채택국제회계기준(K-IFRS)으로 작성되었습니다.

(2) 재고자산의 실사내역 등

① 실사일자

- 매년 12월 연 1회 정기재고조사 실시
- 당사는 제45기 기말 재고자산 실사를 2021년 12월 30일 실시하였습니다. 2021년 12월 30일 이후 재고자산 변동내역은 해당일 전체 재고의 입출고 내역의 확인을 통해 보고기간 종료일 기준 재고자산의 실재성을 확인하였습니다.

② 재고실사시 감사인의 입회여부

- 당사의 동 일자 재고실사시에는 외부감사인인 한영회계법인 소속 공인회계사 2인의 입회하에 실시하였습니다.

(3) 장기체화재고 등 현황

연결회사는 재무상태표일 현재 재고자산은 원가와 순실현가능가치 중 작은 금액으로 표시하고 있습니다. 원가는 이동평균법에 따라 결정하고 있습니다. 순실현가능가치는 정상적인 영업과정에서의 추정 판매가격에서 적용 가능한 변동 판매비용을 차감한 금액입니다.

당반기말 현재 재고자산에 대한 평가내역은 다음과 같습니다.

(단위 : 원)

구 분	제46기 반기말		
	평가전금액	평가총당금	재무상태표가액
저장기기	6,102,110,097	-	6,102,110,097
공사기기	10,915,727,501	-	10,915,727,501
미착기기	-	-	-
계	17,017,837,598	-	17,017,837,598

※ 연결재무제표 기준입니다.

4) 공정가치평가 절차 요약

당반기 중 연결회사의 금융자산과 금융부채의 공정가치에 영향을 미치는 사업환경 및 경제적인 환경의 유의적인 변동은 없습니다.

(1) 금융상품 종류별 공정가치

금융상품의 종류별 장부금액 및 공정가치는 다음과 같습니다.

(단위: 원)

구 분	당반기말		전기말	
	장부금액	공정가치	장부금액	공정가치
금융상품: (*)				
기타포괄손익-공정가치금융자산	13,715,433,177	13,715,433,177	16,446,304,857	16,446,304,857
당기손익-공정가치금융자산	15,126,992,788	15,126,992,788	15,167,485,548	15,167,485,548

(*) 매출채권 및 매입채무 등 단기성으로 장부금액이 공정가치의 합리적인 근사치인 금액 등은 공정가치 공시에서 제외하였습니다.

(2) 공정가치 서열체계

공정가치로 측정되거나 공정가치가 공시되는 금융상품을 공정가치 서열체계에 따라 구분되며 정의된 수준들은 다음과 같습니다.

- 동일한 자산이나 부채에 대한 활성시장의(조정되지 않은) 공시가격(수준 1)
- 직접적으로(예: 가격) 또는 간접적으로(예: 가격에서 도출되어) 관측가능한, 자산이나 부채에 대한 투입변수를 이용하여 산정한 공정가치. 단 수준 1에 포함된 공시가격은 제외함(수준 2)
- 관측가능한 시장자료에 기초하지 않은, 자산이나 부채에 대한 투입변수(관측가능하지 않은 투입변수)를 이용하여 산정한 공정가치(수준 3)

공정가치로 측정되거나 공정가치가 공시되는 금융상품의 공정가치 서열체계 구분은 다음과 같습니다.

- 당반기말

(단위:원)

구 분	수준 1	수준 2	수준 3	계
반복적인 공정가치 측정치				
기타포괄손익-공정가치금융자산	9,752,914,220	-	3,962,518,957	13,715,433,177
당기손익-공정가치금융자산	1,109,212,390	-	14,017,780,398	15,126,992,788

당반기 중 공정가치 서열체계에서의 수준 간 이동은 없습니다.

- 전기말

(단위:원)

구 분	수준 1	수준 2	수준 3	계
반복적인 공정가치 측정치				
기타포괄손익-공정가치금융자산	12,483,785,900	-	3,962,518,957	16,446,304,857
당기손익-공정가치금융자산	1,149,705,150	-	14,017,780,398	15,167,485,548

전반기 중 공정가치 서열체계에서의 수준 간 이동은 없습니다.

5) 범주별 금융상품

(1) 금융상품 범주별 장부금액 (단위:원)

- 당반기말

연결재무상태표 상 자산	상각후원가로 측정하는 금융자산	기타포괄손익 - 공정가치 금융자산	당기손익 - 공정가치 금융자산	계
현금및현금성자산	234,220,176,015	-	-	234,220,176,015
단기금융자산	348,854,388,152	-	-	348,854,388,152
매출채권및기타채권	139,910,096,598	-	-	139,910,096,598

미수수익	2,403,157,568	-	-	2,403,157,568
장기금융자산	6,000,000	-	-	6,000,000
기타포괄손익-공정가치금융자산		13,715,433,177	-	13,715,433,177
당기손익-공정가치금융자산		-	15,126,992,788	15,126,992,788
대여금및수취채권	46,573,952,469	-	-	46,573,952,469
계	771,967,770,802	13,715,433,177	15,126,992,788	800,810,196,767

연결재무상태표 상 부채	상각후원가로 측정하는 금융부채	기타금융부채(*2)
매입채무 및 기타채무(*1)	152,431,133,742	-
리스부채	-	18,592,624,403
유동성예수보증금	32,724,370,189	-
장기리스부채	-	27,814,126,216
예수보증금	4,911,486,495	-
계	190,066,990,426	46,406,750,619

(*1) 매입채무 및 기타채무 중 종업원급여 해당액을 제외한 금액입니다.

(*2) 기타금융부채는 범주별 금융부채의 적용을 받지 않는 리스부채를 포함하고 있습니다.

- 전기말

연결재무상태표 상 자산	상각후원가로 측정하는 금융자산	기타포괄손익 - 공정가치 금융자산	당기손익 - 공정가치 금융자산	계
현금및현금성자산	218,899,850,568	-	-	218,899,850,568
단기금융자산	371,782,358,523	-	-	371,782,358,523
매출채권및기타채권	138,134,681,782	-	-	138,134,681,782
미수수익	1,854,724,683	-	-	1,854,724,683
장기금융자산	6,000,000	-	-	6,000,000
기타포괄손익-공정가치금융자산	-	16,446,304,857	-	16,446,304,857
당기손익-공정가치금융자산	-	-	15,167,485,548	15,167,485,548
대여금및수취채권 - 비유동	45,424,696,129	-	-	45,424,696,129
계	776,102,311,685	16,446,304,857	15,167,485,548	807,716,102,090

연결재무상태표 상 부채	상각후원가로 측정하는 금융부채	기타금융부채(*2)
매입채무 및 기타채무(*1)	174,395,874,862	-
리스부채	-	18,666,339,563
유동성예수보증금	33,371,228,801	-
장기리스부채	-	31,267,842,704
예수보증금	4,870,474,634	-
계	212,637,578,297	49,934,182,267

(*1) 매입채무 및 기타채무 중 종업원급여 해당액을 제외한 금액입니다.

(*2) 기타금융부채는 범주별 금융부채의 적용을 받지 않는 리스부채를 포함하고 있습니다.

(2) 금융상품 범주별 순손익 내역 (단위:원)

구 분	당반기	전반기
기타포괄손익 - 공정가치금융자산		
평가손익(기타포괄손익)(*1)	(2,730,871,680)	4,314,658,153
배당수익	384,881,471	296,340,846
당기손익 - 공정가치금융자산		
평가손실	(40,492,760)	-
배당수익	289,717,372	181,803,510
상각후원가로 측정하는 금융자산(*2)		
이자수익	3,492,331,657	1,619,628,934
대손상각비	(755,054,916)	(1,114,015,402)
기타금융부채		
이자비용	(478,007,146)	(489,545,102)

(*1) 법인세효과 차감 전 금액입니다.

(*2) 당반기 중 순외환차이 1,299백만원(전반기 : 1,113백만원)은 상각후 원가로 측정하는 금융자산 및 금융부채에서 발생하였습니다.

IV. 이사의 경영진단 및 분석의견

당사는 기업공시서식 작성기준에 따라 분, 반기보고서의 본 항목을 기재하지 않습니다.

V. 회계감사인의 감사의견 등

1. 외부감사에 관한 사항

1) 회계감사인의 명칭 및 감사의견

사업연도	감사인	감사의견	강조사항 등	핵심감사사항
제46기 반기(당반기)	한영회계법인	해당사항 없음	해당사항 없음	(연결 및 별도) 해당사항 없음
제45기(전기)	한영회계법인	적정	해당사항 없음	(연결 및 별도) 건물관리사업부 영업권 손상평가
제44기(전전기)	한영회계법인	적정	해당사항 없음	(연결 및 별도) 건물관리사업부 영업권 손상평가

2) 감사용역 체결현황

사업연도	감사인	내 용	감사계약내역		실제수행내역	
			보수	시간	보수	시간
제46기 반기 (당반기)	한영회계법인	분·반기 재무제표 검토(연결,별도) 재무제표 감사(연결,별도) 내부회계관리제도 감사	450백만원	5,200H	180백만원	1,500H
제45기 (전기)	한영회계법인	분·반기 재무제표 검토(연결,별도) 재무제표 감사(연결,별도) 내부회계관리제도 감사	420백만원	5,200H	420백만원	5,063H
제44기 (전전기)	한영회계법인	분·반기 재무제표 검토(연결,별도) 재무제표 감사(연결,별도) 내부회계관리제도 감사	410백만원	5,827H	410백만원	5,827H

※ 제44기의 감사계약시간은 실제수행내역을 기재하였습니다.

※ 제46기 반기 감사계약내역의 시간은 감사 용역 계약 시점의 감사보수 및 추정 감사 시간이며, 실제수행내역은 공시서류작성기준일이 속하는 사업연도의 개시일부터 공시서류제출일(2022.8.16)까지의 감사 수행시간 및 지급된 감사 보수입니다.

(제46기 일정)

구 분		일 정
제46기 1분기	검 토	2022.04.06~2022.05.15
제46기 반기	검 토	2022.07.07~2022.08.16

※ 상기일정은 별도·연결 재무제표 검토에 대한 일정입니다.

3) 회계감사인과의 비감사용역 계약체결 현황.

(단위 : 원)

사업연도	계약체결일	용역내용	용역수행기간	용역보수	비고
제46기 반기(당반기)	2022.05.04	세무자문	2022.05 ~ 2022.05	5,000,000	-
제45기(전기)	-	-	-	-	-
제44기(전전기)	-	-	-	-	-

4) 내부감사기구와 회계감사인의 주요 논의 결과

구분	일자	참석자	방식	주요 논의 내용
1	2022.03.02	회사측: 감사 1인 감사인측: 업무수행이사 등 3인	서면회의	2021 회계연도 대상 감사인의 독립성, 핵심감사사항을 포함한 재무제표 감사결과 및 내부회계관리제도 감사결과 등
2	2022.04.29	회사측: 감사 1인 감사인측: 업무수행이사 등 3인	대면회의	2022 회계연도 감사 시 내부회계관리제도 감사계획 및 일정 2022 1분기 검토 진행경과
3	2022.07.29	회사측: 감사 1인 감사인측: 업무수행이사 등 3인	대면회의	반기검토 진행경과 및 주요 검토사항

5) 조정협의회내용 및 재무제표 불일치정보

해당사항 없습니다.

6) 회계감사인의 변경

회사는 한영회계법인과의 계약기간 만료(2019년1월1일~ 2021년12월31일)로 2022년 1월 28일 감사인 선임위원회를 개최하여 한영회계법인(계약기간3년, 2022년 1월 1일~ 2024년 12월 31일)을 재선임하였습니다

당사의 종속회사는 제46기(2022년) 반기말 현재 6개이며, 당반기(2022년 1월 1일 ~ 2022년 6월 30일) 중 회계감사인을 변경 또는 신규선임한 사항이 없습니다.

2. 내부통제에 관한 사항

[회계감사인의 내부회계관리제도에 대한 감사 및 검토의견]

사업연도	감사 및 검토의견	지적사항
제46기 반기(당반기)	해당사항 없음	해당사항 없음
제45기(전기)	[감사의견] 회사의 내부회계관리제도는 2021년 12월 31일 현재 「내부회계관리제도 설계 및 운영 개념체계」에 따라 중요성의 관점에서 효과적으로 설계 및 운영되고 있습니다.	해당사항 없음
제44기(전전기)	[감사의견] 감사인의 감사결과 회사의 내부회계관리제도는 중요성의 관점에서 「내부회계관리제도 설계 및 운영 개념체계」에 따라 중요성의 관점에서 효과적으로 설계 및 운영되고 있습니다.	해당사항 없음

※ 내부회계관리제도의 운영실태 관련 감사는 연 1회 실시함에 따라 당반기에는 내부회계관리제도에 대한 감사를 수행하지 않았습니다.

VI. 이사회 등 회사의 기관에 관한 사항

1. 이사회에 관한 사항

1) 이사회 구성 개요

- (1) 2022년 6월 30일 및 반기보고서 제출일 현재 당사의 이사회는 사내이사 4인, 기타비상무이사 2인, 사외이사 2인으로 총 8인의 이사로 구성되어 있으며 이사회 의장은 원활한 이사회 운영을 위하여 대표이사 사장이 겸직하고 있습니다.
- (2) 이사회 내에는 경영위원회(2012년 7월 27일 이사회 결의), 보상위원회(2014년 10월 23일 이사회 결의), 내부거래위원회(2015년 4월 23일 이사회 결의) ESG위원회(2022년 3월 17일 이사회 결의)를 설치하여 운영 중입니다.
- (3) 이사의 주요 이력 및 담당업무는 『VIII.임원 및 직원 등에 관한 사항』을 참고하시기 바랍니다

2) 사외이사 및 그 변동현황

2022년도 개최된 제45기 정기주주총회에서 선임/해임/중도퇴임 한 사외이사는 아래와 같습니다.

(단위 : 명)

이사의 수	사외이사 수	사외이사 변동현황		
		선임	해임	중도퇴임
8	2	1	-	1

※ '22.3.17자로 김영걸 사외이사가 사임하였고, 이만우 사외이사를 신규선임 하였습니다.

※ 이사는 총 8명으로 사내이사 4명, 기타비상무이사 2명, 사외이사 2명으로 구성되어 있습니다.

3) 중요의결사항 등

공시서류작성기준일이 속하는 사업연도의 개시일부터 공시서류작성기준일까지의 이사회 중요의결사항 및 사외이사 활동 내역은 다음과 같습니다.

회차	개최일자	의안내용	가결 여부	이사의 성명											
				남궁범 (출석률 :100%)	노희찬 (출석률 :100%)	모리야 키요시 (출석률 :100%)	권영기 (출석률 :100%)	박준성 (출석률 :100%)	사토 사다히로 (출석률 :100%)	나카다 타카시 (출석률 :100%)	김영걸 (출석률 :100%)	이재훈 (출석률 :100%)	이만우 (출석률 :100%)		
1차	2022.01.28	1. 제45기 재무제표 및 영업보고서 승인의 건 2. 2022년 안전 및 보건에 관한 계획 수립의 건 ※ 보고사항 ① 준법 교육 및 점검 활동 보고	가결 가결	해당사항 없음 (‘22.3.17	찬성	찬성	찬성	찬성	찬성	찬성	찬성	찬성	찬성	찬성	해당사항 없음 (‘22.3.17
2차	2022.02.24	1. 제45기 정기주주총회 소집 및 목적사항 결정의 건 ※ 보고사항	가결	선임	찬성	찬성	찬성	찬성	찬성	찬성	찬성	찬성	찬성	선임	

		① 내부회계관리제도 운영실태 보고 ② 내부회계관리제도 운영실태 평가보고											
3차	2022.03.17	1. 이사회 의장 선임의 건 2. 대표이사 선임의 건 3. 이사 보수한도 집행 위임의 건 4. ESG 위원회 설치, 규정 제정 및 위원 선임의 건 5. 이사회 내 위원회 위원 선임의 건	가결 가결 가결 가결 가결	찬성 찬성 찬성 찬성 찬성	해당사항	찬성 찬성 찬성 찬성 찬성	찬성 찬성 찬성 찬성 찬성	찬성 찬성 찬성 찬성 찬성	찬성 찬성 찬성 찬성 찬성	찬성 찬성 찬성 찬성 찬성	찬성 찬성 찬성 찬성 찬성	찬성 찬성 찬성 찬성 찬성	
4차	2022.04.28	1. 기술지원 재계약의 건 2. 특수관계인과의 상품·용역거래 변경 승인 의 건 3. 내부거래위원회 규정 개정의 건 4. 내부회계 관리규정 개정의 건 5. 해외 지정 이전의 건 ※ 보고사항 ① 2022년 1분기 경영실적	가결 가결 가결 가결 가결	찬성 찬성 찬성 찬성 찬성	없음 (22.3.17 사임)	찬성 찬성 찬성 찬성 찬성	찬성 찬성 찬성 찬성 찬성	찬성 찬성 찬성 찬성 찬성	찬성 찬성 찬성 찬성 찬성	없음 (22.3.17 사임)	찬성 찬성 찬성 찬성 찬성	찬성 찬성 찬성 찬성 찬성	

※ '22.3.17자로 노희찬 사내이사와 김영걸 사외이사가 사임하였고, 남궁범 사내이사와 이만우 사외이사를 신규선임 하였습니다.

4) 이사회내 위원회

(1) 이사회내 위원회 구성 현황

(기준일 : 2022.06.30)

위원회명	구 성	소속 이사명	설치목적 및 권한사항	비 고
경영위원회	사내이사 3명 (위원장, 위원)	남궁범 위원장 권영기 위 원 박준성 위 원	<input type="checkbox"/> 설치목적 : 신속하고 원활한 경영 의사결정을 하기 위함 <input type="checkbox"/> 권한사항 ① 경영위원회의 위원은 이사회의 결의로 2인 이상 5인 이하의 상임·사내이사로 한다. ② 경영위원회는 이사회의 규정 및 결의에 따라 그 업무를 수행하며, 이사회가 위임한 사안에 대하여 심의하고 의결한다. ③ 경영위원회에 부의할 사항 : 회사의 중요 경영사항 중 이사회가 위임한 사항 및 기타 중요한 경영사항	-
보상위원회	사외이사 1명 (위원장) 사내이사 2명 (위원)	이재훈 위원장 권영기 위 원 박준성 위 원	<input type="checkbox"/> 설치목적 : 이사보수 결정과정의 객관성, 투명성 확보를 제고하기 위함 <input type="checkbox"/> 권한사항 ① 보상위원회는 1인 이상의 사외이사를 포함하여 3인의 이사로 구성하며 위원장은 사외이사가 역임한다. ② 보상위원회는 주주총회에 제출할 등기이사 보수한도 및 등기이사에 대한 보상체계, 기타 이사회에서 위임한 사항을 심의, 의결한다.	-

내부거래위원회	사외이사 2명 (위원장, 위원) 사내이사 1명 (위원)	이재훈 위원장 이만우 위 원 박준성 위 원	<input type="checkbox"/> 설치목적 : 계열사간 내부거래에 대한 회사의 내부통제를 강화하고 부당지원 행위에 대한 감독의 효율성을 높이기 위함 <input type="checkbox"/> 권한사항 ① 내부거래위원회는 1인 이상의 사외이사를 포함하여 3인의 이사로 구성하며 위원장은 사외이사가 역임한다. ② 특수관계인을 상대로 하거나 특수관계인을 위해 중요한 거래라고 판단될 경우 위원회에 상정하여 해당 내부거래를 심사 및 승인한다.	-
ESG위원회	사외이사 2명 (위원장, 위원) 사내이사 1명 (위원)	이재훈 위원장 이만우 위 원 박준성 위 원	<input type="checkbox"/> 설치목적 : 회사의 지속가능경영(ESG)와 관련한 제반 업무 집행에 대해 의사결정을 하기 위함 <input type="checkbox"/> 권한사항 ① ESG위원회의 위원은 3인 이상의 이사로 한다. ② 회사 지속가능경영(ESG) 관련 제반 업무집행 및 그와 관련된 사안에 심의·의결한다.	-

※ 2022년 3월 17일 남궁범 사내이사가 경영위원회 위원장으로 선임되었습니다.

※ 2022년 3월 17일 이재훈 사외이사가 보상위원회 위원장, 내부거래위원회 위원장 및 ESG위원회 위원장으로 선임되었습니다.

※ 2022년 3월 17일 이만우 사외이사가 내부거래위원회, ESG위원회 위원으로 선임되었습니다.

(2) 이사회내 위원회 활동내용

공시서류작성기준일이 속하는 사업연도의 개시일부터 공시서류작성기준일까지의 이사회내 위원회 활동내용은 다음과 같습니다.

① 경영위원회

위원회명	개최일자	의안내용	가결여부	이사의 성명			
				노희찬 (출석률:100%)	남궁범 (출석률:100%)	박준성 (출석률:100%)	권영기 (출석률:100%)
경영위원회	2022.01.24	1. 5기 장기성과 인센티브 3차년도 지급의 건	가결	찬성	해당사항없음 (‘22.3.17 선임)	찬성	찬성
경영위원회	2022.04.04	1. 은행 여신한도 재약정의 건	가결	해당사항없음 (22.3.17 사임)	찬성	찬성	찬성

※ 2022년 3월 17일 남궁범 사내이사가 경영위원회 위원장으로 신규선임되었습니다.

② 보상위원회

위원회명	개최일자	의안내용	가결여부	이사의 성명			
				김영걸 (출석률:100%)	이재훈 (출석률:-)	권영기 (출석률:100%)	박준성 (출석률:100%)
보상위원회	2022.02.24	1. 2022년 등기이사 개별연봉 승인의 건	가결	찬성	해당사항없음	찬성	찬성
		2. 2022년 등기이사 및 감사 보수한도 심의의 건	가결	찬성	(‘22.3.17 선임)	찬성	찬성

※ 2022년 3월 17일 이재훈 사외이사가 보상위원회 위원장으로 신규선임 되었습니다.

③ 내부거래위원회

위원회명	개최일자	의안내용	가결여부	이사의 성명		
				이재훈 (출석률:100%)	이만우 (출석률:100%)	박준성 (출석률:100%)
내부거래위원회	2022.03.17	1. 내부거래위원회 위원장 선임의 건	가결	찬성	찬성	찬성
내부거래위원회	2022.04.28	1. 특수관계인과의 상품·용역거래 변경 심의의 건	가결	찬성	찬성	찬성

※ 2022년 3월 17일 이재훈 사외이사가 내부거래위원회 위원장으로, 이만우 사외이사가 내부거래위원회 위원으로 신규선임 되었습니다.

④ ESG위원회

위원회명	개최일자	의안내용	가결여부	이사의 성명		
				이재훈 (출석률:100%)	이만우 (출석률:100%)	박준성 (출석률:100%)
ESG위원회	2022.03.17	1. ESG위원회 위원장 선임의 건	가결	찬성	찬성	찬성
ESG위원회	2022.04.28	※ 보고사항 ① 지속가능경영보고서 발간계획 보고의 건	-	-	-	-

※ 2022년 3월 17일 이재훈 사외이사가 ESG위원장으로, 이만우 사외이사와 박준성 사내이사가 ESG위원회 위원으로 신규선임 되었습니다.

5) 이사의 독립성

당사는 이사회를 통하여 이사 후보를 선정하며 주주총회의 승인을 거쳐 이사를 선임하고 있습니다.

그리고 당사는 자산총액 2조원 미만 상장회사로서 사외이사후보추천위원회를 설치하고 있지 않으며, 사외이사는 주주총회에서 경영전반의 지식과 경험이 풍부한 전문가로서 상법 등 제반 법규에 결격이 없는 자를 선임하고 있습니다.

당사의 이사회는 이사회 규정에 따라 법령 또는 정관에 정해진 사항, 주주총회에서 위임받은 사항, 회사 경영의 기본방침 및 업무집행에 관한 중요사항을 의결합니다.

이사회는 이사 전원으로 구성하고, 이사회 의장은 이사회 결의로써 선임하며 당사는 대표이사 사장이 의장을 맡습니다.

구분	성명	임기	연임여부 (횟수)	추천인	선임배경	활동분야	회사와의 주된 거래	최대주주 또는 주요주주의 관계
사내이사 (대표이사 사장)	남궁범	2022.03.1 7~ 2025.03.1 6	-	이사회	삼성전자에서 재무전문가로서 역량을 발휘하여 건설한 성장을 이끌었고 수년간의 폭넓은 사업경험과 전문적 경영 노하우를 바탕으로 에스원을 최고의 종합안심 솔루션 기업으로 도약시킬 것으로 판단	전사 총괄 이사회 의장 경영위원회 위원장	해당사항 없음	주요주주의 계열회사 임원 (발행회사의 임원)
사내이사 (대표이사 부사장)	모리야 키요시	2020.03.2 4~ 2023.03.2 3	-	이사회	SECOM CO., LTD. 의 영업부서에서 장기간 근무하며 영업과 보안업에 대한 다양한 경험을 보유하고 있으며, 이를 바탕으로 SECOM CO., LTD. 과 당사간의 협력을 통한 새로운 영업의 기회를 창출할 것으로 판단	전사 총괄	해당사항 없음	최대주주의 직원

사내이사	권영기	2020.03.1 9~ 2023.03.1 8	-	이사회	건물관리 및 보안업에 대한 풍부한 경험과 역량을 바탕으로 사업 경쟁력 강화 및 회사 경영에 큰 기여를 할 것으로 판단	인프라서비스사업부장 경영위원회 위원 보상위원회 위원	해당사항 없음	주요주주의 계열회사 임원 (발행회사의 임원)
사내이사	박준성	2017.03.2 4~ 2023.03.2 3	연임 (1회)	이사회	사업현안에 대한 통찰력이 뛰어나고 풍부한 재무, 관리 경험을 토대로 경영지원총괄책임자로서 회사 이익창출에 기여할 것으로 판단	경영지원실장 경영위원회 위원 보상위원회 위원 내부거래위원회 위원 ESG위원회 위원	해당사항 없음	주요주주의 계열회사 임원 (발행회사의 임원)
사외이사	이재훈	2021.03.1 8 ~ 2024.03.1 7	-	이사회	산업정책/전략 분야에서 전문성을 보유하고 있으며, 차세대 성장동력 육성, 기술사업화, 건강한 기업생태계 조성 등의 정부정책을 주도해 왔음. 이를 바탕으로 급변하는 글로벌 경쟁환경에서 당사 사업방향과 중장기 전략 수립 등 각종 사업현안에 대한 의사결정에 기여할 것으로 판단	보상위원회 위원장 내부거래위원회 위원장 ESG위원회 위원장	해당사항 없음	주요주주의 계열회사 사외이사 (발행회사의 사외이사)
사외이사	이만우	2022.03.1 7 ~ 2025.03.1 6	-	이사회	한국공인회계사, 미국공인회계사 자격을 보유하고 있으며 고려대학교 경영대학 교수로서 많은 후학을 양성하였고 한국 IR협의회 자문위원장을 역임하며 재무회계분야의 전문성을 바탕으로 기업의 건전성 재고에 기여한바 있음 이러한 노하우를 바탕으로 에스원의 성장과 발전에 기여할 것으로 판단	내부거래위원회 위원 ESG위원회 위원	해당사항 없음	주요주주의 계열회사 사외이사 (발행회사의 사외이사)
기타 비상무이사	사토 사다히로	2017.03.2 4~ 2023.03.2 3	연임 (1회)	이사회	은행 재직 시 해외지점에서 근무하며 국제적인 식견을 갖추었고 現 SECOM CO., LTD. 그룹국제사업 본부장으로서 당사와의 협력체계를 공고히 할 것으로 판단	기타비상무이사	해당사항 없음	최대주주의 임원
기타 비상무이사	나카다 타카시	2019.03.2 1~ 2025.03.2 0	연임 (1회)	이사회	SECOM CO., LTD. 기획부서에서 장기간 근무하며 보안업에 대한 폭넓은 지식, 경험을 기반으로 그 노하우를 발휘하여 당사 사업에 큰 기여를 할 것으로 판단	기타비상무이사	해당사항 없음	최대주주의 임원

※ 상기 등기이사 현황은 2022년 6월 30일 기준이며, 임기는 등기이사로 선임된 일자입니다.

6) 사외이사의 전문성

회사 내 지원조직은 사외이사가 이사회 내에서 전문적인 직무수행이 가능하도록 보조하고 있습니다. 이사회 개최 전 해당 안건 내용을 충분히 검토할 수 있도록 사전에 자료를 제공하고 필요시 별도 설명을 하고 있습니다.

(1) 사외이사 지원조직 현황

부서(팀)명	직원수(명)	직위(근속연수/지원업무 담당 기간)	주요 활동내역
--------	--------	---------------------	---------

총무그룹	3	수석 1명 (27년4개월/ 6개월) 책임 1명 (9년4개월/ 3년) 대리 1명(11년6개월/ 3개월)	- 주주총회, 이사회 운영 - 사외이사 교육 및 직무수행 지원 - 이사 정보 관리 및 지원
------	---	---	--

(2) 사외이사 교육실시 현황

교육일자	교육실시주체	참석 사외이사	불참시 사유	주요 교육내용
2022.03.17	내부교육 (인사팀)	이만우	-	- 신임 사외이사 교육, 회사소개 및 주요 현안
2022.05.25	한국IR협의회	이만우	-	- ESG표준 및 규제화 동향과 기업의 대응전략

※ 이재훈 사외이사는 2022년 중 교육 실시 예정 입니다.

2. 감사제도에 관한 사항

1) 감사에 관한 사항

당사는 자산총액 2조원 미만 기업으로서 2022년 6월 30일 및 반기보고서 제출일 현재 감사위원회를 설치하고 있지 않으며, 주주총회에서 선임된 상근감사 1명과 비상근감사 1명이 감사 업무를 수행하고 있습니다. 감사는 이사회에 참석하여 독립적으로 이사의 업무를 감독하며 제반업무와 관련하여 관련 장부 및 관계 서류의 제출을 해당부서에 요구할 수 있습니다. 또한, 필요시 회사로부터 영업에 관한 사항을 보고 받을 수 있으며, 적절한 방법으로 경영정보를 열람할 수 있습니다.

- 감사 인적사항

성명	사외이사 여부	경력	회계·재무전문가 관련		
			해당 여부	전문가 유형	관련 경력
김윤환	-	1997년 연세대학교 행정학 석사 2009년 서울벤처대학원대학교 경영학 박사 2010년 인천지방경찰청장 2013년 경찰공제회 사업관리이사 2016년 에스원 상근감사	-	-	-
이시다 쇼자부로	-	1969년 중앙대학 법률학부 졸업 2015년 도교 전력 강제 기소 사건 검찰관의 직무를 행할 지정 변호사 2020년 에스원 비상근감사 現) 이시다 법률 사무소 변호사 現) 제2도교 변호사회 중재 위원	-	-	-

2) 감사의 주요 활동내역

회차	개최일자	의안내용	가결	감사의 성명	

			여부	김윤환 (출석률 : 100%)	이시다 쇼자부로 (출석률 : 100%)
1차	2022.01.28	1. 제45기 재무제표 및 영업보고서 승인의 건 2. 2022년 안전 및 보건에 관한 계획 수립의 건 ※ 보고사항 ① 준법 교육 및 점검 활동 보고	-	-	-
2차	2022.02.24	1. 제45기 정기주주총회 소집 및 목적사항 결정의 건 ※ 보고사항 ① 내부회계관리제도 운영실태 보고 ② 내부회계관리제도 운영실태 평가보고	-	-	-
3차	2022.03.17	1. 이사회 의장 선임의 건 2. 대표이사 선임의 건 3. 이사 보수한도 집행 위임의 건 4. ESG 위원회 설치, 규정 제정 및 위원 선임의 건 5. 이사회 내 위원회 위원 선임의 건	-	-	-
4차	2022.04.28	1. 기술지원 재계약의 건 2. 특수관계인과의 상품·용역거래 변경 승인의 건 3. 내부거래위원회 규정 개정의 건 4. 내부회계 관리규정 개정의 건 5. 해외 지점 이전의 건 ※ 보고사항 ① 2022년 1분기 경영실적	-	-	-

※ 감사로서 이사회에 참석하였습니다.

3) 감사 교육실시 현황

당사는 감사의 전문적 직무수행 등을 위해 교육을 시행하고 있습니다.

교육일자	교육실시주체	주요 교육내용
2022.02.21	상장회사감사회	부정행위의 효과적 적발을 위한 감사의 주요 점검사항
2022.04.19	사단법인 감사위원회포럼	국내지속가능성 공시기준의 방향 등
2022.04.25	상장회사감사회	ESG정보공시 의무화에 따른 감사의 역할
2022.05.26	상장회사감사회	감사의 효율적 직무수행 방안

4) 감사 지원조직 현황

부서(팀)명	직원수(명)	직위(근속연수)	주요 활동내역
감사지원T/F	1	수석 1명(1년 7개월)	- 내부 감사 및 상근감사 직무수행 지원 등
재무그룹	5	수석 1명(13년8개월) 책임 2명(평균 8년5개월) 대리 1명(9개월) 사원 1명(7개월)	- 회계감사 운영 및 재무 보고 - 외부감사인과의 업무협의 지원 등

※ 근속연수는 지원업무 담당 기간 기준입니다.

5) 준법지원인에 관한 사항

(1) 준법지원인 개요

당사는 자산총액 5천억원 이상인 상장회사로서, 상법 제542조의 13에 따라 준법통제기준을 마련하고 그 준수에 관한 업무 담당자로서 준법지원인을 선임하고 있습니다.

준법지원인은 준법 교육·훈련 프로그램 및 준법통제기준 준수 여부 점검에 관한 계획을 수립·시행하고, 그 결과를 이사회에 보고하는 등 당사의 준법통제업무를 실무적으로 통괄하며, 당사는 준법지원인의 인사상·업무상 독립성을 보장하는 동시에 준법지원인의 지원조직으로 준법경영팀을 설치 및 운영하고 있습니다.

(2) 준법감시인의 인적사항

성명	성별	출생년월	주요경력	자격요건 충족여부	선임일
소택영	남	1978.03	- 사법연수원 36기(사시 46회) - 포스코 법무실 - GS칼텍스 법무팀 - 에스원 준법경영팀장, 준법지원인	변호사	- 최초선임: 2015.07.23 - 재선임 : 2018.05.10 2021.04.28

※ 2021년 4월 28일 개최된 이사회에서 준법지원인 재선임을 결의하였으며, 2021년 7월 23일부터 3년으로 임기가 기산됩니다.

(3) 준법지원인의 주요 활동 내역 및 그 처리결과

점검일시	주요점검내용	처리결과
2022.01 ~ 2022.03	하도급법상 서면발급 및 서면 보존의무 준수 여부 점검	전반적으로 양호 (일부 개선 필요사항은 법규, 사내규정 등에 따라 보완)
2022.03	전 임직원(4,276명) 및 해외근무자 (34명)자가점검표 작성, 제출 통한 컴플라이언스 준수 여부 점검	
2022.03 ~ 2022.05	공정거래 관련 법령, 사업수행 관련 법령(공정거래법, 하도급법, 대리점법, 개인정보보호법, 표시광고법, 경비업법, 정보통신공사업법, 산업안전보건법 등) 및 사내 규정/프로세스의 준수 여부 등 점검 진행중	

※ 2022년 6월 말 기준이며, 정기 준법교육 및 점검 활동은 연간 계획에 따라 각 반기별로 진행됩니다.

(4) 준법지원인 등 지원조직 현황

부서(팀)명	직원수(명)	직위(근속연수)	주요 활동내역
--------	--------	----------	---------

준법경영팀	10	변호사 4명(평균 4년 8개월) 변리사 1명(12년 11개월) 책임 5명(평균 5년 6개월)	<ul style="list-style-type: none"> - 준법통제시스템 구축 및 운영 - 준법 교육 프로그램 운영 - 모니터링(점검) 및 시정조치 - 준법문화 정착을 위한 활동전개 - 사규 제·개정 검토 - 계약서 검토 및 법률자문 - 소송업무 등
-------	----	---	--

※ 근속연수는 지원업무 담당 기간 기준입니다.

3. 주주총회 등에 관한 사항

1) 투표제도 현황

당사는 2022년 반기말 현재 집중투표제와 서면투표제를 도입하지 않았으며, 의결권 행사에 있어 주주의 편의를 제고하기 위하여 「상법」 제368조의4(전자적 방법에 의한 의결권의 행사)에 의거하여 2021년 2월 24일 이사회에서 전자투표제를 도입을 결의하였습니다. 이에 따라 2021년 3월 18일에 개최한 제44기 정기주주총회부터 전자투표제를 시행하고 있습니다.

(기준일 : 2022년 06월 30일)

투표제도 종류	집중투표제	서면투표제	전자투표제
도입여부	배제	미도입	도입
실시여부	-	-	제45기(2021년도) 정기주총

※ 제45기 정기주총에서 의결권 대리행사 권유제도를 도입하였으며, 전자적 방법(전자위임장) 및 서면 위임장 교부 방법(직접교부, 인터넷홈페이지 게시, 전자우편 송부 등)을 통하여 의결권을 위임받았습니다.
자세한 사항은 전자공시시스템(<http://dart.fss.or.kr>)의 의결권 대리행사 권유 참고서류 공시를 참고하시기 바랍니다.

2) 소수주주권 행사

당사는 공시대상기간 중 해당사항이 없습니다.

3) 경영지배권에 관한 경쟁

당사는 공시대상기간 중 해당사항이 없습니다.

4) 의결권 현황

2022년 반기말 현재 당사의 보통주 발행주식총수는 37,999,178주이며, 발행주식 중 회사가 보유하고 있는 자기주식은 4,188,939주입니다. 동 주식수와 기타 법률에 의하여 의결권 행사가 제한된 주식수를 제외할 경우 의결권 행사 가능한 주식수는 30,185,264주입니다. 상세내역은 다음과 같습니다.

(기준일 : 2022년 06월 30일)

(단위 : 주)

구 분	주식의 종류	주식수	비고
-----	--------	-----	----

발행주식총수(A)	보통주	37,999,178	-
	우선주	-	-
의결권없는 주식수(B)	보통주	4,188,939	[상법 제369조 제2항] 자기주식
	우선주	-	-
정관에 의하여 의결권 행사가 배제된 주식수(C)	보통주	-	-
	우선주	-	-
기타 법률에 의하여 의결권 행사가 제한된 주식수(D)	보통주	3,624,975	[독점규제 및 공정거래에 관한 법률상의 제한] 삼성생명: 2,030,476 삼성화재: 367,933 삼성증권: 501,506 삼성카드: 725,060
	우선주	-	-
의결권이 부활된 주식수(E)	보통주	-	-
	우선주	-	-
의결권을 행사할 수 있는 주식수 (F = A - B - C - D + E)	보통주	30,185,264	-
	우선주	-	-

※ 다만, '기타 법률에 의하여 의결권 행사가 제한된 주식수(D)' 에서 「독점규제 및 공정거래에 관한 법률」

상의 제한 주식수(3,624,975주) 중 일부는 임원의 선임 또는 해임 및 정관변경 등과 관련하여 의결권 행사가 가능합니다.

5) 주식사무

정관상 신주인수권의 내용	<p>1) 회사의 주주는 신주발행에 있어서 그가 소유한 주식수에 비례하여 신주의 배정을 받을 권리를 가진다. 그러나 주주가 신주인수권을 포기 또는 상실하거나 신주배정에서 단주가 발생하는 경우에 그 처리방법은 이사회에 의하여 정한다.</p> <p>2) 이사회는 제1항의 규정에도 불구하고 다음 각호의 경우에 이사회에 의하여 주주외의 자에게 신주를 배정할 수 있다.</p> <ol style="list-style-type: none"> 1. 자본시장과 금융투자업에 관한 법률의 규정에 의하여 신주를 모집하거나 인수인에게 인수하게 하는 경우 2. 자본시장과 금융투자업에 관한 법률의 규정에 의하여 우리사주조합에게 신주를 배정하는 경우 3. 해외증권발행규정에 의하여 주식예탁증서 발행에 따라 신주를 발행하는 경우(2019.03.21 삭제) 4. 제10조의2에 의하여 주식매수선택권의 행사로 인해 신주를 발행하는 경우 		
결산일	12월 31일	정기주주총회	사업연도 종료 후 3월 이내
주주명부 폐쇄기준일 (폐쇄시기)	12월 31일 (매년 1월 1일부터 1월 31일까지)		
명의개서대리인	하나은행 증권대행부(서울시 영등포구 국제금융로 72)		

주주의 특전	해당사항 없음	공고게재신문	http://www.s1.co.kr (예비적공고방법:중앙일보)
--------	---------	--------	---------------------------------------

※ 2019년 9월 16일 시행된 「주식·사채 등의 전자등록에 관한 법률」에 따라 주권 및
 신주인수권증서에 표시되어야 할 권리가 의무적으로 전자등록됨에 따라 '주권의 종류'를
 기재하지 않습니다.

※ 2019년 3월 21일 정기주주총회를 통해 주권의 종류 삭제 등 정관의 일부 내용이 변경되었습니다

기타 자세한 사항은 2019년 3월 6일 공시한 당사의 주주총회 소집공고를 참고하시기 바랍니다.

6) 주주총회 의사록 요약

주총일자	안 건	결의내용	비 고
제45기 정기주주총회 (2022.3.17)	<ul style="list-style-type: none"> - 제1호 의안: 제45기(2021.1.1 ~ 2021.12.31) 재무제표(이익잉여금처분계산서포함) 및 연결재무제표 승인의 건 - 제2호 의안: 이사 선임의 건 <ul style="list-style-type: none"> · 제2-1호: 사외이사 이만우 선임의 건 · 제2-2호: 사내이사 남궁범 선임의 건 · 제2-3호: 기타비상무이사 나카다타카시 선임의 건 - 제3호 의안: 상근감사 김윤환 선임의 건 - 제4호 의안: 이사 보수한도 승인의 건 - 제5호 의안: 감사 보수한도 승인의 건 	<ul style="list-style-type: none"> - 원안대로 통과 - 원안대로 통과 - 원안대로 통과 - 원안대로 통과 (한도 130억원) - 원안대로 통과 (한도 5억원) 	
제44기 정기주주총회 (2021.3.18)	<ul style="list-style-type: none"> - 제1호 의안 : 제44기(2020.1.1 ~ 2020.12.31) 재무제표 (이익잉여금처분계산서포함) 및 연결재무제표 승인의 건 - 제2호 의안: 사외이사 선임의 건 - 제3호 의안: 이사 보수한도 승인의 건 - 제4호 의안: 감사 보수한도 승인의 건 	<ul style="list-style-type: none"> - 원안대로 통과 - 원안대로 통과 <ul style="list-style-type: none"> · 신임 : 이재훈 사외이사 - 원안대로 통과(한도 130억원) - 원안대로 통과(한도 5억원) 	-

<p>제43기 정기주주총회 (2020.3.19)</p>	<ul style="list-style-type: none"> - 제1호 의안 : 제43기(2019.1.1 ~ 2019.12.31) 재무제표 (이익잉여금처분계산서포함) 및 연결재무제표 승인의 건 - 제2호 의안 : 이사 선임의 건 - 제3호 의안 : 감사 선임의 건 - 제4호 의안 : 이사 보수한도 승인의 건 - 제5호 의안 : 감사 보수한도 승인의 건 	<ul style="list-style-type: none"> - 원안대로 통과 - 원안대로 통과 <ul style="list-style-type: none"> · 신임 : 노희찬 사내이사 모리야 키요시 사내이사 권영기 사내이사 · 중임 : 박준성 사내이사 사토 사다히로 기타비상무이사 - 원안대로 통과 · 신임 : 이시다 쇼자부로 비상근감사 - 원안대로 통과(한도 130억원) - 원안대로 통과(한도 5억원) 	<p style="text-align: center;">-</p>
--	---	--	--------------------------------------

※ 당사는 공시대상기간 중 임시주주총회를 개최하지 않았습니다.

VII. 주주에 관한 사항

1. 최대주주 및 특수관계인의 주식소유 현황

(기준일 : 2022.06.30)

(단위 : 주, %)

성명	관계	주식의 종류	소유주식수 및 지분율				비고
			기 초		기 말		
			주식수	지분율	주식수	지분율	
SECOM CO., LTD.	본인	보통주	9,747,383	25.65	9,747,383	25.65	-
계		보통주	9,747,383	25.65	9,747,383	25.65	-
		우선주	-	-	-	-	-

※ 당사는 최근 3년간 최대주주가 변경된 사실이 없습니다.

1) 최대주주의 주요경력 및 개요

(1) 최대주주(법인 또는 단체)의 기본정보

명칭	출자자수 (명)	대표이사 (대표조함원)		업무집행자 (업무집행조함원)		최대주주 (최대출자자)	
		성명	지분(%)	성명	지분(%)	성명	지분(%)
SECOM CO., LTD.	21,739	Ichiro Ozeki	0.1382	-	-	The Master Trust Bank of Japan, Ltd. (Trust Account)	23.83
		Yasuo Nakayama	0.0030	-	-	-	-

※ 상기 출자자수 및 대표이사 지분율, 최대주주 지분율은 2022년 3월 31일 명부폐쇄일 기준입니다.

상기 지분율은 자사주를 제외한 주식수를 기준으로 산정되었습니다.

※ SECOM CO., LTD.의 대표이사는 Ichiro Ozeki, Yasuo Nakayama 2명입니다.

※ SECOM CO., LTD.의 최대주주는 The Master Trust Bank of Japan, Ltd.의 신탁구좌입니다.

(2) 법인 또는 단체의 대표이사, 업무집행자, 최대주주의 변동내역

변동일	대표이사 (대표조함원)		업무집행자 (업무집행조함원)		최대주주 (최대출자자)	
	성명	지분(%)	성명	지분(%)	성명	지분(%)
2018.03.31	Yasuo Nakayama	0.0020	-	-	The Master Trust Bank of Japan, Ltd. (Trust Account)	12.63
2018.09.30	-	-	-	-	The Master Trust Bank of Japan, Ltd. (Trust Account)	13.05
2019.03.31	Ichiro Ozeki	0.1376	-	-	The Master Trust Bank of Japan, Ltd. (Trust Account)	14.41
2019.03.31	Yasuo Nakayama	0.0022	-	-	-	-
2019.09.30	-	-	-	-	The Master Trust Bank of Japan, Ltd. (Trust Account)	14.65

2020.03.31	Ichiro Ozeki	0.1377	-	-	The Master Trust Bank of Japan,Ltd. (Trust Account)	15.23
2020.03.31	Yasuo Nakayama	0.0024	-	-	-	-
2020.09.30	-	-	-	-	The Master Trust Bank of Japan,Ltd. (Trust Account)	16.41
2021.03.31	Ichiro Ozeki	0.1379	-	-	The Master Trust Bank of Japan,Ltd. (Trust Account)	16.53
2021.03.31	Yasuo Nakayama	0.0027	-	-	-	-
2021.09.30	-	-	-	-	The Master Trust Bank of Japan,Ltd. (Trust Account)	20.80
2022.03.31	Ichiro Ozeki	0.1382	-	-	The Master Trust Bank of Japan,Ltd. (Trust Account)	23.83
2022.03.31	Yasuo Nakayama	0.0030	-	-	-	-

※ 최초 지분율은 2018년 3월 31일 기준이며 이후 장내매수 등으로 지분율이 변동하였습니다.

※ 상기 지분율은 자사주를 제외한 주식수를 기준으로 산정되었습니다.

(3) 최대주주(법인 또는 단체)의 최근 결산기 재무현황

(단위 : 백만원)

구 분	
법인 또는 단체의 명칭	SECOM CO., LTD.
자산총계	19,078
부채총계	6,517
자본총계	12,561
매출액	10,499
영업이익	1,435
당기순이익	1,057

※ 상기 재무현황은 2022년 3월 31일 기준 (2021년 4월 1일~2022년 3월 31일)이며 단위는 억엔입니다.

(4) 사업현황 등 회사 경영 안정성에 영향을 미칠 수 있는 주요 내용

- SECOM 주식회사는 일본에서 경비업을 주 사업으로 하는 회사로 1962년 7월 7일 "일본경비보장"이라는 상호로 설립되었으며, 1983년 12월에 상호를 "SECOM 주식회사"로 변경하였습니다.
 - 1969년 6월 일본 첫 온라인시큐리티시스템 "SP알람"을 시작하였으며, 1981년 1월 일본 첫 가정용안전시스템 "My알람(현재의 세콤 홈시큐리티)" 을 출시하였습니다. 1983년 8월 시큐리티사업에 이어 정보관련사업에 진출하였고, 1991년 6월에는 의료관련사업, 1998년 9월에는 손해보험사업, 1999년 8월에는 지리정보서비스사업, 2000년 6월에는 부동산사업, 2006년 12월에는 방재사업에 진출하여 현재 세콤그룹에서는 7개의 사업분야로 18개국에서 다양한 안전·안심 서비스를 제공하고 있습니다.
- 2015년 12월부터는 부지내 차량·사람 등을 감지하고 자율적으로 추적할 수

있는 감시로봇 "세콤 드론" 서비스를 개시하였습니다.

- SECOM 주식회사는 1974년 6월 도쿄증권거래소 시장 제2부, 1978년 5월 도쿄증권거래소 시장 제1부, 1986년 6월 오사카증권거래소 시장 제1부에 각각 주권을 상장하였습니다.

2) 최대주주의 최대주주(법인 또는 단체)의 개요

(1) 최대주주의 최대주주(법인 또는 단체)의 기본정보

명 칭	출자자수 (명)	대표이사 (대표조함원)		업무집행자 (업무집행조함원)		최대주주 (최대출자자)	
		성명	지분(%)	성명	지분(%)	성명	지분(%)
The Master Trust Bank of Japan, Ltd. (Trust Account)	4	Toshikazu Mukohara	-	-	-	Mitsubishi UFJ Trust & Banking Corporation	46.5
		-	-	-	-		
		-	-	-	-		

※ 당사의 최대주주인 SECOM CO., LTD.의 최대주주는 The Master Trust Bank of Japan, Ltd. 의 신탁구좌이며, The Master Trust Bank of Japan, Ltd. 는 자산관리전문은행으로 위탁된 자산의 관리 업무를 수행하고 있습니다. 상기 대표이사 및 최대주주 정보는 The Master Trust Bank of Japan, Ltd.의 홈페이지 게시 정보를 기재하였습니다.

(2) 최대주주의 최대주주(법인 또는 단체)의 최근 결산기 재무현황

(단위 : 백만원)

구 분	
법인 또는 단체의 명칭	The Master Trust Bank of Japan, Ltd.
자산총계	6,048,540
부채총계	6,022,882
자본총계	25,658
매출액	29,664
영업이익	1,384
당기순이익	1,034

※ 상기 재무현황은 2022년 3월 31일 기준 (2021년 4월 1일~2022년 3월 31일)이며 단위는 백만엔입니다.
 ※ 당사의 최대주주인 SECOM CO., LTD.의 최대주주는 The Master Trust Bank of Japan, Ltd. 의 신탁구좌이며, The Master Trust Bank of Japan, Ltd. 는 자산관리전문은행으로 위탁된 자산의 관리 업무를 수행하고 있습니다. 상기 재무정보는 The Master Trust Bank of Japan, Ltd.의 홈페이지 게시 정보를 기재하였습니다.

2. 최대주주 변동 내역

- 당사는 최근 3년간 최대주주가 변경된 사실이 없습니다.

3. 주식소유 현황

(기준일 : 2021.12.31)

(단위 : 주)

구분	주주명	소유주식수	지분율(%)	비고
5% 이상 주주	SECOM CO., LTD.	9,747,383	25.65	-
	삼성SDI(주)	4,190,681	11.03	-
	국민연금	2,869,263	7.55	-
	삼성생명보험(주)	2,030,476	5.34	-
우리사주조합		-	-	-

※ 5% 이상 주주의 소유주식수는 최근 주주명부 폐쇄일인 2021년 12월 31일자 기준이며
공시서류제출일 현재 주식 소유현황과 차이가 발생할 수 있습니다.

※ 지분율은 보통주 발행주식총수 37,999,178주 기준입니다.

※ 삼성생명보험(주) 내역에는 고객 특별계정 주식 32,352주(2022년 6월 30일 기준)가 미포함되었습니다.

4. 소액주주 현황

(기준일 : 2021.12.31)

(단위 : 주)

구분	주주			소유주식			비고
	소액 주주수	전체 주주수	비율 (%)	소액 주식수	총발행 주식수	비율 (%)	
소액주주	12,616	12,626	99.92	12,886,487	37,999,178	33.91	-

※ 소액주주현황은 최근 주주명부 폐쇄일인 2021년 12월 31일자 기준입니다.

※ 상기 소액주주수 및 소유주식은 총발행주식 기준이며, 총발행주식수 37,999,178주에서
의결권 없는 주식(자사주) 4,188,939주를 제외한 33,810,239주 기준
소액주주수는 12,612명(99.9%), 소액주식수는 11,794,222주(34.9%) 입니다.

5. 주가 및 주식거래 실적

(단위 : 원, 주)

종류		'22.6월	'22.5월	'22.4월	'22.3월	'22.2월	'22.1월
보통주	주가	최고	69,400	73,200	72,700	72,500	73,800
		최저	61,100	67,800	67,500	67,100	66,700
		평균	64,340	70,524	69,948	69,248	68,744
	거래량	최고(일)	104,967	188,643	66,477	108,385	92,816
		최저(일)	30,605	19,006	20,220	23,454	21,457
		월간	1,129,296	1,168,104	896,252	1,038,444	850,064

VIII. 임원 및 직원 등에 관한 사항

1. 임원 및 직원 등의 현황

1) 임원의 현황

(기준일 : 2022.06.30)

(단위 : 주)

성명	성별	출생년월	직위	등기임원 여부	상근 여부	담당 업무	주요경력	소유주식수		최대주 주와의 관계	재직기간	임기 만료일
								의결권 있는 주식	의결권 없는 주식			
남궁범	남	1964.01	대표이사 사장	사내이사	상근	전사 총괄	1989년 고려대 경영학 졸업 2007년 삼성전자 경리그룹(본사) 담당임원 2009년 삼성전자 경리그룹 그룹장 2013년 삼성전자 재경팀(본사) 팀장 2022년 에스원 대표이사 사장	-	-	-	2021.12.0 7~	2025.03.16
모리야 키요시	남	1964.08	대표이사 부사장	사내이사	상근	전사 총괄	1988년 가쿠슈인대학 법학부 졸업 1992년 Golden Gate Univ. MBA 2015년 SECOM YAMANASHI CO.,LTD. 대표이사 사장 2018년 SECOM CO., LTD. 큐슈본부 영업부 장 겸임 JR KYUSHU SECOM INC. 임원 2020년 SECOM CO., LTD. 그룹국제사업본 부 기획관리부 담당부장 2020년 에스원 대표이사 부사장	-	-	직원	2020.03.1 9~	2023.03.23
권영기	남	1966.07	부사장	사내이사	상근	인프라 서비스 사업부장	1988년 서울대 경영학과 졸업 1990년 서울대 경영학과 석사 졸업 2002년 Emory Univ. MBA 2014년 삼성SDI 지원팀장(전무) 2015년 SE지원팀장 2017년 BE사업부장 2018년 SE사업부장 2020년 시큐리티서비스 사업부장 2021년 인프라서비스 사업부장	-	-	-	2015.12.0 7~	2023.03.18
박준성	남	1963.10	부사장	사내이사	상근	경영 지원 실장	1988년 연세대 경영학과 졸업 2012년 에버랜드 FC사업부 지원팀장 2013년 삼성웰스토리 지원팀장 2014년 에스원 빌딩솔루션사업부장 2017년 에스원 경영지원실장	-	-	-	2013.12.0 5~	2023.03.23

사토 사다히로	남	1960.08	기타 비상무 이사	기타비상 무이사	비상근	-	1984년 와세다대학 정치경제학부 졸업 2013년 SECOM CO., LTD. 국제사업본부 영 업부장 2015년 에스원 비상근감사 2016년 SECOM CO., LTD. 국제사업본부장 2017년 에스원 기타비상무이사 現) SECOM CO., LTD. 그룹국제사업 본부장	-	-	임원	2017.03.2 4~	2023.03.23
나카다 타카시	남	1966.04	기타 비상무 이사	기타비상 무이사	비상근	-	1991년 츠크바대학 대학원 이공학연구과 졸 업 1995년 SECOM CO., LTD. 본사 기획실 2016년 SECOM CO., LTD. 본사 종합기획부 부장 2019년 에스원 기타비상무이사 現) SECOM CO., LTD. 그룹국제사업 부분부 장	-	-	임원	2019.03.2 1~	2025.03.20
이재훈	남	1955.09	사외이사	사외이사	비상근	사외 이사	1978년 서울대학교 경제학과 졸업 2002년 성균관대학교 행정학 박사 2006년 산업자원부 산업정책본부장 2007년 산업자원부 제2차관 2008년 지식경제부 제2차관 2014년 제6대 한국산업기술대 총장 2021년 에스원 사외이사 現) S-Oil(주) 사외이사	-	-	-	2021.03.1 8~	2024.03.17
이만우	남	1954.11	사외이사	사외이사	비상근	사외 이사	1977년 고려대학교 경영학 학사 1984년 시라큐스대학교대학원 회계학 석사 1987년 미국 조지아대학교대학원 경영학(회계) 박사 1980년 한국공인회계사 1987년 미국공인회계사 1988년 고려대학교 경영대학 교수 1994년 기획재정부 세제발전심의위원회 위원 2006년 한국세무학회 회장 2006년, 2010년 국민경제자문위원회 위원 2006년 KBS 객원해설위원 2007년 한국회계학회 회장 2013년 한국IR협의회 IR자문위원회 위원장 2020년 고려대학교 경영대학 명예교수	-	-	-	2022.03.1 7~	2025.03.16
김윤환	남	1953.11	상근감사	감사	상근	감사	1997년 연세대학교 행정학 석사 2009년 서울벤처대학원대학교 경영학 박사 2010년 인천지방경찰청장 2013년 경찰공제회 사업관리이사 2016년 에스원 상근감사	-	-	-	2016.03.1 1~	2025.03.16

이시다 쇼자부로	남	1946.08	비상근 감사	감사	비상근	감사	1969년 중앙대학 법률학부 졸업 2015년 도쿄 전력 강제 기소 사건 경찰관의 직무를 행할 지정 변호사 2020년 에스원 비상근감사 現) 이시다 법률 사무소 변호사 現) 제2도쿄 변호사회 총재 위원	-	-	-	2020.03.1 9~	2023.03.18
서동면	남	1963.02	부사장	미등기	상근	커뮤니 케이션 팀장	1986년 한양대 화학과 졸업 2017년 삼성전자 커뮤니케이션팀(DS)장 2018년 삼성물산 커뮤니케이션팀장 2020년 커뮤니케이션팀장	-	-	-	2020.12.1 4~	-
최찬교	남	1964.07	부사장	미등기	상근	시큐리티 서비스 사업부장	1989년 영남대 경제학과 졸업 2011년 TS사업부장 2012년 TS본부장 2013년 인사담당 2013년 인사팀장 2020년 BE사업부장 2020년 인프라서비스사업부장 2021년 시큐리티서비스사업부장	10	-	-	2011.12.1 3~	-
박채영	남	1967.03	부사장	미등기	상근	전략영업 본부장	1991년 동아대 무역학과 졸업 2013년 세콤지원팀장 2015년 경영지원팀장 2017년 경기사업팀장 2021년 전략영업본부장	-	-	-	2013.12.0 5~	-
정창문	남	1965.03	부사장	미등기	상근	경기 사업팀장	1990년 전북대 심리학과 졸업 2012년 호남본부장 2013년 경기사업팀장 2015년 안전품질팀장 2016년 전략사업팀장 2018년 SE지원팀장 2020년 전략사업본부장 2020년 전략영업본부장 2021년 경기사업팀장	-	-	-	2012.12.0 7~	-
이규해	남	1969.02	부사장	미등기	상근	마케팅 본부장	1991년 경남대 전자공학과 졸업 2014년 TS사업팀장 2015년 강남사업팀장 2018년 BE사업2팀장 2020년 BE운영1팀장 2021년 마케팅본부장	-	-	-	2014.12.0 4~	-
문남수	남	1971.10	상무	미등기	상근	R&D 센터장	1996년 서울대 전자공학과 졸업 1998년 서울대 전자공학과 석사 졸업 2002년 동경대 전자공학과 박사 졸업 2015년 FM금융서비스사업팀장 2017년 BE사업2팀장 2018년 SND사업팀장 2020년 비전추진실장 2021년 R&D센터장	-	-	-	2015.12.0 4~	-

박상훈	남	1968.02	상무	미등기	상근	서울 사업팀장	1986년 김해고 졸업 2016년 경남사업팀장 2018년 부울사업팀장 2020년 강남사업팀장 2021년 서울사업팀장	-	-	-	2017.05.2 9~	-
박현양	남	1967.01	상무	미등기	상근	SI 마케팅 1팀장	1994년 경남대 전기공학과 졸업 2016년 경북사업팀장 2017년 B2B사업팀장 2020년 SP마케팅1팀장 2021년 SI마케팅1팀장	-	-	-	2017.05.2 9~	-
소재승	남	1967.08	상무	미등기	상근	인프라 R&D팀장	1990년 전북대 전산통계학과 졸업 2015년 기술지원센터(TSC)장 2017년 IoT사업팀장 2021년 인프라R&D팀장	-	-	-	2017.12.2 1~	-
조영식	남	1967.03	상무	미등기	상근	시큐리티 사업지원 팀장	1992년 고려대 경영학과 졸업 2015년 SP지원팀장 2017년 경북사업팀장 2020년 SE지원팀장 2020년 시큐리티사업지원팀장	-	-	-	2017.12.2 1~	-
진길수	남	1971.02	상무	미등기	상근	인사팀장	1996년 강원대 공법학과 졸업 2016년 강원사업팀장 2017년 경인사업팀장 2020년 인사팀장	-	-	-	2017.12.2 1~	-
임정록	남	1968.02	상무	미등기	상근	TS 사업팀장	1994년 동국대 경찰행정학과 졸업 2022년 동국대 보안학과 석사 졸업 2015년 강남지사장 2017년 경북사업팀장 2018년 전략사업팀장 2020년 TS사업팀장	-	-	-	2018..12.1 0~	-
정해균	남	1970.03	상무	미등기	상근	시큐리티 R&D팀장	1992년 공사 전자공학과 졸업 2010년 고려대 전자컴퓨터학과 석사 졸업 2015년 디바이스개발팀장 2020년 기술지원센터(TSC)장 2020년 기술지원팀장 2021년 시큐리티R&D팀장	-	-	-	2018.12.1 0~	-
최상호	남	1967.01	상무	미등기	상근	엔지니어링 팀장	1988년 단국대 전기공학과 졸업 2015년 S시공그룹 2016년 S시공2그룹장 2017년 엔지니어링팀장	-	-	-	2018.12.1 0~	-
정민용	남	1971.11	상무	미등기	상근	정보보호 센터장	1995년 홍익대 산업공학과 졸업 2015년 삼성SDS 보안전략그룹장 2017년 삼성SDS 보안전략파트장 2019년 정보보호센터장	-	-	-	2019.12.3 0~	-
사광호	남	1970.12	상무	미등기	상근	기획팀장	1994년 고려대 심리학과 졸업 2015년 상품기획팀장 2017년 강원사업팀장 2020년 경북사업팀장 2020년 기획팀장	-	-	-	2020.01.2 1~	-

이동성	남	1974.03	상무	미등기	상근	연구팀장	1996년 서울대 기계설계학과 졸업 1998년 서울대 기계설계학과 석사졸업 2004년 서울대 기계공학과 박사졸업 2015년 솔루션지원그룹장 2017년 알고리즘개발그룹장 2017년 솔루션개발팀장 2020년 연구팀장	-	-	-	2020.01.2 1~	-
이민정	여	1969.12	상무	미등기	상근	SI 마케팅 2팀장	1994년 New York University 심리학과 졸업 1997년 New York University 심리학과 석사 졸업 2013년 해외영업그룹장 2017년 영등포지사장 2018년 글로벌사업팀장 2020년 SP마케팅2팀장 2021년 SI마케팅2팀장	-	-	-	2020.01.2 1~	-
강황식	남	1971.06	상무	미등기	상근	시큐리티 사업기획 팀장	1994년 서울시립대 전자공학과 졸업 1996년 서울시립대 전자공학과 석사 졸업 2006년 SUNY Stony Brook University MBA 2018년 상품기획팀장 2020년 강북사업팀장 2021년 시큐리티사업기획팀장	-	-	-	2020.12.0 4~	-
김경산	남	1970.01	상무	미등기	상근	부동산 마케팅 팀장	1992년 한양대 건축공학과 졸업 2000년 Columbia Univ. 건축설계 석사졸업 2011년 Columbia Univ. 부동산학 석사졸업 2018년 BE마케팅그룹장 2020년 BE마케팅팀장 2021년 부동산마케팅팀장	-	-	-	2020.12.0 4~	-
송대근	남	1970.04	상무	미등기	상근	감사팀장	1996년 동아대 회계학과 졸업 2016년 인재개발원 부원장 2018년 경북사업팀장 2020년 부울사업팀장 2021년 감사팀장	-	-	-	2020.12.0 4~	-
김석주	남	1971.03	상무	미등기	상근	시큐리티 사업운영 팀장	1997년 경성대 경제학과 졸업 2015년 SE영업지원그룹장 2016년 신문화그룹장 2020년 인사지원그룹장 2021년 시큐리티사업운영팀장	-	-	-	2021.12.0 9 ~	-
유태상	남	1971.07	상무	미등기	상근	안전환경 센터장	2002년 한밭대 전자공학과 졸업 2014년 강남FM그룹장 2018년 강남그룹장 2018년 자산운영그룹장 2020년 자산운영1그룹장 2021년 안전환경센터장	-	-	-	2021.12.0 9 ~	-

정우석	남	1972.03	상무	미등기	상근	인프라 사업기획 팀장	1995년 성균관대 산업공학과 졸업 2015년 인사그룹장 2018년 사내벤처 APOLLO 대표 2020년 신사업팀장 2020년 인프라사업기획팀장	57	-	-	2021.12.0 9 ~	-
-----	---	---------	----	-----	----	-------------------	--	----	---	---	---------------------	---

※ 2022년 3월 17일 개최된 제45기 정기주주총회에서 남궁범 대표이사, 이만우 사외이사가 신규 선임되고 나카다 타카시 기타비상무이사, 김윤환 감사가 재선임되었습니다.

※ 임원 소유주식수는 2022년 6월 30일 기준이며, 이후 변동 현황은 전자공시시스템(<http://dart.fss.or.kr>)의 '임원·주요주주 특정증권 등 소유 상황 보고서'를 참고하시기 바랍니다.

※ 보고기간 종료일(2022년 6월 30일)이후 제출일 현재(2022년 8월 16일)까지 임원의 변동현황은 없습니다.

※ 상기 재직기간은 임원으로 선임된 일자입니다.

2) 임원 겸직 현황

겸직자		겸직회사	
성명	직위	회사명	직위
진길수	상 무	삼성(북경)안방계통 기술유한공사	이 사
		S-1 CORPORATION VIETNAM CO., LTD	이 사
		에스원씨알엠(주)	감 사
이재훈	사외이사	S-Oil(주)	사외이사

※ 상기 타회사 임원 겸직현황은 반기보고서 작성일(2022년 6월 30일) 기준입니다.

3) 직원 등 현황

(기준일 : 2022.06.30)

(단위 : 백만원)

직원										소속 외 근로자			비고
사업부문	성별	직 원 수					평 균 근속연수	연간급여 총액	1인평균 급여액	남	여	계	
		기간의 정함이 없는 근로자		기간제 근로자		합 계							
		전체	(단시간 근로자)	전체	(단시간 근로자)								
보안시스템	남	4,870	1	310	-	5,180	13.1	-	-	-	-	-	
보안시스템	여	350	3	6	-	356	13.2	-	-	-	-	-	
건물관리	남	1,166	-	3	-	1,169	10.2	-	-	-	-	-	
건물관리	여	126	-	10	-	136	8.5	-	-	-	-	-	
성별합계	남	6,036	1	313	-	6,349	12.6	201,545	32	-	-	-	
성별합계	여	476	3	16	-	492	11.9	13,498	27	-	-	-	
합 계		6,512	4	329	-	6,841	12.5	215,043	31	-	-	-	

※ 연간 급여총액 및 1인평균 급여액은 소득세법 제20조에 따라 관할 세무서에 제출하는 근로소득 지급 명세서의 근로소득

기준입니다.(근로소득공제 반영前 금액)

※ 상기 직원수 및 급여 등은 사내이사와 상근감사를 제외한 기준이며 남녀간 동일직급에 대한 비교는 아닙니다.

※ 1인 평균급여액은 2022년 1월~6월 각 월별 평균 급여액의 합계 기준입니다.

※ 소속 외 근로자는 기업공시서식 작성기준에 따라 사업보고서에 기재하고, 분·반기보고서에는 생략하고 있습니다.

4) 미등기임원 보수 현황

(기준일 : 2022.06.30)

(단위 : 백만원)

구 분	인원수	연간급여 총액	1인평균 급여액	비고
미등기임원	24	3,405	139	-

※ 연간 급여총액 및 1인평균 급여액은 소득세법 제20조에 따라 관할 세무서에 제출하는 근로소득 지급 명세서의 근로소득 기준입니다.(근로소득공제 반영前 금액)

2. 임원의 보수 등

<이사·감사 전체의 보수현황>

1) 주주총회 승인금액

(단위 : 백만원)

구 분	인원수	주주총회 승인금액	비고
등기이사	6	13,000	-
사외이사	2	-	-
감사	2	500	-

※ 인원수는 보고서 작성기준일 현재 기준입니다.

※ 상기 등기이사는 '사내이사' 및 '기타비상무이사'를 의미합니다.

※ 주총승인금액 13,000백만원은 등기이사과 사외이사를 모두 포함한 금액입니다.

2) 보수지급금액

(1) 이사·감사 전체

(단위 : 백만원)

인원수	보수총액	1인당 평균보수액	비고
10	1,787	179	-

※ 인원수는 2022년 6월말 현재 재직 중인 인원수입니다.

※ 보수총액은 당해 사업연도에 재임 또는 퇴임한 등기이사·사외이사·감사가 지급받은 '소득세법' 상의 소득 금액으로 등기임원 재임분 외 소득을 포함하여 보수총액을 산정하였습니다.

※ 1인당 평균보수액은 보수총액을 인원수로 나누어서 계산하였습니다.

(2) 유형별

(단위 : 백만원)

구 분	인원수	보수총액	1인당 평균보수액	비고
-----	-----	------	-----------	----

등기이사 (사외이사, 감사위원회 위원 제외)	6	1,616	269	-
사외이사 (감사위원회 위원 제외)	2	91	46	-
감사위원회 위원	-	-	-	-
감사	2	80	40	-

※ 인원수는 2022년 6월말 현재 재직 중인 인원수입니다.

※ 보수총액은 당해 사업연도에 재임 또는 퇴임한 등기이사·사외이사·감사가 지급받은 '소득세법' 상의 소득 금액으로 등기임원 재임분 외 소득을 포함하여 보수총액을 산정하였습니다.

※ 1인당 평균보수액은 보수총액을 인원수로 나누어서 계산하였습니다.

3) 이사·감사의 보수지급기준

구분	보수지급기준
등기이사 (사외이사, 감사 제외)	보수는 급여, 상여, 기타 근로소득, 퇴직소득으로 구성되어 있으며, 직급, 위임 업무 성격, 위임 업무 수행 결과 등을 고려하여 주주총회에서 승인된 이사보수한도 내에서 집행하고 있습니다.
사외이사	보수는 급여, 기타 근로소득으로 구성되어 있으며, 위임 업무 성격, 위임 업무 수행 결과 등을 고려하여 주주총회에서 승인된 이사보수한도 내에서 집행하고 있습니다.
감사	보수는 급여, 상여, 기타 근로소득, 퇴직소득으로 구성되어 있으며, 직급, 위임 업무 성격, 위임 업무 수행 결과 등을 고려하여 주주총회에서 승인된 감사보수한도 내에서 집행하고 있습니다.

<보수지급금액 5억원 이상인 이사·감사의 개인별 보수현황>

1) 개인별 보수지급금액

당반기 중 개인별 보수지급금액이 기재기준(5억원 이상)에 해당하는 당사 등기임원은 없습니다.

(단위 : 백만원)

이름	직위	보수총액	보수총액에 포함되지 않는 보수
-	-	-	-

2) 산정기준 및 방법

해당사항 없습니다.

<보수지급금액 5억원 이상 중 상위 5명의 개인별 보수현황>

1) 개인별 보수지급금액

당반기 중 개인별 보수지급금액이 기재기준(5억원 이상)에 해당하는 당사 임직원은 없습니

다.

(단위 : 백만원)

이름	직위	보수총액	보수총액에 포함되지 않는 보수
-	-	-	-

2) 산정기준 및 방법

해당사항 없습니다.

<주식매수선택권의 부여 및 행사현황>

2022년 반기말 현재 당사의 임원에게 부여된 주식매수선택권의 미행사분은 없습니다.

IX. 계열회사 등에 관한 사항

1) 기업집단에 소속된 회사(요약)

당사는 「독점규제 및 공정거래에 관한 법률」상 삼성그룹에 속한 계열회사로서, 2022년 반기말 현재 삼성그룹에는 전년말 대비 2개 회사((주)에스에이치피코퍼레이션, 성균관대학교기술지주(주))가 증가하여 61개의 국내 계열회사가 있습니다. 이 중 상장사는 당사를 포함하여 총 16개사이며 비상장사는 45개사입니다.

(기준일 : 2022.06.30) (단위 : 사)

기업집단의 명칭	계열회사의 수		
	상장	비상장	계
삼성	16	45	61

※상세 현황은 '상세표-2. 계열회사 현황(상세)' 참조

2) 계열회사간 출자현황

(1) 국내법인

(기준일 : 2022.06.30, 보통주 기준)

(단위 : %)

피출자회사 출자회사	삼성 물산(주)	삼성 바이오 로직스(주)	삼성 생명보험(주)	삼성 에스디아이 (주)	삼성 에스디에스 (주)	삼성 엔지니어링 (주)	삼성 전기(주)	삼성 전자(주)	삼성 중공업(주)	삼성 증권(주)
삼성물산(주)		43.1	19.3		17.1	7.0		5.0	0.1	
삼성바이오로직스(주)										
삼성생명보험(주)	0.1	0.1		0.1	0.0	0.1	0.1	8.7	3.0	29.4
삼성에스디아이(주)						11.7				0.4
삼성에스디에스(주)										
삼성전기(주)										2.1
삼성전자(주)		31.2		19.6	22.6		23.7		15.2	
삼성중공업(주)										
삼성증권(주)										
삼성카드(주)										
삼성화재해상보험(주)						0.2		1.5		
(주)에스원										
(주)제일기획										0.1
(주)호텔신라										
삼성디스플레이(주)										
삼성자산운용(주)										
삼성전자서비스(주)										
(주)미라클아이앤씨										
(주)삼성글로벌리서치										
Harman International Industries, Inc.										
합	0.1	74.3	19.3	19.7	39.7	19.0	23.8	15.2	20.8	29.4

(기준일 : 2022.06.30, 보통주 기준)

(단위 : %)

피출자회사 출자회사	삼성 카드(주)	삼성화재 해상보험(주))	(주)멀티캠 퍼스	(주)에스원	(주)제일 기획	(주)호텔 신라	삼성 디스플레이 (주)	삼성 메디슨(주)	삼성 바이오 에피스(주)	삼성 벤처투자(주))
삼성물산(주)										16.7
삼성바이오로직스(주)									100.0	
삼성생명보험(주)	71.9	15.0	0.0	5.4	0.3	7.4				
삼성에스디아이(주)				11.0		0.1	15.2			16.3
삼성에스디에스(주)			47.2							
삼성전기(주)										17.0
삼성전자(주)					25.2	5.1	84.8	68.5		16.3
삼성중공업(주)										17.0
삼성증권(주)				1.3		3.1				16.7
삼성카드(주)				1.9	3.0	1.3				
삼성화재해상보험(주)				1.0						
(주)에스원										
(주)제일기획										
(주)호텔신라										
삼성디스플레이(주)										
삼성자산운용(주)										
삼성전자서비스(주)										
(주)미라콤아이앤씨										
(주)삼성글로벌리서치			15.2							
Harman International Industries, Inc.										
합	71.9	15.0	62.4	20.7	28.6	17.0	100.0	68.5	100.0	100.0

(기준일 : 2022.06.30, 보통주 기준)

(단위 : %)

피출자회사 출자회사	삼성생명 서비스 손해사정(주))	삼성 선물(주)	삼성 엑티브자산 운용(주)	삼성 에스알에이 자산운용(주))	삼성 웰스토리(주))	삼성 자산운용(주))	삼성전자 로지텍(주)	삼성 전자서비스 (주)	삼성전자 서비스 씨에스(주)	삼성 전자판매(주))
삼성물산(주)					100.0					
삼성바이오로직스(주)										
삼성생명보험(주)	99.8			100.0		100.0				
삼성에스디아이(주)										
삼성에스디에스(주)										
삼성전기(주)										
삼성전자(주)							100.0	99.3		100.0
삼성중공업(주)										
삼성증권(주)		100.0								
삼성카드(주)										
삼성화재해상보험(주)										
(주)에스원										
(주)제일기획										
(주)호텔신라										
삼성디스플레이(주)										
삼성자산운용(주)			100.0							
삼성전자서비스(주)									100.0	
(주)미라콤아이앤씨										

(주)삼성글로벌리서치										
Harman International Industries, Inc.										
합	99.8	100.0	100.0	100.0	100.0	100.0	100.0	99.3	100.0	100.0

(기준일 : 2022.06.30, 보통주 기준)

(단위 : %)

피출자회사 출자회사	삼성카드 고객서비스 (주)	삼성코닝 어드밴스드 글라스(유)	삼성 헤지 자산운용(주)	삼성화재 서비스 손해사경(주)	삼성화재 애니카 손해사경(주)	세메스(주)	수원삼성 축구단(주)	스테코(주)	신라 에이치엠(주)	에스디 플렉스(주)
삼성물산(주)										
삼성바이오로직스(주)										
삼성생명보험(주)										
삼성에스디아이(주)										50.0
삼성에스디에스(주)										
삼성전기(주)										
삼성전자(주)						91.5		70.0		
삼성중공업(주)										
삼성증권(주)										
삼성카드(주)	100.0									
삼성화재해상보험(주)				100.0	100.0					
(주)에스원										
(주)제일기획							100.0			
(주)호텔신라									100.0	
삼성디스플레이(주)		50.0								
삼성자산운용(주)			100.0							
삼성전자서비스(주)										
(주)미라콤아이앤씨										
(주)삼성글로벌리서치										
Harman International Industries, Inc.										
합	100.0	50.0	100.0	100.0	100.0	91.5	100.0	70.0	100.0	50.0

(기준일 : 2022.06.30, 보통주 기준)

(단위 : %)

피출자회사 출자회사	에스비티엠 (주)	에스원 씨알엠(주)	에스유 머티리얼스 (주)	에스코어(주)	에스티엠(주)	에이치디씨 신라면세점 (주)	오픈핸즈(주)	제일패션 리테일(주)	(주)미라콤 아이앤씨	(주)삼성 글로벌리서 치
삼성물산(주)								100.0		1.0
삼성바이오로직스(주)										
삼성생명보험(주)										14.8
삼성에스디아이(주)					100.0					29.6
삼성에스디에스(주)				81.8			100.0		83.6	
삼성전기(주)										23.8
삼성전자(주)										29.8
삼성중공업(주)										1.0
삼성증권(주)										
삼성카드(주)										
삼성화재해상보험(주)										

(주)에스원		100.0		0.6					0.6	
(주)재일기획				5.2					5.4	
(주)호텔신라	100.0						50.0			
삼성디스플레이(주)			50.0							
삼성자산운용(주)										
삼성전자서비스(주)										
(주)미라콤아이앤씨				0.5						
(주)삼성글로벌리서치										
Harman International Industries, Inc.										
합계	100.0	100.0	50.0	88.1	100.0	50.0	100.0	100.0	89.6	100.0

(기준일 : 2022.06.30, 보통주 기준)

(단위 : %)

출자회사	(주)삼성 라이온즈	(주)삼성생 명 금융서비스 보험대리점	(주)삼성화 재 금융서비스 보험대리점	(주)삼우 종합건축사 사무소	(주)서울 레이크 사이드	(주)시큐아 이	(주)씨브이 네트	(주)에스 에이치피 코퍼레이션	(주)하만 인터내셔널 코리아	(주)휴먼 티에스에스
삼성물산(주)				100.0	100.0	8.7	40.1			
삼성바이오로직스(주)										
삼성생명보험(주)		100.0								
삼성에스디아이(주)										
삼성에스디에스(주)						56.5	9.4			
삼성전기(주)										
삼성전자(주)										
삼성중공업(주)										
삼성증권(주)										
삼성카드(주)										
삼성화재해상보험(주)			100.0							
(주)에스원										100.0
(주)재일기획	67.5									
(주)호텔신라								100.0		
삼성디스플레이(주)										
삼성자산운용(주)										
삼성전자서비스(주)										
(주)미라콤아이앤씨										
(주)삼성글로벌리서치										
Harman International Industries, Inc.									100.0	
합계	67.5	100.0	100.0	100.0	100.0	65.2	49.5	100.0	100.0	100.0

(2) 해외법인

(기준일 : 2022.06.30)

(단위 :

%)

투자사명	피투자사명	보통주 지분율
(주)삼우종합건축사사무소	SAMOO AUSTIN INC	100.0
(주)삼우종합건축사사무소	SAMOO HU Designer and Engineering Services Limited	100.0
(주)삼우종합건축사사무소	SAMOO DESIGNERS & ENGINEERS INDIA PRIVATE LIMITED	100.0
(주)삼우종합건축사사무소	SAMOO (KL) SDN. BHD.	100.0

(주)삼우종합건축사사무소	SAMOO Design Consulting Co.,Ltd	100.0
Samsung C&T America Inc.	Meadowland Distribution	100.0
Samsung C&T America Inc.	Samsung Green repower, LLC	100.0
Samsung C&T America Inc.	Samsung Solar Construction Inc.	100.0
Samsung C&T America Inc.	QSSC, S.A. de C.V.	20.0
Samsung C&T America Inc.	Samsung Solar Energy LLC	100.0
Samsung C&T America Inc.	Equipment Trading Solutions Group, LLC	70.0
Samsung C&T America Inc.	FLOWFY COMMERCE SERVICE LLC	100.0
Samsung Renewable Energy Inc.	SP Armow Wind Ontario LP	50.0
Samsung Renewable Energy Inc.	SRE GRW EPC GP Inc.	100.0
Samsung Renewable Energy Inc.	SRE GRW EPC LP	100.0
Samsung Renewable Energy Inc.	SRE SKW EPC GP Inc.	100.0
Samsung Renewable Energy Inc.	SRE SKW EPC LP	100.0
Samsung Renewable Energy Inc.	SRE WIND PA GP INC.	100.0
Samsung Renewable Energy Inc.	SRE WIND PA LP	100.0
Samsung Renewable Energy Inc.	SRE GRS Holdings GP Inc.	100.0
Samsung Renewable Energy Inc.	SRE GRS Holdings LP	100.0
Samsung Renewable Energy Inc.	SRE K2 EPC GP Inc.	100.0
Samsung Renewable Energy Inc.	SRE K2 EPC LP	100.0
Samsung Renewable Energy Inc.	SRE KS HOLDINGS GP INC.	100.0
Samsung Renewable Energy Inc.	SRE KS HOLDINGS LP	100.0
Samsung Renewable Energy Inc.	SP Belle River Wind LP	42.5
Samsung Renewable Energy Inc.	SRE Armow EPC GP Inc.	100.0
Samsung Renewable Energy Inc.	SRE Armow EPC LP	100.0
Samsung Renewable Energy Inc.	North Kent Wind 1 LP	35.0
Samsung Renewable Energy Inc.	SRE Wind GP Holding Inc.	100.0
Samsung Renewable Energy Inc.	South Kent Wind LP Inc.	50.0
Samsung Renewable Energy Inc.	Grand Renewable Wind LP Inc.	45.0
Samsung Renewable Energy Inc.	SRE North Kent 2 LP Holdings LP	100.0
Samsung Renewable Energy Inc.	SRE Solar Development GP Inc.	100.0
Samsung Renewable Energy Inc.	SRE Solar Development LP	100.0
Samsung Renewable Energy Inc.	SRE Windsor Holdings GP Inc.	100.0
Samsung Renewable Energy Inc.	SRE Southgate Holdings GP Inc.	100.0
Samsung Renewable Energy Inc.	SRE Solar Construction Management GP Inc.	100.0
Samsung Renewable Energy Inc.	SRE Solar Construction Management LP	100.0
Samsung Renewable Energy Inc.	SRE BRW EPC GP INC.	100.0
Samsung Renewable Energy Inc.	SRE BRW EPC LP	100.0
Samsung Renewable Energy Inc.	SRE North Kent 1 GP Holdings Inc	100.0
Samsung Renewable Energy Inc.	SRE North Kent 2 GP Holdings Inc	100.0
Samsung Renewable Energy Inc.	SRE Belle River GP Holdings Inc	100.0
Samsung Renewable Energy Inc.	SRE NK1 EPC GP Inc	100.0
Samsung Renewable Energy Inc.	SRE NK1 EPC LP	100.0
Samsung Renewable Energy Inc.	SRE Summerside Construction GP Inc.	100.0
Samsung Renewable Energy Inc.	SRE Summerside Construction LP	100.0
Samsung Green repower, LLC	Monument Power, LLC	100.0
SP Armow Wind Ontario GP Inc	SP Armow Wind Ontario LP	0.0

Samsung C&T Oil & Gas Parallel Corp.	PLL Holdings LLC	83.6
Samsung C&T Oil & Gas Parallel Corp.	PLL E&P LLC	90.0
SRE GRW EPC GP Inc.	SRE GRW EPC LP	0.0
SRE SKW EPC GP Inc.	SRE SKW EPC LP	0.0
PLL Holdings LLC	Parallel Petroleum LLC	61.0
SRE WIND PA GP INC.	SRE WIND PA LP	0.0
SRE GRS Holdings GP Inc.	Grand Renewable Solar GP Inc.	50.0
SRE GRS Holdings GP Inc.	SRE GRS Holdings LP	0.0
SRE K2 EPC GP Inc.	SRE K2 EPC LP	0.0
SRE KS HOLDINGS GP INC.	KINGSTON SOLAR GP INC.	50.0
SRE KS HOLDINGS GP INC.	SRE KS HOLDINGS LP	0.0
SP Belle River Wind GP Inc	SP Belle River Wind LP	0.0
SRE Armow EPC GP Inc.	SRE Armow EPC LP	0.0
SRE Wind GP Holding Inc.	SP Armow Wind Ontario GP Inc	50.0
SRE Wind GP Holding Inc.	South Kent Wind GP Inc.	50.0
SRE Wind GP Holding Inc.	Grand Renewable Wind GP Inc.	50.0
South Kent Wind GP Inc.	South Kent Wind LP Inc.	0.0
Grand Renewable Wind GP Inc.	Grand Renewable Wind LP Inc.	0.0
North Kent Wind 1 GP Inc	North Kent Wind 1 LP	0.0
SRE Solar Development GP Inc.	SRE Solar Development LP	0.0
SRE Solar Construction Management GP Inc.	SRE Solar Construction Management LP	0.0
SRE BRW EPC GP INC.	SRE BRW EPC LP	0.0
SRE North Kent 1 GP Holdings Inc	North Kent Wind 1 GP Inc	50.0
SRE North Kent 2 GP Holdings Inc	SRE North Kent 2 LP Holdings LP	0.0
SRE Belle River GP Holdings Inc	SP Belle River Wind GP Inc	50.0
SRE NK1 EPC GP Inc	SRE NK1 EPC LP	0.0
SRE Summerside Construction GP Inc.	SRE Summerside Construction LP	0.0
Samsung Solar Energy LLC	Samsung Solar Energy 1 LLC	100.0
Samsung Solar Energy LLC	Samsung Solar Energy 2 LLC	100.0
Samsung Solar Energy LLC	Samsung Solar Energy 3, LLC	100.0
Samsung Solar Energy 1 LLC	CS SOLAR LLC	50.0
Samsung Solar Energy 3, LLC	SST SOLAR, LLC	50.0
Samsung C&T Deutschland GmbH	SungEel Recycling Park Thuringen GmbH	100.0
Samsung C&T Deutschland GmbH	POSS-SLPC, S.R.O	20.0
Samsung C&T Deutschland GmbH	Solluce Romania 1 B.V.	20.0
Samsung C&T Deutschland GmbH	S.C. Otelinox S.A	99.7
Samsung C&T Malaysia SDN. BHD	WARIS GIGIH ENGINEERING AND TECHNOLOGY SDN. BHD.	70.0
Samsung C&T Singapore Pte., Ltd.	Samsung Chemtech Vina LLC	48.3
Samsung C&T Singapore Pte., Ltd.	Samsung C&T Thailand Co., Ltd	0.2
Samsung C&T Singapore Pte., Ltd.	PT. INSAM BATUBARA ENERGY	65.2
Samsung C&T Singapore Pte., Ltd.	Malaysia Samsung Steel Center Sdn.Bhd	30.0
Samsung C&T Singapore Pte., Ltd.	S&G Biofuel PTE.LTD	12.6
S&G Biofuel PTE.LTD	PT. Gandaerah Hendana	95.0
S&G Biofuel PTE.LTD	PT. Inecda	95.0
Vista Contracting and Investment Global Pte. Ltd.	VISTA CONTRACTING AND DEVELOPMENT BANGLADESH LTD.	100.0
CHEIL HOLDING INC.	SAMSUNG CONST. CO. PHILS.	75.0

Samsung C&T Hongkong Ltd.	Samsung C&T Thailand Co., Ltd	6.8
Samsung C&T Hongkong Ltd.	SAMSUNG TRADING (SHANGHAI) CO., LTD	100.0
Samsung C&T Hongkong Ltd.	Samsung Precision Stainless Steel(pinghu) Co.,Ltd.	45.0
삼성전자(주)	Samsung Japan Corporation	100.0
삼성전자(주)	Samsung R&D Institute Japan Co. Ltd.	100.0
삼성전자(주)	Samsung Electronics America, Inc.	100.0
삼성전자(주)	Samsung Electronics Canada, Inc.	100.0
삼성전자(주)	Samsung Electronics Mexico S.A. De C.V.	63.6
삼성전자(주)	Samsung Electronics Ltd.	100.0
삼성전자(주)	Samsung Electronics (UK) Ltd.	100.0
삼성전자(주)	Samsung Electronics Holding GmbH	100.0
삼성전자(주)	Samsung Electronics Iberia, S.A.	100.0
삼성전자(주)	Samsung Electronics France S.A.S	100.0
삼성전자(주)	Samsung Electronics Hungarian Private Co. Ltd.	100.0
삼성전자(주)	Samsung Electronics Italia S.P.A.	100.0
삼성전자(주)	Samsung Electronics Europe Logistics B.V.	100.0
삼성전자(주)	Samsung Electronics Benelux B.V.	100.0
삼성전자(주)	Samsung Electronics Overseas B.V.	100.0
삼성전자(주)	Samsung Electronics Polska, SP.Zo.o	100.0
삼성전자(주)	Samsung Electronics Portuguesa, Unipessoal, Lda.	100.0
삼성전자(주)	Samsung Electronics Nordic Aktiebolag	100.0
삼성전자(주)	Samsung Electronics Austria GmbH	100.0
삼성전자(주)	Samsung Electronics Slovakia s.r.o	55.7
삼성전자(주)	Samsung Electronics Europe Holding Cooperatief U.A.	100.0
삼성전자(주)	Samsung Electronics Display (M) Sdn. Bhd.	75.0
삼성전자(주)	Samsung Electronics (M) Sdn. Bhd.	100.0
삼성전자(주)	Samsung Vina Electronics Co., Ltd.	100.0
삼성전자(주)	Samsung Asia Pte. Ltd.	100.0
삼성전자(주)	Samsung India Electronics Private Ltd.	100.0
삼성전자(주)	Samsung R&D Institute India-Bangalore Private Limited	100.0
삼성전자(주)	Samsung Electronics Australia Pty. Ltd.	100.0
삼성전자(주)	PT Samsung Electronics Indonesia	100.0
삼성전자(주)	Thai Samsung Electronics Co., Ltd.	91.8
삼성전자(주)	Samsung Malaysia Electronics (SME) Sdn. Bhd.	100.0
삼성전자(주)	Samsung Electronics Hong Kong Co., Ltd.	100.0
삼성전자(주)	Suzhou Samsung Electronics Co., Ltd.	69.1
삼성전자(주)	Samsung (CHINA) Investment Co., Ltd.	100.0
삼성전자(주)	Samsung Electronics Suzhou Semiconductor Co., Ltd.	100.0
삼성전자(주)	Tianjin Samsung Electronics Co., Ltd.	48.2
삼성전자(주)	Samsung Electronics Taiwan Co., Ltd.	100.0
삼성전자(주)	Tianjin Samsung Telecom Technology Co., Ltd.	90.0
삼성전자(주)	Shanghai Samsung Semiconductor Co., Ltd.	100.0
삼성전자(주)	Samsung Electronics Suzhou Computer Co., Ltd.	73.7
삼성전자(주)	Samsung Semiconductor (China) R&D Co., Ltd.	100.0
삼성전자(주)	Samsung (China) Semiconductor Co., Ltd.	100.0
삼성전자(주)	Samsung SemiConductor Xian Co., Ltd.	100.0

삼성전자(주)	Samsung Gulf Electronics Co., Ltd.	100.0
삼성전자(주)	Samsung Electronics Egypt S.A.E	0.1
삼성전자(주)	Samsung Electronics South Africa(Pty) Ltd.	100.0
삼성전자(주)	Samsung Electronics Latinoamerica(Zona Libre), S. A.	100.0
삼성전자(주)	Samsung Eletronica da Amazonia Ltda.	87.0
삼성전자(주)	Samsung Electronics Argentina S.A.	98.0
삼성전자(주)	Samsung Electronics Chile Limitada	4.1
삼성전자(주)	Samsung Electronics Rus Company LLC	100.0
삼성전자(주)	Samsung Electronics Rus Kaluga LLC	100.0
삼성전자(주)	Tianjin Samsung LED Co., Ltd.	100.0
삼성바이오로직스(주)	Samsung Biologics America, Inc.	100.0
삼성바이오에피스(주)	Samsung Bioepis United States Inc.	100.0
삼성바이오에피스(주)	SAMSUNG BIOEPIS UK LIMITED	100.0
삼성바이오에피스(주)	Samsung Bioepis NL B.V.	100.0
삼성바이오에피스(주)	Samsung Bioepis CH GmbH	100.0
삼성바이오에피스(주)	Samsung Bioepis PL Sp z o.o.	100.0
삼성바이오에피스(주)	SAMSUNG BIOEPIS AU PTY LTD	100.0
삼성바이오에피스(주)	SAMSUNG BIOEPIS NZ LIMITED	100.0
삼성바이오에피스(주)	Samsung Bioepis TW Limited	100.0
삼성바이오에피스(주)	Samsung Bioepis HK Limited	100.0
삼성바이오에피스(주)	SAMSUNG BIOEPIS IL LTD	100.0
삼성바이오에피스(주)	SAMSUNG BIOEPIS BR PHARMACEUTICAL LTDA	100.0
삼성디스플레이(주)	Intellectual Keystone Technology LLC	41.9
삼성디스플레이(주)	Samsung Display Slovakia, s.r.o.	100.0
삼성디스플레이(주)	Samsung Display Vietnam Co., Ltd.	100.0
삼성디스플레이(주)	Samsung Display Noida Private Limited	100.0
삼성디스플레이(주)	Samsung Display Dongguan Co., Ltd.	100.0
삼성디스플레이(주)	Samsung Display Tianjin Co., Ltd.	95.0
삼성디스플레이(주)	Novald GmbH	9.9
세메스(주)	SEMES America, Inc.	100.0
세메스(주)	SEMES (XIAN) Co., Ltd.	100.0
Samsung Electronics America, Inc.	NeuroLogica Corp.	100.0
Samsung Electronics America, Inc.	Dacor Holdings, Inc.	100.0
Samsung Electronics America, Inc.	Samsung HVAC America, LLC	100.0
Samsung Electronics America, Inc.	SmartThings, Inc.	100.0
Samsung Electronics America, Inc.	Samsung Oak Holdings, Inc.	100.0
Samsung Electronics America, Inc.	Joyent, Inc.	100.0
Samsung Electronics America, Inc.	TeleWorld Solutions, Inc.	100.0
Samsung Electronics America, Inc.	Samsung Semiconductor, Inc.	100.0
Samsung Electronics America, Inc.	Samsung Research America, Inc	100.0
Samsung Electronics America, Inc.	Samsung Electronics Home Appliances America, LLC	100.0
Samsung Electronics America, Inc.	Samsung International, Inc.	100.0
Samsung Electronics America, Inc.	Harman International Industries, Inc.	100.0
Dacor Holdings, Inc.	Dacor, Inc.	100.0
Dacor, Inc.	Dacor Canada Co.	100.0
Samsung Semiconductor, Inc.	Samsung Austin Semiconductor LLC.	100.0

Samsung Electronics Canada, Inc.	AdGear Technologies Inc.	100.0
Samsung Research America, Inc	SAMSUNG NEXT LLC	100.0
SAMSUNG NEXT LLC	SAMSUNG NEXT FUND LLC	100.0
Samsung International, Inc.	Samsung Mexicana S.A. de C.V	100.0
Samsung Electronics Mexico S.A. De C.V.	Samsung Electronics Digital Appliance Mexico, SA de CV	100.0
Harman International Industries, Inc.	Harman International Japan Co., Ltd.	100.0
Harman International Industries, Inc.	Harman International Industries Canada Ltd.	100.0
Harman International Industries, Inc.	Harman Becker Automotive Systems, Inc.	100.0
Harman International Industries, Inc.	Harman Professional, Inc.	100.0
Harman International Industries, Inc.	Harman Connected Services, Inc.	100.0
Harman International Industries, Inc.	Harman Financial Group LLC	100.0
Harman International Industries, Inc.	Harman Belgium SA	100.0
Harman International Industries, Inc.	Harman France SNC	100.0
Harman International Industries, Inc.	Red Bend Software SAS	100.0
Harman International Industries, Inc.	Harman Inc. & Co. KG	66.0
Harman International Industries, Inc.	Harman KG Holding, LLC	100.0
Harman International Industries, Inc.	Harman Becker Automotive Systems Italy S.R.L.	100.0
Harman International Industries, Inc.	Harman Finance International, SCA	100.0
Harman International Industries, Inc.	Harman Finance International GP S.a.r.l	100.0
Harman International Industries, Inc.	Harman Industries Holdings Mauritius Ltd.	100.0
Harman International Industries, Inc.	Harman International Mexico, S. de R.L. de C.V.	99.9
Harman Becker Automotive Systems, Inc.	Harman International Estonia OU	100.0
Harman Professional, Inc.	Harman Singapore Pte. Ltd.	100.0
Harman Professional, Inc.	Harman da Amazonia Industria Eletronica e Participacoes Ltda.	0.0
Harman Professional, Inc.	Harman do Brasil Industria Eletronica e Participacoes Ltda.	0.0
Harman Connected Services, Inc.	Harman Connected Services Engineering Corp.	100.0
Harman Connected Services, Inc.	Harman Connected Services AB.	100.0
Harman Connected Services, Inc.	Harman Connected Services UK Ltd.	100.0
Harman Connected Services, Inc.	Harman Connected Services Corp. India Pvt. Ltd.	1.6
Harman Connected Services, Inc.	Global Symphony Technology Group Private Ltd.	100.0
Harman Financial Group LLC	Harman International (India) Private Limited	0.0
Harman Financial Group LLC	Harman International Mexico, S. de R.L. de C.V.	0.1
Harman Financial Group LLC	Harman de Mexico, S. de R.L. de C.V.	0.0
Samsung Electronics (UK) Ltd.	Samsung Semiconductor Europe Limited	100.0
Samsung Electronics Holding GmbH	Samsung Semiconductor Europe GmbH	100.0
Samsung Electronics Holding GmbH	Samsung Electronics GmbH	100.0
Samsung Electronics Hungarian Private Co. Ltd.	Samsung Electronics Czech and Slovak s.r.o.	31.4
Samsung Electronics Hungarian Private Co. Ltd.	Samsung Electronics Slovakia s.r.o	44.3
Samsung Electronics Benelux B.V.	Samsung Electronics Mexico S.A. De C.V.	36.4
Samsung Electronics Benelux B.V.	SAMSUNG ELECTRONICS BALTICS SIA	100.0
Samsung Electronics Benelux B.V.	Samsung Electronics West Africa Ltd.	100.0
Samsung Electronics Benelux B.V.	Samsung Electronics East Africa Ltd.	100.0
Samsung Electronics Benelux B.V.	Samsung Electronics Saudi Arabia Ltd.	100.0
Samsung Electronics Benelux B.V.	Samsung Electronics Egypt S.A.E	99.9
Samsung Electronics Benelux B.V.	Samsung Electronics Israel Ltd.	100.0
Samsung Electronics Benelux B.V.	Samsung Electronics Tunisia S.A.R.L	99.0

Samsung Electronics Benelux B.V.	Samsung Electronics Pakistan(Private) Ltd.	100.0
Samsung Electronics Benelux B.V.	Samsung Electronics South Africa Production (pty) Ltd.	100.0
Samsung Electronics Benelux B.V.	Samsung Electronics Turkey	100.0
Samsung Electronics Benelux B.V.	Samsung Electronics Industry and Commerce Ltd.	100.0
Samsung Electronics Benelux B.V.	Samsung Semiconductor Israel R&D Center, Ltd.	100.0
Samsung Electronics Benelux B.V.	Samsung Electronics Levant Co.,Ltd.	100.0
Samsung Electronics Benelux B.V.	Samsung Electronics Maghreb Arab	100.0
Samsung Electronics Benelux B.V.	Samsung Electronics Venezuela, C.A.	100.0
Samsung Electronics Benelux B.V.	Samsung Eletronica da Amazonia Ltda.	13.0
Samsung Electronics Benelux B.V.	Samsung Electronics Chile Limitada	95.9
Samsung Electronics Benelux B.V.	Samsung Electronics Peru S.A.C.	100.0
Samsung Electronics Benelux B.V.	Samsung Electronics Ukraine Company LLC	100.0
Samsung Electronics Benelux B.V.	Samsung R&D Institute Ukraine	100.0
Samsung Electronics Benelux B.V.	Samsung R&D Institute Rus LLC	100.0
Samsung Electronics Benelux B.V.	Samsung Electronics Central Eurasia LLP	100.0
Samsung Electronics Benelux B.V.	Samsung Electronics Caucasus Co. Ltd	100.0
Samsung Electronics Benelux B.V.	Samsung Electronics Uzbekistan Ltd.	100.0
Samsung Electronics Benelux B.V.	Corephotonics Ltd.	100.0
Samsung Electronics Nordic Aktiebolag	Samsung Nanoradio Design Center	100.0
AKG Acoustics Gmbh	Harman Professional Denmark ApS	100.0
AKG Acoustics Gmbh	Studer Professional Audio GmbH	100.0
Harman Professional Denmark ApS	Martin Professional Japan Ltd.	40.0
Harman Professional Denmark ApS	Harman International s.r.o	100.0
Harman Becker Automotive Systems GmbH	Harman International Romania SRL	0.0
Harman Holding GmbH & Co. KG	Harman Becker Automotive Systems GmbH	100.0
Harman Holding GmbH & Co. KG	Harman Deutschland GmbH	100.0
Harman Holding GmbH & Co. KG	Harman Becker Automotive Systems Manufacturing Kft	100.0
Harman Holding GmbH & Co. KG	Apostera GmbH	100.0
Harman Holding GmbH & Co. KG	Harman RUS CIS LLC	100.0
Harman Inc. & Co. KG	Harman Holding GmbH & Co. KG	100.0
Harman Inc. & Co. KG	Harman Management GmbH	100.0
Harman Inc. & Co. KG	Harman Hungary Financing Ltd.	100.0
Harman Connected Services GmbH	Harman Connected Services OOO	100.0
Harman KG Holding, LLC	Harman Inc. & Co. KG	34.0
Harman Becker Automotive Systems Manufacturing Kft	Harman Professional Kft	100.0
Harman Becker Automotive Systems Manufacturing Kft	Harman Consumer Nederland B.V.	100.0
Harman Becker Automotive Systems Manufacturing Kft	Harman International Romania SRL	100.0
Harman Becker Automotive Systems Manufacturing Kft	Red Bend Ltd.	100.0
Harman Becker Automotive Systems Manufacturing Kft	Harman do Brasil Industria Eletronica e Participacoes Ltda.	100.0
Harman Hungary Financing Ltd.	Harman International Industries Limited	100.0
Harman Finance International GP S.a.r.l	Harman Finance International, SCA	0.0
Harman Consumer Nederland B.V.	AKG Acoustics Gmbh	100.0
Harman Consumer Nederland B.V.	Harman Audio Iberia Espana Sociedad Limitada	100.0
Harman Consumer Nederland B.V.	Harman Holding Limited	100.0
Harman Audio Iberia Espana Sociedad Limitada	Harman France SNC	0.0
Harman Connected Services AB.	Harman Finland Oy	100.0

Harman Connected Services AB.	Harman Connected Services GmbH	100.0
Harman Connected Services AB.	Harman Connected Services Poland Sp.zoo	100.0
Harman Connected Services AB.	Harman Connected Services Solutions (Chengdu) Co., Ltd.	100.0
Harman International Industries Limited	Harman Automotive UK Limited	100.0
Harman International Industries Limited	Harman International Industries PTY Ltd.	100.0
Harman International Industries Limited	Harman de Mexico, S. de R.L. de C.V.	100.0
Harman Connected Services UK Ltd.	Harman Connected Services Morocco	100.0
Apostera GmbH	Apostera UA, LLC	100.0
Samsung Electronics Austria GmbH	Samsung Electronics Switzerland GmbH	100.0
Samsung Electronics Europe Holding Cooperatief U.A.	Samsung Electronics Czech and Slovak s.r.o.	68.6
Samsung Electronics Europe Holding Cooperatief U.A.	Samsung Electronics Romania LLC	100.0
Samsung Electronics Europe Holding Cooperatief U.A.	Zhilabs, S.L.	100.0
Samsung Electronics Europe Holding Cooperatief U.A.	Porta Nuova Varesine Building 2 S.r.l.	49.0
Samsung Electronics Europe Holding Cooperatief U.A.	Samsung Electronics Poland Manufacturing SP.Zo.o	100.0
Samsung Electronics Europe Holding Cooperatief U.A.	Samsung Electronics Greece S.M.S.A	100.0
Samsung Electronics Europe Holding Cooperatief U.A.	Samsung Electronics Air Conditioner Europe B.V.	100.0
Samsung Electronics Europe Holding Cooperatief U.A.	FOODIENT LTD.	100.0
Samsung Electronics Europe Holding Cooperatief U.A.	Samsung Denmark Research Center ApS	100.0
Samsung Electronics Europe Holding Cooperatief U.A.	Samsung Cambridge Solution Centre Limited	100.0
Samsung Electronics Europe Holding Cooperatief U.A.	Novalad GmbH	40.0
Samsung Electronics Singapore Pte. Ltd.	Samsung Electronics Display (M) Sdn. Bhd.	25.0
Samsung Electronics Singapore Pte. Ltd.	iMarket Asia Co., Ltd.	11.4
Samsung Asia Pte. Ltd.	Samsung Electronics Japan Co., Ltd.	100.0
Samsung Asia Pte. Ltd.	Samsung Electronics Singapore Pte. Ltd.	100.0
Samsung Asia Pte. Ltd.	Samsung Electronics New Zealand Limited	100.0
Samsung Asia Pte. Ltd.	Samsung Electronics Philippines Corporation	100.0
Samsung Asia Pte. Ltd.	Samsung R&D Institute BanglaDesh Limited	100.0
Samsung Asia Pte. Ltd.	Samsung Electronics Vietnam Co., Ltd.	100.0
Samsung Asia Pte. Ltd.	Samsung Electronics Vietnam THAINGUYEN Co., Ltd.	100.0
Samsung Asia Pte. Ltd.	Samsung Electronics HCMC CE Complex Co., Ltd.	100.0
Samsung India Electronics Private Ltd.	Samsung Nepal Services Pvt, Ltd	100.0
Samsung India Electronics Private Ltd.	Red Brick Lane Marketing Solutions Pvt. Ltd.	100.0
PT Samsung Electronics Indonesia	PT Samsung Telecommunications Indonesia	100.0
Thai Samsung Electronics Co., Ltd.	Laos Samsung Electronics Sole Co., Ltd	100.0
Samsung Electronics Hong Kong Co., Ltd.	iMarket Asia Co., Ltd.	11.3
Suzhou Samsung Electronics Co., Ltd.	Samsung Suzhou Electronics Export Co., Ltd.	100.0
Samsung (CHINA) Investment Co., Ltd.	Suzhou Samsung Electronics Co., Ltd.	19.2
Samsung (CHINA) Investment Co., Ltd.	Samsung Mobile R&D Center China-Guangzhou	100.0
Samsung (CHINA) Investment Co., Ltd.	Samsung R&D Institute China-Shenzhen	100.0
Samsung (CHINA) Investment Co., Ltd.	Tianjin Samsung Electronics Co., Ltd.	43.1
Samsung (CHINA) Investment Co., Ltd.	Beijing Samsung Telecom R&D Center	100.0
Samsung (CHINA) Investment Co., Ltd.	Samsung Electronics Suzhou Computer Co., Ltd.	26.3
Samsung (CHINA) Investment Co., Ltd.	Samsung Electronics China R&D Center	100.0
Harman International (China) Holdings Co., Ltd.	Harman (Suzhou) Audio and Infotainment Systems Co., Ltd.	100.0
Harman International (China) Holdings Co., Ltd.	Harman Technology (Shenzhen) Co., Ltd.	100.0
Harman International (China) Holdings Co., Ltd.	Harman (China) Technologies Co., Ltd.	100.0

Harman Holding Limited	Harman Commercial (Shanghai) Co., Ltd.	100.0
Harman Holding Limited	Harman International (China) Holdings Co., Ltd.	100.0
Harman Holding Limited	Harman Automotive Electronic Systems (Suzhou) Co., Ltd.	100.0
Samsung Gulf Electronics Co., Ltd.	Samsung Electronics Egypt S.A.E	0.1
Samsung Electronics Maghreb Arab	Samsung Electronics Tunisia S.A.R.L	1.0
Harman Industries Holdings Mauritius Ltd.	Harman International (India) Private Limited	100.0
Global Symphony Technology Group Private Ltd.	Harman Connected Services Corp. India Pvt. Ltd.	98.4
Red Bend Ltd.	Red Bend Software Ltd.	100.0
Samsung Electronics Latinoamerica(Zona Libre), S. A.	Samsung Electronics Latinoamerica Miami, Inc.	100.0
Samsung Electronics Latinoamerica(Zona Libre), S. A.	Samsung Electronica Colombia S.A.	100.0
Samsung Electronics Latinoamerica(Zona Libre), S. A.	Samsung Electronics Panama. S.A.	100.0
Samsung Eletronica da Amazonia Ltda.	Samsung Electronics Argentina S.A.	2.0
Harman do Brasil Industria Eletronica e Participacoes Ltda.	Harman da Amazonia Industria Eletronica e Participacoes Ltda.	100.0
Samsung Electronics Central Eurasia LLP	Samsung Electronics Caucasus Co. Ltd	0.0
삼성에스디아이(주)	Intellectual Keystone Technology LLC	41.0
삼성에스디아이(주)	Samsung SDI Japan Co., Ltd.	89.2
삼성에스디아이(주)	Samsung SDI America, Inc.	91.7
삼성에스디아이(주)	Samsung SDI Hungary., Zrt.	100.0
삼성에스디아이(주)	Samsung SDI Europe GmbH	100.0
삼성에스디아이(주)	Samsung SDI Battery Systems GmbH	100.0
삼성에스디아이(주)	Samsung SDI Vietnam Co., Ltd.	100.0
삼성에스디아이(주)	Samsung SDI Energy Malaysia Sdn, Bhd.	100.0
삼성에스디아이(주)	Samsung SDI India Private Limited	100.0
삼성에스디아이(주)	Samsung SDI(Hong Kong) Ltd.	97.6
삼성에스디아이(주)	Samsung SDI China Co., Ltd.	100.0
삼성에스디아이(주)	Samsung SDI-ARN (Xi'An) Power Battery Co., Ltd.	65.0
삼성에스디아이(주)	Samsung SDI (Tianjin) Battery Co.,Ltd.	80.0
삼성에스디아이(주)	Novald GmbH	50.1
삼성에스디아이(주)	SAMSUNG SDI WUXI CO.,LTD.	100.0
삼성에스디아이(주)	iMarket Asia Co., Ltd.	8.7
Samsung SDI(Hong Kong) Ltd.	Samsung SDI India Private Limited	0.0
Samsung SDI(Hong Kong) Ltd.	Tianjin Samsung SDI Co., Ltd.	80.0
삼성전기(주)	Samsung Electro-Mechanics Japan Co., Ltd.	100.0
삼성전기(주)	Samsung Electro-Mechanics America, Inc.	100.0
삼성전기(주)	Samsung Electro-Mechanics GmbH	100.0
삼성전기(주)	Samsung Electro-Mechanics Philippines, Corp.	100.0
삼성전기(주)	Calamba Premier Realty Corporation	39.8
삼성전기(주)	Samsung Electro-Mechanics Pte Ltd.	100.0
삼성전기(주)	Samsung Electro-Mechanics Vietnam Co., Ltd.	100.0
삼성전기(주)	Samsung Electro-Mechanics Software India Bangalore Private Limited	99.9
삼성전기(주)	Dongguan Samsung Electro-Mechanics Co., Ltd.	100.0
삼성전기(주)	Tianjin Samsung Electro-Mechanics Co., Ltd.	81.8
삼성전기(주)	Samsung High-Tech Electro-Mechanics(Tianjin) Co., Ltd.	95.0
삼성전기(주)	Samsung Electro-Mechanics (Shenzhen) Co., Ltd.	100.0

삼성전기(주)	Kunshan Samsung Electro-Mechanics Co., Ltd.	100.0
삼성전기(주)	iMarket Asia Co., Ltd.	8.7
Calamba Premier Realty Corporation	Batino Realty Corporation	100.0
Samsung Electro-Mechanics Pte Ltd.	Samsung Electro-Mechanics Software India Bangalore Private Limited	0.1
삼성화재해상보험(주)	Samsung Fire & Marine Management Corporation	100.0
삼성화재해상보험(주)	SAMSUNG FIRE & MARINE INSURANCE COMPANY OF EUROPE LTD.	100.0
삼성화재해상보험(주)	PT. Asuransi Samsung Tugu	70.0
삼성화재해상보험(주)	SAMSUNG VINA INSURANCE COMPANY LIMITED	75.0
삼성화재해상보험(주)	Samsung Reinsurance Pte. Ltd.	100.0
삼성화재해상보험(주)	삼성재산보험 (중국) 유한공사	100.0
삼성화재해상보험(주)	Samsung Fire & Marine Insurance Management Middle East Limited	100.0
삼성중공업(주)	Camellia Consulting Corporation	100.0
삼성중공업(주)	Samsung Heavy Industries India Pvt.Ltd.	100.0
삼성중공업(주)	SAMSUNG HEAVY INDUSTRIES (M) SDN.BHD	100.0
삼성중공업(주)	삼성중공업(영파)유한공사	100.0
삼성중공업(주)	삼성중공업(영성)유한공사	100.0
삼성중공업(주)	SAMSUNG HEAVY INDUSTRIES NIGERIA LIMITED	100.0
삼성중공업(주)	Samsung Heavy Industries Mozambique LDA	100.0
삼성중공업(주)	Samsung Heavy Industries Rus LLC	100.0
SAMSUNG HEAVY INDUSTRIES NIGERIA LIMITED	SHI - MCI FZE	70.0
삼성생명보험(주)	Porta Nuova Varesine Building 2 S.r.l.	51.0
삼성생명보험(주)	Samsung Life Insurance (Thailand) Public Co., Ltd	48.9
삼성생명보험(주)	Beijing Samsung Real Estate Co., Ltd	90.0
삼성자산운용(주)	Samsung Asset Management (New York), Inc.	100.0
삼성자산운용(주)	Samsung Global SME Private Equity Manager Fund Co., Ltd.	100.0
삼성자산운용(주)	Samsung Asset Management U.S. Holdings, Inc.	100.0
삼성자산운용(주)	Samsung Private Equity Fund 2022 GP, Ltd.	100.0
삼성자산운용(주)	Samsung Co-Investment 2021 GP, Ltd.	100.0
삼성자산운용(주)	Samsung Asset Management(London) Ltd.	100.0
삼성자산운용(주)	Samsung Private Equity Manager I Co., Ltd.	100.0
삼성자산운용(주)	Samsung Asset Management (Hong Kong) Ltd.	100.0
Samsung Asset Management (Hong Kong) Ltd.	Samsung Asset Management (Beijing) Ltd.	100.0
삼성물산(주)	Samsung C&T Japan Corporation	100.0
삼성물산(주)	Samsung C&T America Inc.	100.0
삼성물산(주)	Samsung E&C America, INC.	100.0
삼성물산(주)	Samsung Renewable Energy Inc.	100.0
삼성물산(주)	QSSC, S.A. de C.V.	80.0
삼성물산(주)	Samsung C&T Oil & Gas Parallel Corp.	100.0
삼성물산(주)	Samsung C&T Lima S.A.C.	100.0
삼성물산(주)	Samsung C&T Deutschland GmbH	100.0
삼성물산(주)	Samsung C&T U.K. Ltd.	100.0
삼성물산(주)	Samsung C&T ECUK Limited	100.0
삼성물산(주)	Whessoe engineering Limited	100.0

삼성물산(주)	POSS-SLPC, S.R.O	50.0
삼성물산(주)	Solluce Romania 1 B.V.	80.0
삼성물산(주)	SAM investment Manzanilo.B.V	53.3
삼성물산(주)	Samsung C&T (KL) Sdn.,Bhd.	100.0
삼성물산(주)	Samsung C&T Malaysia SDN. BHD	100.0
삼성물산(주)	Erdsam Co., Ltd.	100.0
삼성물산(주)	Samsung Chemtech Vina LLC	51.7
삼성물산(주)	Samsung C&T Thailand Co., Ltd	93.0
삼성물산(주)	PT. INSAM BATUBARA ENERGY	34.8
삼성물산(주)	Samsung C&T India Private Limited	100.0
삼성물산(주)	Samsung C&T Corporation India Private Limited	100.0
삼성물산(주)	Malaysia Samsung Steel Center Sdn.Bhd	70.0
삼성물산(주)	Samsung C&T Singapore Pte., Ltd.	100.0
삼성물산(주)	S&G Biofuel PTE.LTD	50.5
삼성물산(주)	SAMSUNG C&T Mongolia LLC.	70.0
삼성물산(주)	Samsung C&T Eng.&Const. Mongolia LLC.	100.0
삼성물산(주)	S&WOO CONSTRUCTION PHILIPPINES,INC.	100.0
삼성물산(주)	VSSC STEEL CENTER LIMITED LIABILITY COMPANY	70.0
삼성물산(주)	Vista Contracting and Investment Global Pte. Ltd.	100.0
삼성물산(주)	SAMSUNG CONST. CO. PHILS.	25.0
삼성물산(주)	CHEIL HOLDING INC.	40.0
삼성물산(주)	Samsung C&T Hongkong Ltd.	100.0
삼성물산(주)	Samsung C&T Taiwan Co., Ltd.	100.0
삼성물산(주)	Samsung Precision Stainless Steel(pinghu) Co.,Ltd.	55.0
삼성물산(주)	SAMSUNG C&T (SHANGHAI) CO., LTD.	100.0
삼성물산(주)	Samsung C&T (Xi'an) Co., Ltd.	100.0
삼성물산(주)	WARIS GIGIH ENGINEERING AND TECHNOLOGY SDN. BHD.	30.0
삼성물산(주)	SAMSUNG C&T CORPORATION SAUDI ARABIA	100.0
삼성물산(주)	SAM Gulf Investment Limited	100.0
삼성물산(주)	Samsung C&T Chile Copper SpA	100.0
삼성물산(주)	SCNT Power Kelar Inversiones Limitada	100.0
삼성물산(주)	Samsung C&T Corporation Rus LLC	100.0
삼성물산(주)	Samsung SDI America, Inc.	8.3
삼성물산(주)	Samsung SDI(Hong Kong) Ltd.	2.4
삼성물산(주)	Beijing Samsung Real Estate Co.. Ltd	10.0
삼성물산(주)	Cheil Industries Corp., USA	100.0
삼성물산(주)	CHEIL INDUSTRIES ITALY SRL	100.0
삼성물산(주)	Samsung Fashion Trading Co. ,Ltd	100.0
삼성물산(주)	SAMSUNG C&T CORPORATION VIETNAM CO., LTD	100.0
삼성물산(주)	Samsung C&T Corporation UEM Construction JV Sdn Bhd	60.0
삼성물산(주)	iMarket Asia Co., Ltd.	19.3
삼성웰스토리(주)	WELSTORY VIETNAM COMPANY LIMITED	100.0
삼성웰스토리(주)	Shanghai Ever-Hongjun Business Mgt Service Co.,LTD	85.0
삼성웰스토리(주)	Shanghai Welstory Food Company Limited	81.6
(주)멀티캠퍼스	LANGUAGE TESTING INTERNATIONAL, INC.	82.4
Pengtai Greater China Company Limited	PENGTAI CHINA CO.,LTD.	100.0

Pengtai Greater China Company Limited	PengTai Taiwan Co., Ltd.	100.0
PENGTAI CHINA CO.,LTD.	PENGTAI E-COMMERCE CO.,LTD	100.0
PENGTAI CHINA CO.,LTD.	PENGTAI MARKETING SERVICE CO.,LTD.	100.0
PENGTAI INTERACTIVE ADVERTISING CO.,LTD	Medialytics Inc.	100.0
PENGTAI INTERACTIVE ADVERTISING CO.,LTD	Beijing Pengtai Baozun E-commerce Co., Ltd.	51.0
iMarket Asia Co., Ltd.	iMarket China Co., Ltd.	80.0
삼성증권(주)	Samsung Securities (America), Inc.	100.0
삼성증권(주)	Samsung Securities (Europe) Limited.	100.0
삼성증권(주)	Samsung Securities (Asia) Limited.	100.0
삼성에스디에스(주)	iMarket Asia Co., Ltd.	40.6
삼성에스디에스(주)	Samsung SDS America, Inc.	100.0
삼성에스디에스(주)	SAMSUNG SDS GSCL Canada., Ltd.	100.0
삼성에스디에스(주)	Neo EXpress Transportation (NEXT) Inc.	51.0
삼성에스디에스(주)	Samsung SDS Europe, Ltd.	100.0
삼성에스디에스(주)	Samsung SDS Global SCL Hungary, Kft.	100.0
삼성에스디에스(주)	Samsung SDS Global SCL Slovakia, S.R.O.	100.0
삼성에스디에스(주)	Samsung SDS Global SCL Poland Sp. Z.o.o.	100.0
삼성에스디에스(주)	Samsung GSCL Sweden AB	100.0
삼성에스디에스(주)	Samsung SDS Global SCL France SAS	100.0
삼성에스디에스(주)	Samsung SDS Global SCL Greece Societe Anonyme	100.0
삼성에스디에스(주)	Samsung SDS Global SCL Italy S.R.L. A Socio Unico	100.0
삼성에스디에스(주)	Samsung SDS Global Supply Chain Logistics Spain S.L.U	100.0
삼성에스디에스(주)	Samsung SDS Global SCL Netherlands Cooperatief U.A.	100.0
삼성에스디에스(주)	Samsung SDS Global SCL Germany GmbH	100.0
삼성에스디에스(주)	Samsung SDS Global SCL Romania S.R.L	100.0
삼성에스디에스(주)	Samsung SDS Asia Pacific Pte, Ltd.	100.0
삼성에스디에스(주)	Samsung Data Systems India Private Limited	100.0
삼성에스디에스(주)	Samsung SDS Vietnam Co., Ltd.	100.0
삼성에스디에스(주)	PT. Samsung SDS Global SCL Indonesia	100.0
삼성에스디에스(주)	Samsung SDS Global SCL Philippines Co., Ltd.Inc.	100.0
삼성에스디에스(주)	Samsung SDS Global SCL Thailand Co.,Ltd	100.0
삼성에스디에스(주)	Samsung SDS Global SCL Malaysia SDN.BHD.	100.0
삼성에스디에스(주)	SAMSUNG SDS Global SCL Australia Pty.,Ltd.	100.0
삼성에스디에스(주)	SDS-ACUTECH CO., Ltd.	50.0
삼성에스디에스(주)	ALS SDS Joint Stock Company	51.0
삼성에스디에스(주)	SDS-MP Logistics Joint Stock Company	51.0
삼성에스디에스(주)	Samsung SDS China Co., Ltd.	100.0
삼성에스디에스(주)	Samsung SDS Global SCL Hong Kong Co., Ltd.	100.0
삼성에스디에스(주)	SAMSUNG SDS Global SCL Egypt	100.0
삼성에스디에스(주)	Samsung SDS Global SCL South Africa (PTY) Ltd.	100.0
삼성에스디에스(주)	Samsung SDS Global SCL Nakliyat ve Lojistik Anonim Sirketi	100.0
삼성에스디에스(주)	Samsung SDS Global Supply Chain Logistics Middle East DWC-LLC	100.0
삼성에스디에스(주)	Samsung SDS Latin America Tecnologia E Logistica LTDA.	99.7
삼성에스디에스(주)	INTE-SDS Logistics S.A. de C.V.	51.0
삼성에스디에스(주)	Samsung SDS Rus Limited Liability Company	100.0

(주)미라콤아이앤씨	MIRACOM INC ASIA PACIFIC LIMITED	100.0
Samsung SDS America, Inc.	Samsung SDS Mexico, S.A. DE C.V.	99.0
Samsung SDS America, Inc.	Samsung SDS Global SCL Panama S.A.	100.0
Samsung SDS America, Inc.	Samsung SDS Global SCL Chile Limitada	100.0
Samsung SDS America, Inc.	Samsung SDS Global SCL Peru S.A.C	100.0
Samsung SDS America, Inc.	Samsung SDS Global SCL Colombia S.A.S	100.0
Samsung SDS America, Inc.	Samsung SDS Latin America Tecnologia E Logistica LTDA.	0.3
Samsung SDS Europe, Ltd.	Samsung SDS Global SCL Netherlands Cooperatief U.A.	0.0
Samsung SDS Global SCL Netherlands Cooperatief U.A.	Samsung SDS Global SCL Poland Sp. Z.o.o.	0.0
Samsung SDS Global SCL Netherlands Cooperatief U.A.	Samsung SDS Global SCL Greece Societe Anonyme	0.0
Samsung SDS Global SCL Netherlands Cooperatief U.A.	Samsung SDS Global SCL Romania S.R.L	0.0
Samsung SDS Global SCL Netherlands Cooperatief U.A.	Samsung SDS Rus Limited Liability Company	0.0
Samsung SDS China Co., Ltd.	Samsung SDS Global Development Center Xi'an	100.0
Samsung SDS China Co., Ltd.	Samsung SDS Global SCL Beijing Co., Ltd.	100.0
삼성엔지니어링(주)	Samsung Engineering America Inc.	100.0
삼성엔지니어링(주)	Samsung Engineering Hungary Ltd.	100.0
삼성엔지니어링(주)	Samsung Engineering Italy S.R.L.	100.0
삼성엔지니어링(주)	Samsung Engineering (Malaysia) SDN. BHD.	100.0
삼성엔지니어링(주)	PT Samsung Engineering Indonesia Co., Ltd.	100.0
삼성엔지니어링(주)	Samsung Engineering (Thailand) Co., Ltd.	81.0
삼성엔지니어링(주)	Samsung Engineering India Private Limited	100.0
삼성엔지니어링(주)	Samsung Engineering Vietnam Co., Ltd.	100.0
삼성엔지니어링(주)	Samsung Engineering Construction(Shanghai) Co., Ltd	100.0
삼성엔지니어링(주)	Samsung Engineering Construction Xi' an Co., Ltd.	100.0
삼성엔지니어링(주)	Samsung Saudi Arabia Co., Ltd.	100.0
삼성엔지니어링(주)	Muharrag Wastewater Services Company W.L.L.	99.8
삼성엔지니어링(주)	Muharrag STP Company B.S.C.	6.6
삼성엔지니어링(주)	Muharrag Holding Company 1 Ltd.	65.0
삼성엔지니어링(주)	Samsung Ingenieria Mexico Construccion Y Operacion S.A. De C.V.	99.9
삼성엔지니어링(주)	Samsung Engineering Trinidad Co., Ltd.	100.0
삼성엔지니어링(주)	Samsung Ingenieria Manzanillo, S.A. De C.V.	99.9
삼성엔지니어링(주)	Grupo Samsung Ingenieria Mexico, S.A. De C.V.	100.0
삼성엔지니어링(주)	Samsung Ingenieria Energia S.A. De C.V.	100.0
삼성엔지니어링(주)	Samsung Engineering Bolivia S.A	100.0
삼성엔지니어링(주)	Samsung Ingenieria DUBA S.A. de C.V.	100.0
삼성엔지니어링(주)	Samsung Engineering Kazakhstan L.L.P.	100.0
Samsung Engineering America Inc.	SEA Construction, LLC	100.0
Samsung Engineering America Inc.	SEA Louisiana Construction, L.L.C.	100.0
Samsung Engineering (Malaysia) SDN. BHD.	Muharrag Wastewater Services Company W.L.L.	0.3
Samsung Engineering India Private Limited	Samsung Saudi Arabia Co., Ltd.	0.0
Samsung Saudi Arabia Co., Ltd.	Samsung EPC Company Ltd.	75.0

Muharraq Holding Company 1 Ltd.	Muharraq Holding Company 2 Ltd.	100.0
Muharraq Holding Company 2 Ltd.	Muharraq STP Company B.S.C.	89.9
Samsung Ingenieria DUBA S.A. de C.V.	Asociados Constructores DBNR, S.A. de C.V.	49.0
(주)에스원	S-1 CORPORATION HUNGARY LLC	100.0
(주)에스원	S-1 CORPORATION VIETNAM CO., LTD	100.0
(주)에스원	Samsung Beijing Security Systems	100.0
(주)제일기획	PENGTAI INTERACTIVE ADVERTISING CO.,LTD	100.0
(주)제일기획	Cheil USA Inc.	100.0
(주)제일기획	Cheil Central America Inc.	100.0
(주)제일기획	Iris Worldwide Holdings Limited	100.0
(주)제일기획	CHEIL EUROPE LIMITED	100.0
(주)제일기획	Cheil Germany GmbH	100.0
(주)제일기획	Cheil France SAS	100.0
(주)제일기획	CHEIL SPAIN S.L	100.0
(주)제일기획	Cheil Benelux B.V.	100.0
(주)제일기획	Cheil Nordic AB	100.0
(주)제일기획	Cheil India Private Limited	100.0
(주)제일기획	Cheil (Thailand) Ltd.	100.0
(주)제일기획	Cheil Singapore Pte. Ltd.	100.0
(주)제일기획	CHEIL VIETNAM COMPANY LIMITED	99.0
(주)제일기획	Cheil Integrated Marketing Philippines, Inc.	100.0
(주)제일기획	CHEIL MALAYSIA SDN. BHD.	100.0
(주)제일기획	Cheil New Zealand Limited	100.0
(주)제일기획	CHEIL CHINA	100.0
(주)제일기획	Cheil Hong Kong Ltd.	100.0
(주)제일기획	Caishu (Shanghai) Business Consulting Co., Ltd	100.0
(주)제일기획	Cheil MEA FZ-LLC	100.0
(주)제일기획	Cheil South Africa (Pty) Ltd	100.0
(주)제일기획	CHEIL KENYA LIMITED	99.0
(주)제일기획	Cheil Communications Nigeria Ltd.	99.0
(주)제일기획	Cheil Worldwide Inc./Jordan LLC.	100.0
(주)제일기획	Cheil Ghana Limited	100.0
(주)제일기획	Cheil Egypt LLC	99.9
(주)제일기획	Cheil Brasil Comunicacoes Ltda.	100.0
(주)제일기획	Cheil Mexico, S.A. de C.V.	98.0
(주)제일기획	Cheil Chile SpA.	100.0
(주)제일기획	Cheil Peru S.A.C.	100.0
(주)제일기획	CHEIL ARGENTINA S.A.	98.0
(주)제일기획	Cheil Rus LLC	100.0
(주)제일기획	Cheil Ukraine LLC	100.0
(주)제일기획	Cheil Kazakhstan LLC	100.0
(주)호텔신라	Samsung Hospitality America Inc.	100.0
(주)호텔신라	Shilla Travel Retail Pte. Ltd.	100.0
(주)호텔신라	Samsung Shilla Business Service Beijing Co., Ltd.	100.0
(주)호텔신라	Shilla Travel Retail Hong Kong Limited	100.0
(주)호텔신라	Shilla Travel Retail Taiwan Limited	64.0

에이치디씨신라면세점(주)	HDC SHILLA (SHANGHAI) CO., LTD	100.0
에스비티엠(주)	Samsung Hospitality U.K. Ltd.	100.0
에스비티엠(주)	Samsung Hospitality Europe GmbH	100.0
에스비티엠(주)	SAMSUNG HOSPITALITY ROMANIA SRL	100.0
에스비티엠(주)	Samsung Hospitality Vietnam Co., Ltd.	99.0
에스비티엠(주)	Samsung Hospitality Philippines Inc.	100.0
에스비티엠(주)	Samsung Hospitality India Private Limited	100.0
삼성벤처투자(주)	Samsung Venture Investment (Shanghai) Co., Ltd.	100.0
Iris Americas, Inc.	Iris (USA) Inc.	100.0
Iris Americas, Inc.	Iris Atlanta, Inc.	100.0
Iris Americas, Inc.	89 Degrees, Inc.	100.0
Cheil USA Inc.	The Barbarian Group LLC	100.0
Cheil USA Inc.	McKinney Ventures LLC	100.0
Cheil USA Inc.	Cheil India Private Limited	0.0
Cheil USA Inc.	Cheil Mexico, S.A. de C.V.	2.0
Iris Worldwide Holdings Limited	Iris Nation Worldwide Limited	100.0
Iris Nation Worldwide Limited	Iris Americas, Inc.	100.0
Iris Nation Worldwide Limited	Irisnation Latina No.2, S. de R.L. de C.V.	100.0
Iris Nation Worldwide Limited	Irisnation Latina, S. de R.L. de C.V.	100.0
Iris Nation Worldwide Limited	Pricing Solutions Ltd	100.0
Iris Nation Worldwide Limited	Iris London Limited	100.0
Iris Nation Worldwide Limited	Iris Promotional Marketing Ltd	100.0
Iris Nation Worldwide Limited	Iris Ventures 1 Limited	98.6
Iris Nation Worldwide Limited	Founded Partners Limited	100.0
Iris Nation Worldwide Limited	Iris Korea Limited	100.0
Iris Nation Worldwide Limited	Iris Digital Limited	100.0
Iris Nation Worldwide Limited	Iris Amsterdam B.V.	100.0
Iris Nation Worldwide Limited	Iris Ventures (Worldwide) Limited	100.0
Iris Nation Worldwide Limited	Iris Culture Limited	100.0
Iris Nation Worldwide Limited	Concise Consultants Limited	100.0
Iris Nation Worldwide Limited	Atom42 Ltd	100.0
Iris Nation Worldwide Limited	WDMP Limited	49.0
Iris Nation Worldwide Limited	Pricing Solutions (UK) Limited	100.0
Iris Nation Worldwide Limited	Iris Services Limited Dooel Skopje	100.0
Iris Nation Worldwide Limited	Irisnation Singapore Pte. Ltd.	100.0
Iris Nation Worldwide Limited	Iris Worldwide Integrated Marketing Private Limited	100.0
Iris Nation Worldwide Limited	Iris Sydney PTY Ltd	100.0
Iris Nation Worldwide Limited	Iris Worldwide (Thailand) Limited	100.0
Iris London Limited	Iris Partners LLP	100.0
Iris Promotional Marketing Ltd	Holdings BR185 Limited	100.0
Iris Ventures 1 Limited	Iris Germany GmbH	100.0
Founded Partners Limited	Founded, Inc.	100.0
Iris Germany GmbH	Pepper NA, Inc.	100.0
Iris Germany GmbH	Pepper Technologies Pte. Ltd.	100.0
CHEIL EUROPE LIMITED	Beattie McGuinness Bungay Limited	100.0
CHEIL EUROPE LIMITED	Cheil Italia S.r.l	100.0

Cheil Germany GmbH	Cheil Austria GmbH	100.0
Cheil Germany GmbH	Centrade Integrated SRL	100.0
Centrade Integrated SRL	Centrade Cheil HU Kft.	100.0
Centrade Integrated SRL	Centrade Cheil Adriatic D.O.O.	100.0
Cheil India Private Limited	Experience Commerce Software Private Limited	100.0
Cheil Singapore Pte. Ltd.	Pengtai Greater China Company Limited	95.7
Cheil Singapore Pte. Ltd.	PT. CHEIL WORLDWIDE INDONESIA	100.0
Cheil Integrated Marketing Philippines, Inc.	Cheil Philippines Inc.	30.0
Shilla Travel Retail Pte. Ltd.	Shilla Retail Plus Pte. Ltd.	100.0
Cheil Hong Kong Ltd.	Pengtai Greater China Company Limited	3.1
Samsung Shilla Business Service Beijing Co., Ltd.	Tianjin Samsung International Travel Service Co., Ltd	100.0
Shilla Travel Retail Hong Kong Limited	Shilla Retail Limited	100.0
Shilla Travel Retail Hong Kong Limited	Shilla Travel Retail Duty Free HK Limited	100.0
Cheil MEA FZ-LLC	One Agency FZ-LLC	100.0
Cheil MEA FZ-LLC	One RX Project Management Design and Production Limited Company	0.0
Cheil MEA FZ-LLC	Cheil Egypt LLC	0.1
Cheil South Africa (Pty) Ltd	CHEIL KENYA LIMITED	1.0
Cheil South Africa (Pty) Ltd	Cheil Communications Nigeria Ltd.	1.0
One Agency FZ-LLC	One RX India Private Limited	100.0
One Agency FZ-LLC	One RX Project Management Design and Production Limited Company	100.0
One Agency FZ-LLC	ONE RX INTERIOR DECORATION L.L.C	100.0
One Agency FZ-LLC	ONE AGENCY PRINTING L.L.C	100.0
One Agency FZ-LLC	One Agency South Africa (Pty) Ltd	100.0
ONE RX INTERIOR DECORATION L.L.C	One RX India Private Limited	0.0
Holdings BR185 Limited	Brazil 185 Participacoes Ltda	100.0
Brazil 185 Participacoes Ltda	Iris Router Marketing Ltda	100.0
Cheil Brasil Comunicacoes Ltda.	CHEIL ARGENTINA S.A.	2.0

3) 관련법령상의 규제내용 등

· "독점규제 및 공정거래에 관한 법률"상 상호출자제한기업집단 등

① 지정시기 : 2022년 5월 1일

② 규제내용 요약

- 상호출자의 금지
- 계열사 채무보증 금지
- 금융·보험사의 계열사 의결권 제한
- 대규모 내부거래의 이사회 의결 및 공시
- 비상장사 중요사항 공시
- 기업집단 현황 등에 관한 공시

4) 회사와 계열회사간 임원 겸직 현황

겸직자		겸직회사		
성명	직위	회사명	직위	상근여부
진길수	상무	삼성(북경)안방계통기술유한공사	이사	비상근

		S-1 CORPORATION VIETNAM CO., LTD	이 사	비상근
		에스원씨알엠(주)	감 사	비상근

※ 상기 임원 겸직현황은 반기보고서 작성일(2022년 6월 30일) 기준입니다.

2. 타법인출자 현황(요약)

(기준일 : 2022.06.30)

(단위 : 백만원)

출자 목적	출자회사수			총 출자금액			
	상장	비상장	계	기초 장부 가액	증가(감소)		기말 장부 가액
					취득 (처분)	평가 손익	
경영참여	1	8	9	17,309	-	-2,323	14,986
일반투자	-	-	-	-	-	-	-
단순투자	2	7	9	23,243	-	-449	22,794
계	3	15	18	40,552	-	-2,772	37,780

※상세 현황은 '상세표-3. 타법인출자 현황(상세)' 참조

X. 대주주 등과의 거래내용

1. 대주주 등에 대한 신용공여 등

1) 계열회사에 대한 신용공여 내역

- 해당사항 없음

2) 현지법인에 대한 신용공여 내역

- 해당사항 없음

2. 대주주와의 자산양수도 등

- 해당사항 없음

3. 대주주와의 영업거래

(단위 : 백만원)

법인명	관계	거래종류	거래기간	거래내용	거래금액
삼성전자(주)	계열회사	매출/매입 등	2022.01~2022.06	통합보안 등	221,530

※ 최근 사업연도 매출액의 5/100 이상의 거래입니다.

※ 별도 기준입니다.

4. 대주주 이외의 이해관계자와의 거래

- 해당사항 없음

XI. 그 밖에 투자자 보호를 위하여 필요한 사항

1. 공시내용 진행 및 변경사항

해당사항 없습니다.

2. 우발부채 등에 관한 사항

1) 중요한 소송사건

당반기말 현재 회사가 피고로 계류중인 소송은 총 16건(소송가액 888억원)으로 회사의 경영진은 소송결과가 회사의 재무상태에 중요한 영향을 미치지 아니할 것으로 판단하고 있습니다.

2) 견질 또는 담보용 어음·수표 현황

해당사항 없습니다.

3) 채무보증 현황

해당사항 없습니다.

4) 채무인수약정 현황

해당사항 없습니다.

5) 그 밖의 우발채무 등

우발채무 등에 관한 사항은 'Ⅲ. 재무에 관한 사항'의 연결재무제표 주석을 참고하시기 바랍니다

3. 제재 등과 관련된 사항

1) 제재현황

(1) 수사·사법기관의 제재현황

◆ 요약

일자	제재기관	대상자	처벌 또는 조치 내용	금전적 제재금액	형량·배임 등 금액	근거법령
2020년 8월 27일	서울지방경찰청	회사	경기 안양시 동안구 지역 신규계약업무 15일(2020년 9월 1일~ 9월 15일) 영업정지 및 과태료	50만원	-	「경비업법」 제10조 제3항, 제19조 제2항 제6호, 제31조 제2항 제6호

◆ 세부내용

당사는 「경비업법」 제10조 제3항 위반으로 2020년 8월 27일 경기 안양시 동안구 지역 신규계약업무 15일 영업정지(2020년 9월 1일~ 9월 15일) 조치 및 2020년 9월 2일 과태료(50만원)를 부과받았으며, 과태료를 자진납부 하였습니다. 이와 관련하여 회사는 경비원 배치 등 관련 프로세스와 시스템을 정비하였고, 업무효율 및 전문성 확보를 위한 경비지도사

인력 육성방안을 수립 및 시행하였으며, 경비업법 주요내용 전파 및 실무자 경비업법 온라인 교육·평가를 실시하는 등 관련 법규 준수를 위해 노력하고 있습니다.

(2) 행정기관의 제재 현황

◆요약

일자	제재기관	대상자	처벌 또는조치 내용	금전적 제재금액	사유	근거법령
2021년 1월 18일	충부지방 고용노동청	회사	시정명령 및 과태료	11백만원	고용노동부 감독 결과 위반사항 지적	「산업안전보건법」 제29조 제3항, 제41조 제3항, 제72조 제5항 「산업안전보건법」 규칙 제24조 제1항, 제87조 제5항, 제309조 제 1항

◆ 세부내용

당사는 중대재해 발생에 따른 고용노동부 감독 결과 「산업안전보건법」 제29조 제3항, 제 41조 제3항, 제72조 제5항 및 「산업안전보건법」 규칙 제24조 제1항, 제87조 제5항, 제 309조 제 1항 위반을 지적받아 2021년 1월 18일 과태료(11백만원)를 부과받았으며, 과태료를 자진납부 하였습니다. 이와 관련하여 회사는 재발방지를 위하여 고소작업 기준 및 장비사용관련 위험확인 절차를 신설하고, 위험요인 발굴을 위한 사전점검회의 활동 강화하였으며, 건설기계 작업관련 점검 체크리스트 신설, 작성 프로세스 수립하는 등 관련 법규 준수를 위해 노력하고 있습니다.

2) 한국거래소 등으로부터 받은 제재

- 당사는 과거 3사업연도 및 이번 사업연도 공시서류 작성기준일까지 한국거래소로부터 받은 제재가 없습니다.

3) 단기매매차익의 발생 및 반환에 관한 사항

- 당사는 과거 3사업연도 및 이번 사업연도 공시서류 작성기준일까지 증권선물위원회 (금융감독원장)로부터 통보받은 단기매매차익 발생은 없습니다.

4. 작성기준일 이후 발생한 주요사항 등 기타사항

1) 작성기준일 이후 발생한 주요사항

해당사항 없습니다.

2) 외국지주회사의 자회사 현황

해당사항 없습니다.

XII. 상세표

1. 연결대상 종속회사 현황(상세)

(단위 : 백만원)

상호	설립일	주소	주요사업	최근사업연도말 자산총액	지배관계 근거	주요종속 회사 여부
(주)휴먼티에스에스	2010.01.28	경기도 수원시 권선구 권광로 141(권선동) 대보빌딩	보안시스템 서비스	46,766	의결권 과반수 소유 (기업회계기준서 제1110호)	×
에스원씨알엠(주)	2010.12.01	경기도 수원시 팔달구 경수대로 522(인계동) 에스원빌딩	콜센터 및 텔레마케팅	4,277	"	×
삼성(북경)안방계통 기술유한공사 (Samsung Beijing Security Systems)	2011.09.01	S-1 Corporaion, 1002, 10th Floor, Building C, Wanke Square, Zhuzong Town, Daxing District, BEIJING, China	보안시스템 서비스	15,906	"	×
S-1 CORPORATION VIETNAM CO., LTD	2017.04.07	2nd floor, Halla Office Building, Yen Phong Industrial Park, Yen Trung Commune, Yen Phong District, Bac Ninh province, VIETNAM	보안시스템 서비스	5,336	"	×
에스브이아이씨35호 신기술사업투자조합	2017.08.11	서울특별시 서초구 서초대로 74길 11 (서초동)	신기술사업자, 벤처기업 투자	2,469	"	×
S-1 CORPORATION HUNGARY LLC	2018.10.29	1,036 Budapest, Lajos utca 74-76. 4. em.	보안시스템 서비스	8,841	"	×

※ 주요 종속회사 여부 판단기준은 최근사업연도 자산총액 750억원 이상입니다.

※ 최근 사업연도말(2021년 말) 자산총액은 한국채택국제회계기준(K-IFRS)에 의해 작성되었습니다.

※ SOCM LLC는 청산되어 제외하였습니다.

2. 계열회사 현황(상세)

1) 국내 계열회사 현황

(기준일 : 2022.06.30)

(단위 : 사)

상장여부	회사수	기업명	법인등록번호
상장	16	삼성물산(주)	1101110015762
		삼성바이오로직스(주)	1201110566317
		삼성생명보험(주)	1101110005953
		삼성에스디아이(주)	1101110394174
		삼성에스디에스(주)	1101110398556
		삼성엔지니어링(주)	1101110240509
		삼성전기(주)	1301110001626
		삼성전자(주)	1301110006246
		삼성중공업(주)	1101110168595

		삼성증권(주)	1101110335649
		삼성카드(주)	1101110346901
		삼성화재해상보험(주)	1101110005078
		(주)멀티캠퍼스	1101111960792
		(주)에스원	1101110221939
		(주)제일기획	1101110139017
		(주)호텔신라	1101110145519
비상장	45	삼성디스플레이(주)	1345110187812
		삼성메디슨(주)	1346110001036
		삼성바이오에피스(주)	1201110601501
		삼성벤처투자(주)	1101111785538
		삼성생명서비스손해사정(주)	1101111855414
		삼성선물(주)	1101110894520
		삼성엑티브자산운용(주)	1101116277382
		삼성에스알에이자산운용(주)	1101115004322
		삼성웰스토리(주)	1101115282077
		삼성자산운용(주)	1701110139833
		삼성전자로지텍(주)	1301110046797
		삼성전자서비스(주)	1301110049139
		삼성전자서비스씨에스(주)	1358110352541
		삼성전자판매(주)	1801110210300
		삼성카드고객서비스(주)	1101115291656
		삼성코닝어드밴스드글라스(유)	1648140003466
		삼성헤지자산운용(주)	1101116277390
		삼성화재서비스손해사정(주)	1101111237703
		삼성화재애니카손해사정(주)	1101111595680
		성균관대학교기술지주(주)	1358110215426
		세메스(주)	1615110011795
		수원삼성축구단(주)	1358110160126
		스테코(주)	1647110003490
		신라에이치엠(주)	1101115433927
		에스디플렉스(주)	1760110039005
		에스비티엠(주)	1101116536556
		에스원씨알엠(주)	1358110190199
		에스유머티리얼스(주)	1648110061337
		에스코어(주)	1101113681031
		에스티엠(주)	2301110176840
에이치디씨신라면세점(주)	1101115722916		
오픈핸즈(주)	1311110266146		

	제일패션리테일(주)	1101114736934
	(주)미라콤아이앤씨	1101111617533
	(주)삼성글로벌리서치	1101110766670
	(주)삼성라이온즈	1701110015786
	(주)삼성생명금융서비스보험대리점	1101115714533
	(주)삼성화재금융서비스보험대리점	1101116002424
	(주)상우종합건축사사무소	1101115494151
	(주)서울레이크사이드	1101110504070
	(주)시큐아이	1101111912503
	(주)씨브이네트	1101111931686
	(주)에스에이치피코퍼레이션	1101118151310
	(주)하만인터내셔널코리아	1101113145673
	(주)휴먼티에스에스	1101114272706

2) 해외 계열회사 현황

(기준일 : 2022.06.30)

상장여부	회사수	회사명	소재국
비상장	578	SAMOO AUSTIN INC	USA
		SAMOO HU Designer and Engineering Services Limited	Hungary
		SAMOO DESIGNERS & ENGINEERS INDIA PRIVATE LIMITED	India
		SAMOO (KL) SDN. BHD.	Malaysia
		SAMOO Design Consulting Co.,Ltd	China
		Meadowland Distribution	USA
		Samsung Green repower, LLC	USA
		Samsung Solar Construction Inc.	USA
		QSSC, S.A. de C.V.	Mexico
		Samsung Solar Energy LLC	USA
		Equipment Trading Solutions Group, LLC	USA
		FLOWFY COMMERCE SERVICE LLC	USA
		SP Armow Wind Ontario LP	Canada
		SRE GRW EPC GP Inc.	Canada
		SRE GRW EPC LP	Canada
		SRE SKW EPC GP Inc.	Canada
		SRE SKW EPC LP	Canada
		SRE WIND PA GP INC.	Canada
		SRE WIND PA LP	Canada
		SRE GRS Holdings GP Inc.	Canada
SRE GRS Holdings LP	Canada		
SRE K2 EPC GP Inc.	Canada		
SRE K2 EPC LP	Canada		

	SRE KS HOLDINGS GP INC.	Canada
	SRE KS HOLDINGS LP	Canada
	SP Belle River Wind LP	Canada
	SRE Armow EPC GP Inc.	Canada
	SRE Armow EPC LP	Canada
	North Kent Wind 1 LP	Canada
	SRE Wind GP Holding Inc.	Canada
	South Kent Wind LP Inc.	Canada
	Grand Renewable Wind LP Inc.	Canada
	SRE North Kent 2 LP Holdings LP	Canada
	SRE Solar Development GP Inc.	Canada
	SRE Solar Development LP	Canada
	SRE Windsor Holdings GP Inc.	Canada
	SRE Southgate Holdings GP Inc.	Canada
	SRE Solar Construction Management GP Inc.	Canada
	SRE Solar Construction Management LP	Canada
	SRE BRW EPC GP INC.	Canada
	SRE BRW EPC LP	Canada
	SRE North Kent 1 GP Holdings Inc	Canada
	SRE North Kent 2 GP Holdings Inc	Canada
	SRE Belle River GP Holdings Inc	Canada
	SRE NK1 EPC GP Inc	Canada
	SRE NK1 EPC LP	Canada
	SRE Summerside Construction GP Inc.	Canada
	SRE Summerside Construction LP	Canada
	Monument Power, LLC	USA
	PLL Holdings LLC	USA
	PLL E&P LLC	USA
	Parallel Petroleum LLC	USA
	Grand Renewable Solar GP Inc.	Canada
	KINGSTON SOLAR GP INC.	Canada
	SP Armow Wind Ontario GP Inc	Canada
	South Kent Wind GP Inc.	Canada
	Grand Renewable Wind GP Inc.	Canada
	North Kent Wind 1 GP Inc	Canada
	SP Belle River Wind GP Inc	Canada
	Samsung Solar Energy 1 LLC	USA
	Samsung Solar Energy 2 LLC	USA
	Samsung Solar Energy 3, LLC	USA
	CS SOLAR LLC	USA
	SST SOLAR, LLC	USA

	SungEel Recycling Park Thuringen GmbH	Germany
	POSS-SLPC, S.R.O	Slovakia
	Solluce Romania 1 B.V.	Romania
	S.C. Otelinox S.A	Romania
	WARIS GIGIH ENGINEERING AND TECHNOLOGY SDN. BHD.	Malaysia
	Samsung Chemtech Vina LLC	Vietnam
	Samsung C&T Thailand Co., Ltd	Thailand
	PT. INSAM BATUBARA ENERGY	Indonesia
	Malaysia Samsung Steel Center Sdn.Bhd	Malaysia
	S&G Biofuel PTE.LTD	Singapore
	PT. Gandaerah Hendana	Indonesia
	PT. Inecda	Indonesia
	VISTA CONTRACTING AND DEVELOPMENT BANGLADESH LTD.	Bangladesh
	SAMSUNG CONST. CO. PHILS.	Philippines
	SAMSUNG TRADING (SHANGHAI) CO., LTD	China
	Samsung Precision Stainless Steel(pinghu) Co.,Ltd.	China
	Samsung Japan Corporation	Japan
	Samsung R&D Institute Japan Co. Ltd.	Japan
	Samsung Electronics America, Inc.	USA
	Samsung Electronics Canada, Inc.	Canada
	Samsung Electronics Mexico S.A. De C.V.	Mexico
	Samsung Electronics Ltd.	United Kingdom
	Samsung Electronics (UK) Ltd.	United Kingdom
	Samsung Electronics Holding GmbH	Germany
	Samsung Electronics Iberia, S.A.	Spain
	Samsung Electronics France S.A.S	France
	Samsung Electronics Hungarian Private Co. Ltd.	Hungary
	Samsung Electronics Italia S.P.A.	Italy
	Samsung Electronics Europe Logistics B.V.	Netherlands
	Samsung Electronics Benelux B.V.	Netherlands
	Samsung Electronics Overseas B.V.	Netherlands
	Samsung Electronics Polska, SP.Zo.o	Poland
	Samsung Electronics Portuguesa, Unipessoal, Lda.	Portugal
	Samsung Electronics Nordic Aktiebolag	Sweden
	Samsung Electronics Austria GmbH	Austria
	Samsung Electronics Slovakia s.r.o	Slovakia
	Samsung Electronics Europe Holding Cooperatief U.A.	Netherlands
	Samsung Electronics Display (M) Sdn. Bhd.	Malaysia
	Samsung Electronics (M) Sdn. Bhd.	Malaysia
	Samsung Vina Electronics Co., Ltd.	Vietnam
	Samsung Asia Pte. Ltd.	Singapore

	Samsung India Electronics Private Ltd.	India
	Samsung R&D Institute India-Bangalore Private Limited	India
	Samsung Electronics Australia Pty. Ltd.	Australia
	PT Samsung Electronics Indonesia	Indonesia
	Thai Samsung Electronics Co., Ltd.	Thailand
	Samsung Malaysia Electronics (SME) Sdn. Bhd.	Malaysia
	Samsung Electronics Hong Kong Co., Ltd.	Hong Kong
	Suzhou Samsung Electronics Co., Ltd.	China
	Samsung (CHINA) Investment Co., Ltd.	China
	Samsung Electronics Suzhou Semiconductor Co., Ltd.	China
	Tianjin Samsung Electronics Co., Ltd.	China
	Samsung Electronics Taiwan Co., Ltd.	Taiwan
	Tianjin Samsung Telecom Technology Co., Ltd.	China
	Shanghai Samsung Semiconductor Co., Ltd.	China
	Samsung Electronics Suzhou Computer Co., Ltd.	China
	Samsung Semiconductor (China) R&D Co., Ltd.	China
	Samsung (China) Semiconductor Co., Ltd.	China
	Samsung SemiConductor Xian Co., Ltd.	China
	Samsung Gulf Electronics Co., Ltd.	Utd.Arab Emir.
	Samsung Electronics Egypt S.A.E	Egypt
	Samsung Electronics South Africa(Pty) Ltd.	South Africa
	Samsung Electronics Latinoamerica(Zona Libre), S. A.	Panama
	Samsung Eletronica da Amazonia Ltda.	Brazil
	Samsung Electronics Argentina S.A.	Argentina
	Samsung Electronics Chile Limitada	Chile
	Samsung Electronics Rus Company LLC	Russian Fed.
	Samsung Electronics Rus Kaluga LLC	Russian Fed.
	Tianjin Samsung LED Co., Ltd.	China
	Samsung Biologics America, Inc.	USA
	Samsung Bioepis United States Inc.	USA
	SAMSUNG BIOEPIS UK LIMITED	United Kingdom
	Samsung Bioepis NL B.V.	Netherlands
	Samsung Bioepis CH GmbH	Switzerland
	Samsung Bioepis PL Sp z o.o.	Poland
	SAMSUNG BIOEPIS AU PTY LTD	Australia
	SAMSUNG BIOEPIS NZ LIMITED	New Zealand
	Samsung Bioepis TW Limited	Taiwan
	Samsung Bioepis HK Limited	Hong Kong
	SAMSUNG BIOEPIS IL LTD	Israel
	SAMSUNG BIOEPIS BR PHARMACEUTICAL LTDA	Brazil
	Intellectual Keystone Technology LLC	USA

	Samsung Display Slovakia, s.r.o.	Slovakia
	Samsung Display Vietnam Co., Ltd.	Vietnam
	Samsung Display Noida Private Limited	India
	Samsung Display Dongguan Co., Ltd.	China
	Samsung Display Tianjin Co., Ltd.	China
	Novald GmbH	Germany
	SEMES America, Inc.	USA
	SEMES (XIAN) Co., Ltd.	China
	NeuroLogica Corp.	USA
	Dacor Holdings, Inc.	USA
	Samsung HVAC America, LLC	USA
	SmartThings, Inc.	USA
	Samsung Oak Holdings, Inc.	USA
	Joyent, Inc.	USA
	TeleWorld Solutions, Inc.	USA
	Samsung Semiconductor, Inc.	USA
	Samsung Research America, Inc	USA
	Samsung Electronics Home Appliances America, LLC	USA
	Samsung International, Inc.	USA
	Harman International Industries, Inc.	USA
	Dacor, Inc.	USA
	Dacor Canada Co.	Canada
	Samsung Austin Semiconductor LLC.	USA
	AdGear Technologies Inc.	Canada
	SAMSUNG NEXT LLC	USA
	SAMSUNG NEXT FUND LLC	USA
	Samsung Mexicana S.A. de C.V	Mexico
	Samsung Electronics Digital Appliance Mexico, SA de CV	Mexico
	Harman International Japan Co., Ltd.	Japan
	Harman International Industries Canada Ltd.	Canada
	Harman Becker Automotive Systems, Inc.	USA
	Harman Professional, Inc.	USA
	Harman Connected Services, Inc.	USA
	Harman Financial Group LLC	USA
	Harman Belgium SA	Belgium
	Harman France SNC	France
	Red Bend Software SAS	France
	Harman Inc. & Co. KG	Germany
	Harman KG Holding, LLC	USA
	Harman Becker Automotive Systems Italy S.R.L.	Italy
	Harman Finance International, SCA	Luxembourg

	Harman Finance International GP S.a.r.l	Luxembourg
	Harman Industries Holdings Mauritius Ltd.	Mauritius
	Harman International Mexico, S. de R.L. de C.V.	Mexico
	Harman International Estonia OU	Estonia
	Harman Singapore Pte. Ltd.	Singapore
	Harman da Amazonia Industria Eletronica e Participacoes Ltda.	Brazil
	Harman do Brasil Industria Eletronica e Participacoes Ltda.	Brazil
	Harman Connected Services Engineering Corp.	USA
	Harman Connected Services AB.	Sweden
	Harman Connected Services UK Ltd.	United Kingdom
	Harman Connected Services Corp. India Pvt. Ltd.	India
	Global Symphony Technology Group Private Ltd.	Mauritius
	Harman International (India) Private Limited	India
	Harman de Mexico, S. de R.L. de C.V.	Mexico
	Samsung Semiconductor Europe Limited	United Kingdom
	Samsung Semiconductor Europe GmbH	Germany
	Samsung Electronics GmbH	Germany
	Samsung Electronics Czech and Slovak s.r.o.	Czech Republic
	SAMSUNG ELECTRONICS BALTICS SIA	Latvia
	Samsung Electronics West Africa Ltd.	Nigeria
	Samsung Electronics East Africa Ltd.	Kenya
	Samsung Electronics Saudi Arabia Ltd.	Saudi Arabia
	Samsung Electronics Israel Ltd.	Israel
	Samsung Electronics Tunisia S.A.R.L	Tunisia
	Samsung Electronics Pakistan(Private) Ltd.	Pakistan
	Samsung Electronics South Africa Production (pty) Ltd.	South Africa
	Samsung Electronics Turkey	Turkey
	Samsung Electronics Industry and Commerce Ltd.	Turkey
	Samsung Semiconductor Israel R&D Center, Ltd.	Israel
	Samsung Electronics Levant Co.,Ltd.	Jordan
	Samsung Electronics Maghreb Arab	Morocco
	Samsung Electronics Venezuela, C.A.	Venezuela
	Samsung Electronics Peru S.A.C.	Peru
	Samsung Electronics Ukraine Company LLC	Ukraine
	Samsung R&D Institute Ukraine	Ukraine
	Samsung R&D Institute Rus LLC	Russian Fed.
	Samsung Electronics Central Eurasia LLP	Kazakhstan
	Samsung Electronics Caucasus Co. Ltd	Azerbaijan
	Samsung Electronics Uzbekistan Ltd.	Uzbekistan
	Corephotonics Ltd.	Israel
	Samsung Nanoradio Design Center	Sweden

	Harman Professional Denmark ApS	Denmark
	Studer Professional Audio GmbH	Switzerland
	Martin Professional Japan Ltd.	Japan
	Harman International s.r.o	Czech Republic
	Harman International Romania SRL	Romania
	Harman Becker Automotive Systems GmbH	Germany
	Harman Deutschland GmbH	Germany
	Harman Becker Automotive Systems Manufacturing Kft	Hungary
	Apostera GmbH	Germany
	Harman RUS CIS LLC	Russian Fed.
	Harman Holding GmbH & Co. KG	Germany
	Harman Management GmbH	Germany
	Harman Hungary Financing Ltd.	Hungary
	Harman Connected Services OOO	Russian Fed.
	Harman Professional Kft	Hungary
	Harman Consumer Nederland B.V.	Netherlands
	Red Bend Ltd.	Israel
	Harman International Industries Limited	United Kingdom
	AKG Acoustics GmbH	Austria
	Harman Audio Iberia Espana Sociedad Limitada	Spain
	Harman Holding Limited	Hong Kong
	Harman Finland Oy	Finland
	Harman Connected Services GmbH	Germany
	Harman Connected Services Poland Sp.zoo	Poland
	Harman Connected Services Solutions (Chengdu) Co., Ltd.	China
	Harman Automotive UK Limited	United Kingdom
	Harman International Industries PTY Ltd.	Australia
	Harman Connected Services Morocco	Morocco
	Apostera UA, LLC	Ukraine
	Samsung Electronics Switzerland GmbH	Switzerland
	Samsung Electronics Romania LLC	Romania
	Zhilabs, S.L.	Spain
	Porta Nuova Varesine Building 2 S.r.l.	Italy
	Samsung Electronics Poland Manufacturing SP.Zo.o	Poland
	Samsung Electronics Greece S.M.S.A	Greece
	Samsung Electronics Air Conditioner Europe B.V.	Netherlands
	FOODIENT LTD.	United Kingdom
	Samsung Denmark Research Center ApS	Denmark
	Samsung Cambridge Solution Centre Limited	United Kingdom
	iMarket Asia Co., Ltd.	Hong Kong
	Samsung Electronics Japan Co., Ltd.	Japan

	Samsung Electronics Singapore Pte. Ltd.	Singapore
	Samsung Electronics New Zealand Limited	New Zealand
	Samsung Electronics Philippines Corporation	Philippines
	Samsung R&D Institute BanglaDesh Limited	Bangladesh
	Samsung Electronics Vietnam Co., Ltd.	Vietnam
	Samsung Electronics Vietnam THAINGUYEN Co., Ltd.	Vietnam
	Samsung Electronics HCMC CE Complex Co., Ltd.	Vietnam
	Samsung Nepal Services Pvt, Ltd	Nepal
	Red Brick Lane Marketing Solutions Pvt. Ltd.	India
	PT Samsung Telecommunications Indonesia	Indonesia
	Laos Samsung Electronics Sole Co., Ltd	Laos
	Samsung Suzhou Electronics Export Co., Ltd.	China
	Samsung Mobile R&D Center China-Guangzhou	China
	Samsung R&D Institute China-Shenzhen	China
	Beijing Samsung Telecom R&D Center	China
	Samsung Electronics China R&D Center	China
	Harman (Suzhou) Audio and Infotainment Systems Co., Ltd.	China
	Harman Technology (Shenzhen) Co., Ltd.	China
	Harman (China) Technologies Co., Ltd.	China
	Harman Commercial (Shanghai) Co., Ltd.	China
	Harman International (China) Holdings Co., Ltd.	China
	Harman Automotive Electronic Systems (Suzhou) Co., Ltd.	China
	Red Bend Software Ltd.	United Kingdom
	Samsung Electronics Latinoamerica Miami, Inc.	USA
	Samsung Electronica Colombia S.A.	Colombia
	Samsung Electronics Panama. S.A.	Panama
	Samsung SDI Japan Co., Ltd.	Japan
	Samsung SDI America, Inc.	USA
	Samsung SDI Hungary., Zrt.	Hungary
	Samsung SDI Europe GmbH	Germany
	Samsung SDI Battery Systems GmbH	Austria
	Samsung SDI Vietnam Co., Ltd.	Vietnam
	Samsung SDI Energy Malaysia Sdn, Bhd.	Malaysia
	Samsung SDI India Private Limited	India
	Samsung SDI(Hong Kong) Ltd.	Hong Kong
	Samsung SDI China Co., Ltd.	China
	Samsung SDI-ARN (Xi'An) Power Battery Co., Ltd.	China
	Samsung SDI (Tianjin) Battery Co.,Ltd.	China
	SAMSUNG SDI WUXI CO.,LTD.	China
	Tianjin Samsung SDI Co., Ltd.	China
	Samsung Electro-Mechanics Japan Co., Ltd.	Japan

	Samsung Electro-Mechanics America, Inc.	USA
	Samsung Electro-Mechanics GmbH	Germany
	Samsung Electro-Mechanics Philippines, Corp.	Philippines
	Calamba Premier Realty Corporation	Philippines
	Samsung Electro-Mechanics Pte Ltd.	Singapore
	Samsung Electro-Mechanics Vietnam Co., Ltd.	Vietnam
	Samsung Electro-Mechanics Software India Bangalore Private Limited	India
	Dongguan Samsung Electro-Mechanics Co., Ltd.	China
	Tianjin Samsung Electro-Mechanics Co., Ltd.	China
	Samsung High-Tech Electro-Mechanics(Tianjin) Co., Ltd.	China
	Samsung Electro-Mechanics (Shenzhen) Co., Ltd.	China
	Kunshan Samsung Electro-Mechanics Co., Ltd.	China
	Batino Realty Corporation	Philippines
	Samsung Fire & Marine Management Corporation	USA
	SAMSUNG FIRE & MARINE INSURANCE COMPANY OF EUROPE LTD.	United Kingdom
	PT. Asuransi Samsung Tugu	Indonesia
	SAMSUNG VINA INSURANCE COMPANY LIMITED	Vietnam
	Samsung Reinsurance Pte. Ltd.	Singapore
	삼성재산보험 (중국) 유한공사	China
	Samsung Fire & Marine Insurance Management Middle East Limited	Utd.Arab Emir.
	Camellia Consulting Corporation	USA
	Samsung Heavy Industries India Pvt.Ltd.	India
	SAMSUNG HEAVY INDUSTRIES (M) SDN.BHD	Malaysia
	삼성중공업(영파)유한공사	China
	삼성중공업(영성)유한공사	China
	SAMSUNG HEAVY INDUSTRIES NIGERIA LIMITED	Nigeria
	Samsung Heavy Industries Mozambique LDA	Mozambique
	Samsung Heavy Industries Rus LLC	Russian Fed.
	SHI - MCI FZE	Nigeria
	Samsung Life Insurance (Thailand) Public Co., Ltd	Thailand
	Beijing Samsung Real Estate Co.. Ltd	China
	Samsung Asset Management (New York), Inc.	USA
	Samsung Global SME Private Equity Manager Fund Co., Ltd.	Cayman Islands
	Samsung Asset Management U.S. Holdings, Inc.	USA
	Samsung Private Equity Fund 2022 GP, Ltd.	Cayman Islands
	Samsung Co-Investment 2021 GP, Ltd.	Cayman Islands
	Samsung Asset Management(London) Ltd.	United Kingdom
	Samsung Private Equity Manager I Co., Ltd.	Cayman Islands
	Samsung Asset Management (Hong Kong) Ltd.	Hong Kong

	Samsung Asset Management (Beijing) Ltd.	China
	Samsung C&T Japan Corporation	Japan
	Samsung C&T America Inc.	USA
	Samsung E&C America, INC.	USA
	Samsung Renewable Energy Inc.	Canada
	Samsung C&T Oil & Gas Parallel Corp.	USA
	Samsung C&T Lima S.A.C.	Peru
	Samsung C&T Deutschland GmbH	Germany
	Samsung C&T U.K. Ltd.	United Kingdom
	Samsung C&T ECUK Limited	United Kingdom
	Whessoe engineering Limited	United Kingdom
	SAM investment Manzanilo.B.V	Netherlands
	Samsung C&T (KL) Sdn.,Bhd.	Malaysia
	Samsung C&T Malaysia SDN. BHD	Malaysia
	Erdsam Co., Ltd.	Hong Kong
	Samsung C&T India Private Limited	India
	Samsung C&T Corporation India Private Limited	India
	Samsung C&T Singapore Pte., Ltd.	Singapore
	SAMSUNG C&T Mongolia LLC.	Mongolia
	Samsung C&T Eng.&Const. Mongolia LLC.	Mongolia
	S&WOO CONSTRUCTION PHILIPPINES,INC.	Philippines
	VSSC STEEL CENTER LIMITED LIABILITY COMPANY	Vietnam
	Vista Contracting and Investment Global Pte. Ltd.	Singapore
	CHEIL HOLDING INC.	Philippines
	Samsung C&T Hongkong Ltd.	Hong Kong
	Samsung C&T Taiwan Co., Ltd.	Taiwan
	SAMSUNG C&T (SHANGHAI) CO., LTD.	China
	Samsung C&T (Xi'an) Co., Ltd.	China
	SAMSUNG C&T CORPORATION SAUDI ARABIA	Saudi Arabia
	SAM Gulf Investment Limited	Utd.Arab Emir.
	Samsung C&T Chile Copper SpA	Chile
	SCNT Power Kelar Inversiones Limitada	Chile
	Samsung C&T Corporation Rus LLC	Russian Fed.
	Cheil Industries Corp., USA	USA
	CHEIL INDUSTRIES ITALY SRL	Italy
	Samsung Fashion Trading Co. ,Ltd	China
	SAMSUNG C&T CORPORATION VIETNAM CO., LTD	Vietnam
	Samsung C&T Corporation UEM Construction JV Sdn Bhd	Malaysia
	WELSTORY VIETNAM COMPANY LIMITED	Vietnam
	Shanghai Ever-Hongjun Business Mgt Service Co.,LTD	China
	Shanghai Welstory Food Company Limited	China

	LANGUAGE TESTING INTERNATIONAL, INC.	USA
	PENGTAI CHINA CO.,LTD.	China
	PengTai Taiwan Co., Ltd.	Taiwan
	PENGTAI E-COMMERCE CO.,LTD	China
	PENGTAI MARKETING SERVICE CO.,LTD.	China
	Medialytics Inc.	China
	Beijing Pengtai Baozun E-commerce Co., Ltd.	China
	iMarket China Co., Ltd.	China
	Samsung Securities (America), Inc.	USA
	Samsung Securities (Europe) Limited.	United Kingdom
	Samsung Securities (Asia) Limited.	Hong Kong
	Samsung SDS America, Inc.	USA
	SAMSUNG SDS GSCL Canada., Ltd.	Canada
	Neo EXpress Transportation (NEXT) Inc.	USA
	Samsung SDS Europe, Ltd.	United Kingdom
	Samsung SDS Global SCL Hungary, Kft.	Hungary
	Samsung SDS Global SCL Slovakia, S.R.O.	Slovakia
	Samsung SDS Global SCL Poland Sp. Z.o.o.	Poland
	Samsung GSCL Sweden AB	Sweden
	Samsung SDS Global SCL France SAS	France
	Samsung SDS Global SCL Greece Societe Anonyme	Greece
	Samsung SDS Global SCL Italy S.R.L. A Socio Unico	Italy
	Samsung SDS Global Supply Chain Logistics Spain S.L.U	Spain
	Samsung SDS Global SCL Netherlands Cooperatief U.A.	Netherlands
	Samsung SDS Global SCL Germany GmbH	Germany
	Samsung SDS Global SCL Romania S.R.L	Romania
	Samsung SDS Asia Pacific Pte, Ltd.	Singapore
	Samsung Data Systems India Private Limited	India
	Samsung SDS Vietnam Co., Ltd.	Vietnam
	PT. Samsung SDS Global SCL Indonesia	Indonesia
	Samsung SDS Global SCL Philippines Co., Ltd.Inc.	Philippines
	Samsung SDS Global SCL Thailand Co.,Ltd	Thailand
	Samsung SDS Global SCL Malaysia SDN.BHD.	Malaysia
	SAMSUNG SDS Global SCL Austraila Pty.,Ltd.	Australia
	SDS-ACUTECH CO., Ltd.	Thailand
	ALS SDS Joint Stock Company	Vietnam
	SDS-MP Logistics Joint Stock Company	Vietnam
	Samsung SDS China Co., Ltd.	China
	Samsung SDS Global SCL Hong Kong Co., Ltd.	Hong Kong
	SAMSUNG SDS Global SCL Egypt	Egypt
	Samsung SDS Global SCL South Africa (PTY) Ltd.	South Africa

	Samsung SDS Global SCL Nakliyat ve Lojistik Anonim Sirketi	Turkey
	Samsung SDS Global Supply Chain Logistics Middle East DWC-LLC	Utd.Arab Emir.
	Samsung SDS Latin America Tecnologia E Logistica LTDA.	Brazil
	INTE-SDS Logistics S.A. de C.V.	Mexico
	Samsung SDS Rus Limited Liability Company	Russian Fed.
	MIRACOM INC ASIA PACIFIC LIMITED	Hong Kong
	Samsung SDS Mexico, S.A. DE C.V.	Mexico
	Samsung SDS Global SCL Panama S.A.	Panama
	Samsung SDS Global SCL Chile Limitada	Chile
	Samsung SDS Global SCL Peru S.A.C	Peru
	Samsung SDS Global SCL Colombia S.A.S	Colombia
	Samsung SDS Global Development Center Xi'an	China
	Samsung SDS Global SCL Beijing Co., Ltd.	China
	Samsung Engineering America Inc.	USA
	Samsung Engineering Hungary Ltd.	Hungary
	Samsung Engineering Italy S.R.L.	Italy
	Samsung Engineering (Malaysia) SDN. BHD.	Malaysia
	PT Samsung Engineering Indonesia Co., Ltd.	Indonesia
	Samsung Engineering (Thailand) Co., Ltd.	Thailand
	Samsung Engineering India Private Limited	India
	Samsung Engineering Vietnam Co., Ltd.	Vietnam
	Samsung Engineering Construction(Shanghai) Co., Ltd	China
	Samsung Engineering Construction Xi' an Co., Ltd.	China
	Samsung Saudi Arabia Co., Ltd.	Saudi Arabia
	Muharrag Wastewater Services Company W.L.L.	Bahrain
	Muharrag STP Company B.S.C.	Bahrain
	Muharrag Holding Company 1 Ltd.	Utd.Arab Emir.
	Samsung Ingenieria Mexico Construccion Y Operacion S.A. De C.V.	Mexico
	Samsung Engineering Trinidad Co., Ltd.	Trinidad,Tobago
	Samsung Ingenieria Manzanillo, S.A. De C.V.	Mexico
	Grupo Samsung Ingenieria Mexico, S.A. De C.V.	Mexico
	Samsung Ingenieria Energia S.A. De C.V.	Mexico
	Samsung Engineering Bolivia S.A	Bolivia
	Samsung Ingenieria DUBA S.A. de C.V.	Mexico
	Samsung Engineering Kazakhstan L.L.P.	Kazakhstan
	SEA Construction, LLC	USA
	SEA Louisiana Construction, L.L.C.	USA
	Samsung EPC Company Ltd.	Saudi Arabia
	Muharrag Holding Company 2 Ltd.	Utd.Arab Emir.
	Asociados Constructores DBNR, S.A. de C.V.	Mexico

	S-1 CORPORATION HUNGARY LLC	Hungary
	S-1 CORPORATION VIETNAM CO., LTD	Vietnam
	Samsung Beijing Security Systems	China
	PENGTAI INTERACTIVE ADVERTISING CO.,LTD	China
	Cheil USA Inc.	USA
	Cheil Central America Inc.	USA
	Iris Worldwide Holdings Limited	United Kingdom
	CHEIL EUROPE LIMITED	United Kingdom
	Cheil Germany GmbH	Germany
	Cheil France SAS	France
	CHEIL SPAIN S.L	Spain
	Cheil Benelux B.V.	Netherlands
	Cheil Nordic AB	Sweden
	Cheil India Private Limited	India
	Cheil (Thailand) Ltd.	Thailand
	Cheil Singapore Pte. Ltd.	Singapore
	CHEIL VIETNAM COMPANY LIMITED	Vietnam
	Cheil Integrated Marketing Philippines, Inc.	Philippines
	CHEIL MALAYSIA SDN. BHD.	Malaysia
	Cheil New Zealand Limited	New Zealand
	CHEIL CHINA	China
	Cheil Hong Kong Ltd.	Hong Kong
	Caishu (Shanghai) Business Consulting Co., Ltd	China
	Cheil MEA FZ-LLC	Utd.Arab Emir.
	Cheil South Africa (Pty) Ltd	South Africa
	CHEIL KENYA LIMITED	Kenya
	Cheil Communications Nigeria Ltd.	Nigeria
	Cheil Worldwide Inc./Jordan LLC.	Jordan
	Cheil Ghana Limited	Ghana
	Cheil Egypt LLC	Egypt
	Cheil Brasil Comunicacoes Ltda.	Brazil
	Cheil Mexico, S.A. de C.V.	Mexico
	Cheil Chile SpA.	Chile
	Cheil Peru S.A.C.	Peru
	CHEIL ARGENTINA S.A.	Argentina
	Cheil Rus LLC	Russian Fed.
	Cheil Ukraine LLC	Ukraine
	Cheil Kazakhstan LLC	Kazakhstan
	Samsung Hospitality America Inc.	USA
	Shilla Travel Retail Pte. Ltd.	Singapore
	Samsung Shilla Business Service Beijing Co., Ltd.	China

	Shilla Travel Retail Hong Kong Limited	Hong Kong
	Shilla Travel Retail Taiwan Limited	Taiwan
	HDC SHILLA (SHANGHAI) CO., LTD	China
	Samsung Hospitality U.K. Ltd.	United Kingdom
	Samsung Hospitality Europe GmbH	Germany
	SAMSUNG HOSPITALITY ROMANIA SRL	Romania
	Samsung Hospitality Vietnam Co., Ltd.	Vietnam
	Samsung Hospitality Philippines Inc.	Philippines
	Samsung Hospitality India Private Limited	India
	Samsung Venture Investment (Shanghai) Co., Ltd.	China
	Iris (USA) Inc.	USA
	Iris Atlanta, Inc.	USA
	89 Degrees, Inc.	USA
	The Barbarian Group LLC	USA
	McKinney Ventures LLC	USA
	Iris Nation Worldwide Limited	United Kingdom
	Iris Americas, Inc.	USA
	Irisnation Latina No.2, S. de R.L. de C.V.	Mexico
	Irisnation Latina, S. de R.L. de C.V.	Mexico
	Pricing Solutions Ltd	Canada
	Iris London Limited	United Kingdom
	Iris Promotional Marketing Ltd	United Kingdom
	Iris Ventures 1 Limited	United Kingdom
	Founded Partners Limited	United Kingdom
	Iris Korea Limited	United Kingdom
	Iris Digital Limited	United Kingdom
	Iris Amsterdam B.V.	Netherlands
	Iris Ventures (Worldwide) Limited	United Kingdom
	Iris Culture Limited	United Kingdom
	Concise Consultants Limited	United Kingdom
	Atom42 Ltd	United Kingdom
	WDMP Limited	United Kingdom
	Pricing Solutions (UK) Limited	United Kingdom
	Iris Services Limited Dooel Skopje	Macedonia
	Irisnation Singapore Pte. Ltd.	Singapore
	Iris Worldwide Integrated Marketing Private Limited	India
	Iris Sydney PTY Ltd	Australia
	Iris Worldwide (Thailand) Limited	Thailand
	Iris Partners LLP	United Kingdom
	Holdings BR185 Limited	Brit.Virgin Is.
	Iris Germany GmbH	Germany

	Founded, Inc.	USA
	Pepper NA, Inc.	USA
	Pepper Technologies Pte. Ltd.	Singapore
	Beattie McGuinness Bungay Limited	United Kingdom
	Cheil Italia S.r.l	Italy
	Cheil Austria GmbH	Austria
	Centrade Integrated SRL	Romania
	Centrade Cheil HU Kft.	Hungary
	Centrade Cheil Adriatic D.O.O.	Serbia/Monten.
	Experience Commerce Software Private Limited	India
	Pengtai Greater China Company Limited	Hong Kong
	PT. CHEIL WORLDWIDE INDONESIA	Indonesia
	Cheil Philippines Inc.	Philippines
	Shilla Retail Plus Pte. Ltd.	Singapore
	Tianjin Samsung International Travel Service Co., Ltd	China
	Shilla Retail Limited	Macau
	Shilla Travel Retail Duty Free HK Limited	Hong Kong
	One Agency FZ-LLC	Utd.Arab Emir.
	One RX Project Management Design and Production Limited Company	Turkey
	One RX India Private Limited	India
	ONE RX INTERIOR DECORATION L.L.C	Utd.Arab Emir.
	ONE AGENCY PRINTING L.L.C	Utd.Arab Emir.
	One Agency South Africa (Pty) Ltd	South Africa
	Brazil 185 Participacoes Ltda	Brazil
	Iris Router Marketing Ltda	Brazil

3. 타법인출자 현황(상세)

(기준일 : 2022년 06월 30일)

(단위 : 백만원, 주, %)

법인명	상장 여부	최초취득일자	출자 목적	최초취득금액	기초잔액			증가(감소)			기말잔액			최근사업연도 재무현황	
					수량	지분율	장부 가액	취득(처분)		평가 손익	수량	지분율	장부 가액	총자산	당기 순손익
								수량	금액						
에스코어(주)	비상장	2015.10.01	경영 참가 등	780	147,824	0.57	9	-	-	-	147,824	0.57	9	67,204	6,845
(주)미라콤아이앤씨	비상장	2015.12.01	경영 참가 등	1,444	35,229	0.59	233	-	-	-	35,229	0.59	233	133,248	6,176
(주)휴먼티에스에스	비상장	2010.01.28	경영 참가 등	800	200,000	100.00	1,710	-	-	-	200,000	100.00	1,710	46,766	8,028
에스원씨알렘(주)	비상장	2010.12.01	경영 참가 등	700	140,000	100.00	1,130	-	-	-	140,000	100.00	1,130	4,277	127
삼성(북경)안방계통 기술유한공사	비상장	2011.09.27	경영 참가 등	1,181	-	100.00	1,484	-	-	-	-	100.00	1,484	15,906	2,505

S-1 CORPORATION VIETNAM CO., LTD	비상장	2017.04.07	경영 참가 등	1,131	-	100.00	1,131	-	-	-	-	100.00	1,131	5,336	465
에스브이아이씨35호 신기술사업투자조합	비상장	2017.08.11	경영 참가 등	990	-	99.00	2,990	-	-	-	-	99.00	2,990	2,469	-78
S-1 CORPORATION HUNGARY LLC	비상장	2018.10.29	경영 참가 등	32	-	100.00	32	-	-	-	-	100.00	32	8,841	1,706
코람코전문투자형 사모부동산투자 신탁제78호	비상장	2018.06.21	단순 투자 등	2,700	-	4.11	2,700	-	-	-	-	4.11	2,700	159,279	2,254
(주)이글루코퍼레이션	상장	2000.01.19	경영 참가 등	500	1,209,829	11.00	8,590	-	-	-2,323	1,209,829	11.00	6,267	84,557	6,360
캐피탈랜드코리아 전문사모부동산투자신탁 5호	비상장	2017.09.28	단순 투자 등	300	-	0.84	300	-	-	-	-	0.84	300	204,517	1,622
(주)신한알파워탁 관리부동산투자회사 (신한알파리츠)	상장	2018.08.08	단순 투자 등	579	144,617	0.28	1,150	-	-	-41	144,617	0.20	1,109	806,916	9,263
(주)케이비강남오피스 제1호위탁관리 부동산투자회사	비상장	2018.08.22	단순 투자 등	3,000	75,000	1.53	3,704	-	-	-	75,000	1.53	3,704	496,765	4,793
엔에이치아undi 전문 투자형 사모부동산 투자신탁12호	비상장	2020.02.03	단순 투자 등	2,000	-	1.64	2,065	-	-	-	-	1.64	2,065	290,574	2,905
(주)세미콜론래위탁관리 부동산투자회사	비상장	2020.05.19	단순 투자 등	4,000	800,000	6.67	4,000	-	-	-	800,000	1.71	4,000	594,336	1,241
(주)케이비부산 오피스제1호위탁관리 부동산투자회사	비상장	2020.05.29	단순 투자 등	2,500	250,000	9.84	2,510	-	-	-	250,000	9.84	2,510	66,332	625
(주)코람코에너지 플러스위탁관리 부동산투자회사 (코람코에너지리츠)	상장	2020.07.02	단순 투자 등	3,000	600,000	0.86	3,894	-	-	-408	600,000	0.68	3,486	1,315,470	12,958
이지스제372호 전문투자형 사모부동산투자신탁	비상장	2020.08.28	단순 투자 등	3,000	-	1.46	2,920	-	-	-	-	1.46	2,920	634,680	8,147
합 계					-	-	40,552	-	-	-2,772	-	-	37,780	-	-

※ 보유주식의 장부가액 및 평가손익은 한국채택국제회계기준(K-IFRS)으로 작성된 당사 재무제표 기준 금액입니다.

※ 당사가 출자한 타법인에 대하여 당기 중 발생한 변경사항은 다음과 같습니다.

- '(주)이글루시큐리티'는 '(주)이글루코퍼레이션'으로 사명이 변경되었습니다.
- (주)신한알파워탁 관리부동산투자회사 (신한알파리츠), (주)세미콜론래위탁관리 부동산투자회사,
(주)코람코에너지플러스위탁관리 부동산투자회사(코람코에너지리츠)는 피투자사 유상증자로 인하여 지분율이 감소하였습니다.

※ 하기 법인의 최근 사업연도 재무현황은 각 법인의 결산기 감사보고서 등 가장 최근의 공시자료 등을 참고하여 작성하였으며 별도 기준입니다.

공시자료는 전자공시시스템(<http://dart.fss.or.kr>), 리츠정보시스템(<http://reits.molit.go.kr>)을 참고하시기 바랍니다.

- '21.12월 기준 : 에스코어(주), (주)미라콤아이앤씨, (주)휴먼티에스에스, 에스원씨알엠(주), 삼성(북경)안방계통기술유한공사,
S-1 CORPORATION VIETNAM CO., LTD, 에스브이아이씨35호신기술사업투자조합, S-1 CORPORATION HUNGARY LLC,
(주)이글루코퍼레이션, (주)세미콜론래위탁관리부동산투자회사, 주식회사 케이비부산오피스제1호위탁관리부동산투자회사
- '22.2월 기준 : 케이비강남오피스제1호위탁관리부동산투자회사
- '22.3월 기준 : (주)신한알파워탁관리부동산투자회사(신한알파리츠)

- '22.5월 기준 : (주)코람코에너지플러스위탁관리부동산투자회사(코람코에너지리츠)
- '22.6월 기준 : 코람코전문투자형사모부동산투자신탁제78호
- ※ 하기 펀드의 최근 사업연도 재무현황은 운용보고서 등을 참고하여 확인 가능한 결산 결과를 기재하였습니다.
- '22.2월 기준 : 이지스제372호전문투자형사모부동산투자신탁
- '22.6월 기준 : 캐피탈랜드코리아전문사모부동산투자신탁5호, 엔에이치아문디전문투자형사모부동산투자신탁12호
- ※ 타법인 지분 취득 후 당기 중 금액이 감액된 사유는 아래와 같습니다.
- (주)이글루코퍼레이션, (주)신한알파위탁관리부동산투자회사(신한알파리츠), (주)코람코에너지플러스위탁관리부동산투자회사(코람코에너지리츠)는 상장된 주식으로 거래소에서 거래되는 가격을 시가로 판단하여 장부에 반영하였습니다.

【 전문가의 확인 】

1. 전문가의 확인

- 해당사항 없음

2. 전문가와의 이해관계

- 해당사항 없음