

목 차

사업보고서	1
【대표이사 등의 확인】	2
I. 회사의 개요	3
1. 회사의 개요	3
2. 회사의 연혁	5
3. 자본금 변동사항	7
4. 주식의 총수 등	7
5. 정관에 관한 사항	9
II. 사업의 내용	10
1. 사업의 개요	10
2. 주요 제품 및 서비스	10
3. 원재료 및 생산설비	11
4. 매출 및 수주상황	12
5. 위험관리 및 파생거래	13
6. 주요계약 및 연구개발활동	15
7. 기타 참고사항	17
III. 재무에 관한 사항	23
1. 요약재무정보	23
2. 연결재무제표	26
3. 연결재무제표 주식	32
4. 재무제표	83
5. 재무제표 주식	89
6. 배당에 관한 사항	137
7. 증권의 발행을 통한 자금조달에 관한 사항	138
7-1. 증권의 발행을 통한 자금조달 실적	138
7-2. 증권의 발행을 통해 조달된 자금의 사용실적	140
8. 기타 재무에 관한 사항	140
IV. 이사의 경영진단 및 분석의견	147
V. 회계감사인의 감사의견 등	153
1. 외부감사에 관한 사항	153
2. 내부통제에 관한 사항	154
VI. 이사회 등 회사의 기관에 관한 사항	156
1. 이사회에 관한 사항	156
2. 감사제도에 관한 사항	161
3. 주주총회 등에 관한 사항	165
VII. 주주에 관한 사항	170
VIII. 임원 및 직원 등에 관한 사항	174
1. 임원 및 직원 등의 현황	174
2. 임원의 보수 등	181
IX. 계열회사 등에 관한 사항	190
X. 대주주 등과의 거래내용	211
XI. 그 밖에 투자자 보호를 위하여 필요한 사항	212
1. 공시내용 진행 및 변경사항	212
2. 우발부채 등에 관한 사항	212
3. 제재 등과 관련된 사항	212

4. 작성기준일 이후 발생한 주요사항 등 기타사항	213
XII. 상세표	214
1. 연결대상 종속회사 현황(상세).....	214
2. 계열회사 현황(상세).....	214
3. 타법인출자 현황(상세)	229
【 전문가의 확인 】	231
1. 전문가의 확인	231
2. 전문가와의 이해관계	231

사업보고서

(제 46 기)

사업연도 2022년 01월 01일 부터
2022년 12월 31일 까지

금융위원회

한국거래소 귀중

2023년 3월 7일

제출대상법인 유형 :

주권상장법인

면제사유발생 :

해당사항 없음

회 사 명 :

(주) 에스원

대 표 이 사 :

남궁범

본 점 소 재 지 :

서울특별시 중구 세종대로7길 25(순화동)

(전 화) 1588 - 3112

(홈페이지) <http://www.s1.co.kr>

작 성 책 임 자 :

(직 책) IR그룹장 (성 명) 이유진

(전 화) 02-2131-8373

【 대표이사 등의 확인 】

확 인 서

우리는 당사의 대표이사 및 신고업무담당이사로서 이 사업보고서의 기재내용에 대해 상당한 주의를 다하여 직접 확인·검토한 결과, 중요한 기재사항의 기재 또는 표시의 누락이나 허위의 기재 또는 표시가 없고, 이 사업보고서에 표시된 기재 또는 표시사항을 이용하는 자의 중대한 오해를 유발하는 내용이 기재 또는 표시되지 아니하였음을 확인합니다.

또한, 당사는 「주식회사 등의 외부감사에 관한 법률」 제8조의 규정에 따라 내부회계관리제도를 마련하여 운영하고 있음을 확인합니다.

2023. 3. 7

주식회사 에스원

대표이사 : 남 궁 범



신고업무담당이사 : 권 영 기



I. 회사의 개요

1. 회사의 개요

1) 연결대상 종속회사 현황(요약)

(단위 : 사)

구분	연결대상회사수				주요 종속회사수
	기초	증가	감소	기말	
상장	-	-	-	-	-
비상장	6	-	-	6	-
합계	6	-	-	6	-

※상세 현황은 '상세표-1. 연결대상 종속회사 현황(상세)' 참조

- 연결대상회사의 변동내용

구분	자회사	사유
신규 연결	-	-
	-	-
연결 제외	-	-
	-	-

2) 회사의 법적·상업적 명칭, 설립일자 등

회사명	영문표기	설립일자
(주)에스원	S-1 CORPORATION	1977.11.28

당사는 1977년 11월 28일 한국경비산업 주식회사로 설립되었으며
1996년 1월 30일 한국증권거래소에 주식을 상장하였습니다.

3) 본사의 주소, 전화번호 및 홈페이지

- 주소 : 서울특별시 중구 세종대로7길 25(순화동)
- 전화번호 : 1588-3112
- 홈페이지 : <http://www.s1.co.kr>

4) 회사사업 영위의 근거가 되는 법률

경비업의 육성 및 발전과 그 체계적 관리에 관하여 필요한 사항을 「경비업법」에서 규정하고 있습니다.

5) 중소기업 등 해당 여부

중소기업 해당 여부	미해당
벤처기업 해당 여부	미해당

증권기업 해당 여부	미해당
------------	-----

6) 주요 사업의 내용

에스원은 '종합 안심솔루션 회사'로서 주요 사업으로 '시큐리티 서비스', '인프라 서비스' 사업을 영위하고 있으며, 첨단 보안시스템과 부동산 종합 서비스 역량, 차별화된 고객서비스로 대한민국의 시큐리티 서비스, 부동산 서비스 및 보안 SI(System Integration) 시장을 선도하고 있습니다. 최근에는 변화하는 트렌드에 부합하는 기술을 제공하기 위해 경쟁력 있는 솔루션을 개발하고 있으며, 무인매장 솔루션, 생체인증 기반의 발열감지리더, 스마트 건물관리 솔루션 등 다양한 보안 및 건물관리 솔루션을 출시하며 새로운 성장 가능성을 만들어가고 있습니다.

상기 내용 관련하여 자세한 사항은 'II. 사업의 내용'을 참고하시기 바랍니다.

7) 신용평가에 관한 사항

당사는 신용평가전문기관인 이크레더블 및 나이스디앤비로부터 신용등급 평가를 받고 있습니다.

평가일	평가대상 유가증권 등	신용등급	신용평가전문기관명 (신용평가등급범위)	비고
2020년 4월 20일	기업신용평가	AA+	이크레더블(AAA~D)	정기평가
2020년 4월 22일	기업신용평가	AAA	나이스디앤비(AAA~D)	정기평가
2021년 4월 20일	기업신용평가	AA+	이크레더블(AAA~D)	정기평가
2021년 4월 21일	기업신용평가	AAA	나이스디앤비(AAA~D)	정기평가
2022년 4월 20일	기업신용평가	AA+	이크레더블(AAA~D)	정기평가
2022년 4월 21일	기업신용평가	AAA	나이스디앤비(AAA~D)	정기평가

- 이크레더블 신용등급체계 및 등급정의

등급체계	등급정의
AAA	채무이행 능력이 최고 우량한 수준임
AA	채무이행 능력이 매우 우량하나, AAA보다는 다소 열위한 요소가 있음
A	채무이행 능력이 우량하나, 상위등급에 비해 경기침체 및 환경변화의 영향을 받기가 쉬움
BBB	채무이행 능력이 양호하나, 장래경기침체 및 환경변화에 따라 채무이행 능력이 저하될 가능성이 내포되어 있음
BB	채무이행 능력에 문제가 없으나, 경제여건 및 시장환경 변화에 따라 그 안정성면에서는 투기적인 요소가 내포되어 있음
B	채무이행 능력이 있으나, 장래의 경제 환경 악화시 채무불이행 가능성이 있어 그 안정성면에서 투기적임
CCC	현재시점에서 채무불이행이 발생할 가능성을 내포하고 있어 매우 투기적임
CC	채무불이행이 발생할 가능성이 높음
C	채무불이행이 발생할 가능성이 매우 높음
D	현재 채무불이행 상태에 있음

※ 기업의 신용능력에 따라 AAA 등급에서 D 등급까지 10등급으로 구분 표시되며
 등급 중 AA 등급에서 CCC 등급까지는 상대적 위치에 따라 + 또는 - 부호를 부여할 수 있음

- 나이스디앤비 신용등급체계 및 등급정의

등급체계	등급정의
AAA	최상위의 상거래 신뢰도를 보유한 수준
AA	우량한 상거래 신뢰도를 보유하여, 환경변화에 대한 대처능력이 충분한 수준
A	양호한 상거래 신뢰도를 보유하며, 환경변화에 대한 대처능력이 상당한 수준
BBB	양호한 상거래 신뢰도가 인정되나, 환경변화에 대한 대처능력은 다소 제한적인 수준
BB	단기적 상거래 신용도가 인정되나, 환경변화에 대한 대처능력은 제한적인 수준
B	단기적 상거래 신용도가 인정되나, 환경변화에 대한 대처능력은 미흡한 수준
CCC	현 시점에서 신용위험 발생가능성이 내포된 수준
CC	현 시점에서 신용위험 발생가능성이 높은 수준
C	현 시점에서 신용위험 발생가능성이 매우 높고 향후 회복가능성도 매우 낮은 수준
D	상거래 불능 및 이에 준하는 상태에 있는 수준

※ 기업의 신용능력에 따라 AAA 등급에서 D 등급까지 10등급으로 구분 표시되며
 등급 중 AA 등급에서 CCC 등급까지는 상대적 위치에 따라 + 또는 - 부호를 부여할 수 있음

8) 회사의 주권상장(또는 등록·지정)여부 및 특례상장에 관한 사항

주권상장 (또는 등록·지정)여부	주권상장 (또는 등록·지정)일자	특례상장 등 여부	특례상장 등 적용법규
유가증권 시장	1996년 01월 30일	해당사항 없음	해당사항 없음

2. 회사의 연혁

1) 회사의 본점소재지 및 그 변경

당사의 본점소재지는 「서울특별시 중구 세종대로 7길 25(순화동)」이며
 공시대상기간 중 변동된 사항은 없습니다.

2) 경영진 및 감사의 중요한 변동

변동일자	주총종류	선임		임기만료 또는 해임
		신규	재선임	
2018년 03월 21일	정기주총	-	· 사내이사 육현표 · 사외이사 이상범 · 기타비상무이사 코마츠자키 츠넨오	-
2018년 03월 21일	-	-	· 대표이사 육현표	-
2019년 03월 21일	정기주총	· 기타비상무이사 나카다 타카시	· 사내이사 임석우 · 사외이사 김영걸 · 상근감사 김윤환	· 기타비상무이사 코마츠자키 츠넨오(사임)

2020년 03월 19일	정기주총	· 사내이사 노희찬 · 사내이사 모리야 키요시 · 사내이사 권영기 · 비상근감사 이시다 쇼자부로	· 사내이사 박준성 · 기타비상무이사 사토 사다히로	· 사내이사 육현표(사임) · 사내이사 키다 코이치(임기만료) · 사내이사 임석우(사임) · 비상근감사 타카쿠라 켄슈(임기만료)
2020년 03월 19일	-	· 대표이사 노희찬 · 대표이사 모리야 키요시	-	-
2021년 03월 18일	정기주총	· 사외이사 이재훈	-	· 사외이사 이상범(사임)
2022년 03월 17일	정기주총	· 사내이사 남궁범 · 사외이사 이만우	· 기타비상무이사 나카다타카시 · 상근감사 김윤환	· 사내이사 노희찬(사임) · 사외이사 김영결(사임)
2022년 03월 17일	-	· 대표이사 남궁범	-	-

※ 회사는 정기주주총회와 동일자에 개최되는 이사회에서 대표이사를 선임하고 있습니다.

※ 2023.3.16 정기주주총회에서 아래와 같이 경영진 및 감사의 중요한 변동이 있을 예정입니다.

- 중임 : 모리야 키요시 사내이사, 권영기 사내이사, 사토 사다히로 기타비상무이사, 이시다 쇼자부로 비상근감사

- 사임 : 박준성 사내이사, 나카다 타카시 기타비상무이사

※ 2023.3.16 이사회에서 아래와 같이 경영진의 중요한 변동이 있을 예정입니다.

- 중임 : 모리야 키요시 대표이사

3) 최대주주의 변동

당사는 최근 5년간 최대주주가 변경된 사실이 없습니다.

4) 상호의 변경

당사는 최근 5년간 국문 및 영문 상호가 변경된 사실이 없습니다.

5) 회사가 화의, 회사정리절차 그 밖에 이에 준하는 절차를 밟은 적이 있거나 현재 진행중인 경우 그 내용과 결과

당사는 공시대상 기간 중 해당사항이 없습니다.

6) 회사가 합병 등을 한 경우 그 내용

당사는 공시대상 기간 중 해당사항이 없습니다.

7) 회사의 업종 또는 주된 사업의 변화

당사는 공시대상 기간 중 해당사항이 없습니다.

8) 그 밖에 경영활동과 관련된 중요한 사항의 발생내용

<p>2018. 02 에스원 지능형 영상분석 알고리즘, 한국인터넷진흥원 지능형CCTV 성능 인증 획득</p> <p>2018. 03 한국HRD협회 주최 올해의 대한민국 인적자원개발 대상 종합대상 수상</p> <p>2018. 05 한국인터넷진흥원 개인정보관리체계(PIMS) 인증 획득</p> <p>2018. 09 제6회 에스원 시큐리티 솔루션 페어 개최</p> <p>2018. 10 얼굴인식 기반 출입관리 서비스 얼굴인식리더 출시</p> <p>2018. 11 에스원PS 52시간 근무관리 서비스 출시</p> <p>2019. 03 차세대 기업용 보안솔루션 클레스(CLES) 출시</p> <p>2019. 04 통합 PC보안 플랫폼 에스원ESP 출시</p> <p>2019. 06 에스원SVMS, VMS분야 TTA(한국정보통신기술협회) 인증 획득</p>

2019. 09 2019 대한민국 안전기술대상 행정안전부 장관상 수상
 2019. 12 2019 대한민국 기술대상 산업통상자원부 장관상 수상
 2020. 06 국방부 유해발굴감식단 6.25 전사자 유해발굴사업 활성화 업무협약 체결
 2020. 06 무인주차장 운영솔루션 스마트 주차관리 출시
 2020. 09 클라우드 출입·근태관리 솔루션 '클라우드 매니저' 출시
 2021. 02 지능형 발열감지리더 '에스원 히트스캔' 출시
 2021. 09 스마트 빌딩관리 솔루션 '에스원 블루스캔' 출시
 2021. 11 언택트 출입관리 솔루션 '에스원 시큐도어' 출시
 2022. 03 한국산업의 브랜드 파워(K-BPI) 방범보안서비스부문 17년 연속 1위
 2022. 04 국가고객만족도(NCSI) 무인경비보안부문 2년 연속 1위
 2022. 06 디바이스 모니터링 솔루션 '에스원 라이브 매니저' 출시
 2022. 06 무인매장 솔루션 '안심24', '안심24 플러스' 출시
 2022. 06 융복합서비스플랫폼 '에스원 Connect X' 출시
 2022. 07 한국서비스품질지수(KS-SQI) 무인경비부문 10년 연속 1위
 2022. 07 한국서비스대상 빌딩관리부문 종합대상 7년 연속 대상 수상
 2022. 08 '52시간 통합근태관리 솔루션' 출시
 2022. 09 중대재해예방용 지능형 CCTV 'SVMS 안전모니터링' 출시
 2022. 10 한국산업의 고객만족도 조사(KCSI) 무인경비부문 8년 연속 1위

3. 자본금 변동사항

당사는 최근 5년간 자본금 변동사항이 없습니다.

1) 자본금 변동추이

(단위 : 원, 주)

종류	구분	당기말	45기 (2021년말)	44기 (2020년말)
보통주	발행주식총수	37,999,178	37,999,178	37,999,178
	액면금액	500	500	500
	자본금	18,999,589,000	18,999,589,000	18,999,589,000
우선주	발행주식총수	-	-	-
	액면금액	-	-	-
	자본금	-	-	-
기타	발행주식총수	-	-	-
	액면금액	-	-	-
	자본금	-	-	-
합계	자본금	18,999,589,000	18,999,589,000	18,999,589,000

4. 주식의 총수 등

1) 주식의 총수 현황

2022년말 현재 당사가 발행할 주식의 총수는 보통주 80,000,000주이며,
 현재까지 발행한 주식의 총수는 보통주 37,999,178주입니다.

(기준일 : 2022년 12월 31일)

(단위 : 주)

구 분	주식의 종류			비고
	보통주	우선주	합계	
I. 발행할 주식의 총수	80,000,000	-	80,000,000	-
II. 현재까지 발행한 주식의 총수	37,999,178	-	37,999,178	-
III. 현재까지 감소한 주식의 총수	-	-	-	-
	1. 감자	-	-	-
	2. 이익소각	-	-	-
	3. 상환주식의 상환	-	-	-
	4. 기타	-	-	-
IV. 발행주식의 총수 (II-III)	37,999,178	-	37,999,178	-
V. 자기주식수	4,188,939	-	4,188,939	-
VI. 유통주식수 (IV-V)	33,810,239	-	33,810,239	-

2) 자기주식 취득 및 처분 현황

2022년말 현재 당사가 보유하고 있는 자기주식은 보통주 4,188,939주입니다.

(기준일 : 2022년 12월 31일)

(단위 : 주)

취득방법	주식의 종류	기초수량	변동 수량			기말수량	비고		
			취득(+)	처분(-)	소각(-)				
배당 가능 이익 범위 이내 취득	직접 취득	장내 직접 취득	보통주	4,162,000	-	-	-	4,162,000	-
			우선주	-	-	-	-	-	-
		장외 직접 취득	보통주	-	-	-	-	-	-
			우선주	-	-	-	-	-	-
		공개매수	보통주	-	-	-	-	-	-
			우선주	-	-	-	-	-	-
	소계(a)	보통주	4,162,000	-	-	-	4,162,000	-	
		우선주	-	-	-	-	-	-	
	신탁 계약에 의한 취득	수탁자 보유수량	보통주	-	-	-	-	-	-
			우선주	-	-	-	-	-	-
		현물보유수량	보통주	-	-	-	-	-	-
			우선주	-	-	-	-	-	-
소계(b)		보통주	-	-	-	-	-	-	
		우선주	-	-	-	-	-	-	
기타 취득(c)	보통주	26,939	-	-	-	26,939	-		
	우선주	-	-	-	-	-	-		
총 계(a+b+c)	보통주	4,188,939	-	-	-	4,188,939	-		
	우선주	-	-	-	-	-	-		

3) 자기주식 직접 취득·처분 이행현황

해당사항 없습니다.

4) 자기주식 신탁계약 체결·해지 이행현황

해당사항 없습니다.

5) 종류주식(명칭) 발행현황

해당사항 없습니다.

5. 정관에 관한 사항

당사의 최근 정관 개정일은 2019년 3월 21일이며, 자세한 사항은 정관 변경 이력을 참고하시기 바랍니다.

1) 정관 변경 이력

정관변경일	해당주총명	주요변경사항	변경이유
2019.03.21	제42기 정기주주총회	제7조 주식의 종류 제7조의3 권리의 전자등록 등	전자증권법시행에 따른 변경 내용 반영

II. 사업의 내용

1. 사업의 개요

당사는 '종합 안심솔루션 회사'로서 주요 사업으로 시큐리티 서비스와 인프라 서비스 사업을 영위하고 있으며, 첨단 보안시스템과 부동산 종합 서비스 역량, 차별화된 고객서비스로 대한민국의 시큐리티 서비스, 부동산 서비스 및 보안SI(System Integration) 시장을 선도하고 있습니다.

먼저 시큐리티 서비스 사업은 유·무선 통신 네트워크를 통해 첨단 보안기기와 관제센터, 출동요원을 연결하여 범죄 및 사고를 예방하는 시스템보안 서비스 제공 및 보안 관련 상품을 판매하고 있습니다. 당사는 전국을 관할하는 서비스 거점, 영업 및 출동 인력을 보유하고 있으며, 시큐리티 전문 교육을 통해 서비스 품질 확보에 주력하고 있습니다. 또한 변화하는 보안 트렌드에 부합하는 기술을 제공하기 위해 클라우드 기반 출입근태, 영상보안 솔루션, 발열감지 솔루션 등을 출시하며 고객에게 안전과 안심의 가치를 제공하고 있습니다.

다음으로 인프라 서비스 사업은 부동산 서비스 부문과 통합보안 및 보안 SI(System Integration) 부문으로 구성되어 있습니다. 부동산 서비스 부문은 시설운영, 유지보수, 보안, 미화, 주차, 안내 등 건물시설관리 전반의 운영 및 유지관리 서비스를 제공하는 FM(Facility Management) 서비스와 건물의 예산 수립 및 관리, 임대차관리, 부동산 운영 리스크관리 등 건물 자산의 운영수익을 극대화하는 PM(Property Management) 서비스, 투자자문, 매매·임대차 컨설팅 등의 서비스를 제공하고 있습니다.

당사는 부동산 서비스 전 영역을 아우르는 전문화된 인력과 통합적인 서비스 제공체계 및 차별화된 부동산 서비스 노하우를 보유하고 있습니다. 이를 바탕으로 2015년에는 프리미엄 부동산 종합브랜드 '에스원 블루에셋'을 출시하였으며, 부동산 서비스 노하우와 시스템보안 서비스의 센싱-모니터링 기술을 결합한 스마트 주차관리, 스마트 케어존 서비스에 이어 2021년 9월 스마트 건물관리 솔루션 '블루스캔' 서비스를 출시하며 새로운 성장 가능성을 만들어가고 있습니다.

통합보안 및 보안 SI(System Integration) 부문은 대형 산업체 및 중/대형 건물을 대상으로 컨설팅에서부터, 출입관리·영상감시 등 각종 보안시스템의 설계 및 구축, 상주 경비인력을 통한 순찰, 출입관리 서비스 제공, 그리고 유지보수에 이르기까지 보안 관련 전 영역에서 효율적인 인프라 운영이 이뤄질 수 있도록 서비스를 제공하고 있습니다.

당사는 사업부, 본부, 사업팀, 지사 등 전국적인 영업망을 통하여 영업을 진행하고 있으며, 2022년 연간매출은 연결기준 2조 4,680억원입니다. 시큐리티 서비스 부문의 보안용역 및 상품등의 매출액은 1조 2,252억원이며 인프라 서비스부문의 건물관리용역, 보안용역 및 상품등의 매출은 1조 2,287억원, 기타부문의 임대, 교육등 매출은 141억원 입니다. 사업 부문별 매출 및 재무현황에 관련된 세부 내용은 'II. 사업의 내용'의 '2. 주요 제품 및 서비스', '4. 매출 및 수주상황', '7. 기타 참고사항' 등을 참고 하시기 바랍니다.

2. 주요 제품 및 서비스

1) 주요 제품 등의 현황

당사 및 종속회사는 시스템보안 서비스, 정보보안, IoT보안, 보안관련 상품판매, 부동산 서비스, 보안SI, 임대, 교육 등을 제공하고 있습니다.

[사업부문별 주요 제품]

사업부문	회사	주요 제품
시큐리티 서비스	(주)에스원 에스원씨알엠(주)	시스템보안 서비스, 정보보안, IoT보안, 보안상품 등
인프라 서비스	(주)에스원 (주)휴먼티에스에스 삼성(북경)안방계통기술유한공사 S-1 CORPORATION VIETNAM CO., LTD S-1 CORPORATION HUNGARY LLC	부동산 시설 및 수익관리·컨설팅, 통합보안, 보안SI 등
기타	(주)에스원 에스브이아이씨35호신기술사업투자조합	임대, 교육매출 등

※ 제46기 1분기부터 사업부문을 변경하여 기재하였으며 이에 따라 제45기, 제44기 기간도 재작성하였습니다.

[사업부문별 품목]

(기준일 : 2022.12.31)

(단위 : 백만원)

사업부문	품목	제46기		제45기		제44기	
		매출액	비율	매출액	비율	매출액	비율
시큐리티 서비스	시스템보안 서비스, 정보보안, IoT보안 등	1,131,945	45.87%	1,076,321	46.55%	1,057,103	47.54%
	보안상품	108,039	4.38%	108,935	4.71%	104,299	4.69%
	부문 내 내부거래 제거 등	△14,724	△0.60%	△13,898	△0.60%	△13,418	△0.60%
	부문 계	1,225,260	49.65%	1,171,358	50.66%	1,147,984	51.63%
인프라 서비스	부동산 서비스	689,341	27.93%	653,355	28.25%	596,651	26.84%
	통합보안	457,661	18.54%	433,303	18.74%	409,163	18.40%
	보안SI	263,710	10.69%	218,098	9.43%	226,941	10.21%
	부문 내 내부거래 제거 등	△182,093	△7.38%	△178,767	△7.73%	△173,295	△7.79%
	부문 계	1,228,619	49.78%	1,125,989	48.69%	1,059,460	47.66%
기타	임대, 교육 등	14,081	0.57%	15,142	0.65%	15,897	0.71%
총 계		2,467,960	100.00%	2,312,489	100.00%	2,223,341	100.00%

※ 각 부문별 매출액은 부문 간 내부거래를 포함하고 있습니다.

[△는 부(-)의 값임]

※ 세부 제품별 매출은 '4. 매출 및 수주상황' 항목을 참조하시기 바랍니다.

※ 제46기 1분기부터 사업부문 및 품목의 분류를 변경하여 기재하였으며 이에따라 제45기, 제44기 기간도 재작성하였습니다.

2) 주요 제품 등의 가격변동추이

보안시스템서비스 및 건물관리서비스 등은 상품 및 규모에 따라 가격이 상이하어 가격변동 추이를 기재하지 않았습니다.

3. 원재료 및 생산설비

1) 주요 원재료에 관한 사항

당사의 보안시스템 및 건물관리 서비스 사업은 일반 제조업과는 달리 원재료의 매입이 존재하지 않아 매입에 관한 사항은 별도로 기재하지 않습니다.

2) 생산 및 설비에 관한 사항

당사는 사업 특성상 별도의 생산 설비를 갖추고 있지 않습니다. 다만, 서비스 제공을 위한 경보기기, 경보설비, 차량 등으로 구성되는 유형자산 및 사용권 자산을 보유하고 있습니다. 자세한 내용은 'III. 재무에 관한 사항 주석 중 유형자산, 무형자산 및 리스의 내용을 참고하시기 바랍니다. 또한 영업에 중요한 시설로서 부동산(사무실 등)을 보유 또는 임차하고 있습니다.

[주요 부동산 보유 및 임차현황]

지역	사업장	소재지	주용도
국내	본사	서울특별시 중구 세종대로 7길 25	본사
	수원사옥	경기도 수원시 팔달구 경수대로 522	관제센터 등
	인재개발원	충청남도 천안시 동남구 북면 양곡1길 262	교육 등
	물류센터	충청남도 아산시 음봉면 산동로 253	물류 등

4. 매출 및 수주상황

1) 매출실적

(기준일) 2022.12.31

(단위 : 백만원)

사업부문	매출유형	품목	제46기	제45기	제44기
시큐리티 서비스	보안용역 및 상품	시스템보안 서비스, 정보보안, IoT보안 등	1,131,945	1,076,321	1,057,103
		보안상품	108,039	108,935	104,299
	기타	부문 내 내부거래 제거 등	△14,724	△13,898	△13,418
	부문 계		1,225,260	1,171,358	1,147,984
인프라 서비스	건물관리용역	부동산 서비스	689,341	653,355	596,651
	보안용역 및 상품	통합보안	457,661	433,303	409,163
		보안SI	263,710	218,098	226,941
	기타	부문 내 내부거래 제거 등	△182,093	△178,767	△173,295
부문 계		1,228,619	1,125,989	1,059,460	
기 타	기 타	임대, 교육 등	14,081	15,142	15,897
총 계			2,467,960	2,312,489	2,223,34

※ 각 부문별 매출액은 부문 간 내부거래를 포함하고 있습니다.

[△는 부(-)의 값임]

※ 제46기 1분기부터 사업부문, 매출유형 및 품목의 분류를 변경하여 기재하였으며 이에따라 제45기, 제44기 기간도 재작성하였습니다.

2) 판매방법 및 전략

당사의 경우 사업부, 본부, 사업팀, 지사 등 전국적인 영업망을 운영하고 있으며 시스템 보안서비스 및 설치, 보안 관련 상품판매, 부동산 서비스 등에 대한 영업을 진행하고 있습니다.

- 2022년 12월 31일 기준

시큐리티서비스사업부							인프라서비스사업부		
지역사업본부							전략영업본부	마케팅본부	서비스본부
경기사업팀 지사	서울사업팀 지사	부경사업팀 지사	경북사업팀 지사	충청사업팀 지사	호남사업팀 지사	강원사업팀 지사			

5. 위험관리 및 파생거래

연결회사는 여러 활동으로 인하여 시장위험(가격위험), 신용위험 및 유동성위험과 같은 다양한 금융 위험에 노출되어 있습니다. 연결회사의 전반적인 위험정책은 금융시장의 예측불가능성에 초점을 맞추고 있으며 재무성과에 잠재적으로 불리할 수 있는 효과를 최소화하는데 중점을 두고 있습니다.

1) 시장위험

(1) 가격위험

연결회사는 연결재무상태표상 기타포괄손익-공정가치 금융자산 및 당기손익-공정가치 금융자산으로 분류되는 보유 지분증권의 가격위험에 노출되어 있습니다.

보유 지분증권의 가격의 상승 또는 하락이 연결회사의 당기 포괄이익에 미치는 영향은 아래 표와 같습니다. 이 분석은 다른 변수들은 일정하며 연결회사가 보유하고 있는 상장주식 등의 가격이 30% 증가 또는 감소한 경우를 분석한 것입니다.

(단위: 원)

당 기	포괄손익에 대한 영향
지분증권(상장) 등	2,556,215,354

(단위: 원)

전 기	포괄손익에 대한 영향
지분증권(상장)	3,100,255,865

2) 유동성위험

연결회사의 재무부서는 미사용 차입금한도를 적정수준으로 유지하고 영업 자금 수요를 충족시킬 수 있도록 유동성에 대한 예측을 항시 모니터링하여 차입금 한도나 약정을 위반하는 일이 없도록 하고 있습니다. 유동성에 대한 예측 시에는 연결회사의 자금조달계획, 약정 준수, 연결회사 내부의 목표부채비율 및 통화에 대한 제한과 같은 외부 법규나 법률 요구사항이 있는 경우 그러한 요구사항을 고려하고 있습니다.

재무부서는 상기에서 언급한 예측을 통해 결정된 대로 여유있는 유동성이 확보될 수 있도록 적절한 만기나 충분한 유동성을 제공해주는 이자부 당좌예금, 정기예금, 수시입출금식 예금, 시장성 유가증권 등의 금융상품을 선택하여 잉여자금을 투자하고 있습니다.

연결회사의 유동성 위험 분석내역은 다음과 같습니다.

- 당기말

(단위: 원)

구 분	1년 이하	1년에서 3년 이하	3년에서 5년 이하
매입채무및기타채무(*)	190,737,143,218	-	-
리스부채	21,150,778,873	24,497,132,719	2,538,491,898
예수보증금	32,036,685,476	5,209,124,204	-

(*) 매입채무 및 기타채무 중 종업원급여 해당액을 제외한 금액입니다.

- 전기말

(단위: 원)

구 분	1년 이하	1년에서 3년 이하	3년에서 5년 이하
매입채무및기타채무(*)	174,395,874,862	-	-
리스부채	21,004,185,965	28,656,967,866	3,480,991,152
예수보증금	33,371,228,801	4,870,474,634	-

(*) 매입채무 및 기타채무 중 종업원급여 해당액을 제외한 금액입니다.

3) 자본위험관리

연결회사의 자본관리 목적은 계속기업으로서 주주 및 이해당사자들에게 이익을 지속적으로 제공할 수 있는 능력을 보호하고 자본비용을 절감하기 위해 최적 자본구조를 유지하는 것입니다. 부채비율은 총부채를 총자본으로 나누어 산출하고 있습니다.

당기말과 전기말의 부채비율은 다음과 같습니다.

(단위: 원)

구 분	당기말	전기말
-----	-----	-----

부채(①)	552,669,332,935	530,076,697,754
자본(②)	1,522,989,262,567	1,442,895,804,503
부채비율(①/②)	36.29%	36.74%

6. 주요계약 및 연구개발활동

1) 경영상의 주요계약

당사는 SECOM CO., LTD.와 기술지원계약을 체결하여 안전사업을 행하는 데 있어 특정한 권리의 부여 및 특정한 기술지원을 제공받기로 약정하였습니다. 이와 같은 기술지원계약에 따라 회사는 4월 이전까지 보안시스템서비스 부문 일부 매출액의 0.65%, 4월이후 보안시스템서비스 부문 일부 매출액의 0.55%에 해당하는 금액을 Royalty 로 지급하고 있습니다.

2) 연구개발활동

(1) 연구개발 활동의 개요

당사는 시큐리티 및 보안서비스에서 지속적인 경쟁우위 확보를 위하여 기초 기술 연구분야에서부터 IT기반의 영상, 유무선 복합 등의 응용범위까지 다양한 기술 발굴을 통하여 연구를 진행하고 있으며 고객에게 가치를 제공할 수 있는 혁신적인 첨단 보안기기 및 솔루션을 지속 개발할 계획입니다.

(2) 연구개발 담당조직

당사의 사업부 및 연구팀 산하의 연구조직에서 보안기술을 자체 개발하고 회사가 제조·판매 중인 제품의 고수익화를 추진하고 있습니다.

- 연구개발 담당조직(2022년 12월 31일 기준)

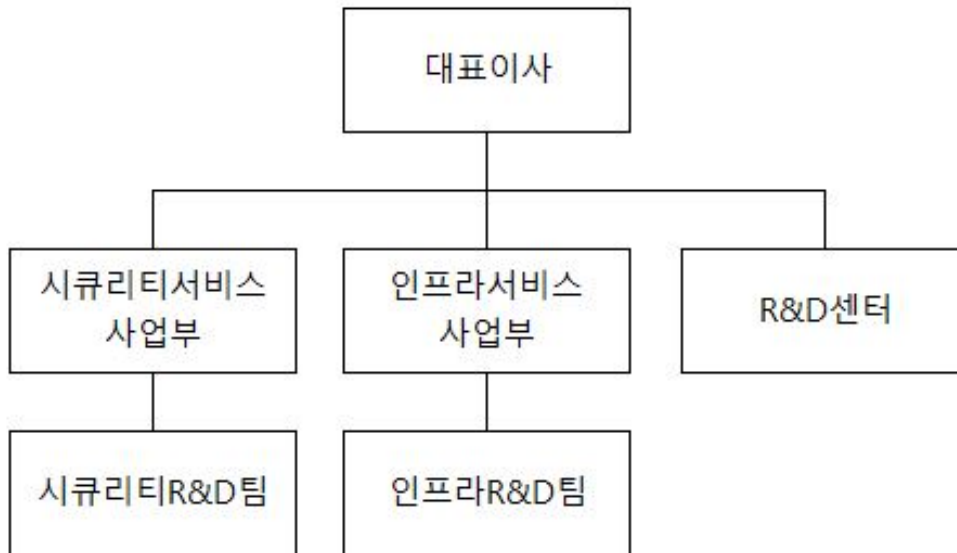

(3) 연구개발비용

당사의 공시대상기간(최근 3사업연도) 중 연구개발비용 현황은 다음과 같습니다.

(단위 : 백만원)

과 목	제46기	제45기	제44기	비 고
연구개발비용 계*	21,552	19,820	12,118	-
(정부보조금)	-	-	-	-
연구개발비 / 매출액 비율 [연구개발비용계÷당기매출액×100]	0.87%	0.86%	0.55%	-

※ 연결재무제표기준입니다.

※ 제46기, 제45기, 제44기는 한국채택국제회계기준(K-IFRS)에 따라 작성되었습니다.

(4) 연구개발실적

당사의 최근 3년간 연구개발 실적은 다음과 같습니다.

연 도	과제명	연구결과 및 기대효과
2020년	휴엔 2.0 아파트向 모바일카드	- 휴엔상품 경쟁력 제고를 위해 아파트너사와 연동 서비스 개발 * 제공 서비스 : 방문차량 서비스, 모바일 카드 서비스, SECOM ON 서비스 개발
	LGU+向 LTE 관제 통신기기 3종 개발	- LGU+사와의 협업 확대를 위한 LGU+向 관제통신기기 3종 개발 * 무선통신 변환기, 통신모듈(세콤스마트, 세콤 듀얼)
	카카오 주차플랫폼과 연동한 출동서비스	- 카카오의 주차 플랫폼과 당사의 주차 콜센터, 출동서비스를 결합한 상품의 공동개발
	클라우드 출입·근태 솔루션	- 출입/근태 SW관련 VOC 저감을 통한 운영 효율화와 WEB을 활용한 모니터링 및 사용 기준(제공서비스, 사용인원)에 따른 차등요금제 적용으로 서비스 차별화 추진
	아이폰 인증모듈 개발	- 기존리더기(13.56MHz)에 스티커형태의 모듈을 부착하여 아이폰 모바일카드를 지원할 수 있게 해주는 '아이폰용 인증모듈' 개발

	배송기사 모바일 카드	- 음식점/커피점 등 매장 고객처에 정기적으로 방문하는 배송기사 전용 모바일카드 개발
	UVIS 렌터카 플랫폼 고도화	- 모바일 APP기반 차량 원격 제어 솔루션 * 차량제어 Key 전송/관리, 원격 제어관리(도어 개폐/경적 등)
2021년	건물 시설관리 통합솔루션	- 소형건물 및 매장의 시설관리와 방법서비스를 하나의 시스템으로 통합, 원격관제가 가능한 솔루션 개발
	클라우드CCTV	- 저장장치 없이 카메라 단독 사용 영상 상품으로 최소한의 비용으로 영상감시 서비스 제공
	히트스캔	- 당사 얼굴인식리더에 발열감지모듈 부착, 발열 이상자 감지 및 마스크 착용 여부 검출
	영상 VMS 솔루션 카메라 채널수 확대	- 카메라로부터 영상을 수집하는 스트리밍 서버의 카메라 수용 능력 확장을 위한 서버 벤더, H/W사양 최적화로 원가 절감
	데스크탑형 얼굴등록기 개발	- 기존 얼굴등록기 H/W 구조 및 얼굴촬영 방식을 개선하여 얼굴솔루션 사용자 사진촬영 편리 및 기기 원가절감
	휴먼 홈네트워크 연동 내재화	- 홈네트워크社 세대기의 방범번호 모니터링용 프로그램 세대기가 설치된 아파트를 대상으로 로컬관제 기반의 단지 통합 방법을 제공하는 서비스
	S1-MDM 서비스 개발 *MDM (모바일단말관리)	- 휴대폰 모바일사원증이 발급된 인가자가 보안구역 출입을 위해 스피드게이트의 출입문 리더 태깅시 휴대폰의 카메라 및 녹음기능을 Lock하여 보안구역 내 안전한 모바일 환경을 제공하는 서비스 개발
	클라우드 매니저 얼굴리더 연동	- 개선된 얼굴인식 리더를 클라우드 매니저와 연동할 수 있도록 다양한 연동기능 구현
	SVMS 기능 개선	- SVMS 지능형 서버당 연동 가능한 카메라수 확대로 원가 절감
	컨트롤러Less 출입관리 시스템	- 컨트롤러 없이 리더기와 락, 클라우드매니저로 출입관리 서비스 제공
12V/24V 복합보조전원장치	- 원가절감 및 운영효율 목표달성을 위하여 기존 출입용 보조전원장치 5종 대체 가능한 고효율 12/24V 보조전원장치 도입	
2022년	U+ 클라우드CCTV PC뷰어	- 저장 영상 다운로드가 가능한 PC용 뷰어 프로그램 개발
	방법전용 프레임형 지문리더	- 방법 단독 소규모 계약처 전용으로 도어 프레임에 설치 가능한 소형 지문리더를 개발하여 지문 인증을 통한 출입, 방법 기능 제공
	UVIS운행기록 데이터 자동 자료제출	- 차량 운행기록 데이터 교통안전공단 자동 제출 서비스를 개발하여 차량운행기록장치(DTG) 데이터 교통안전공단 서버(e-TAS) 전송 자동화
	QR리더	- 고객사 QR시스템을 통해 발급된 QR코드를 이용, 출입관리 서비스를 제공하는데 사용하는 리더 개발
	세콤매니저(근태/식당) 연동 기능 개선	- 차세대 공무원 인사행정 시스템, 최신 더존 ERP(아마란스10) 등 외부 ERP 연동 기능 추가를 통한 경쟁력 제고
	모바일 얼굴등록 솔루션	- 얼굴리더 등록 편리성 향상을 위해 APP을 통한 셀프 얼굴등록 절차를 간소화하고 키오스크 얼굴등록 소요시간을 단축하여 서비스 편리성 향상
	클라우드 기반 관제 빅데이터 처리기술	- 클라우드 기술을 활용한 빅데이터 분석 플랫폼 구축, 데이터 수집 및 데이터 Lake 내 저장·분석체계·시각화, Connect X 연계, 클라우드형 新서비스 발굴 기반기술 확보
	개방형 SVMS 연동 플랫폼	- SVMS 연동 판매를 원하는 업체 대상으로 개방형 SDK 제공 및 SVMS 연동 솔루션 생태계 확보하여 SVMS 주문형 개발비 절감, 수익성 강화, 연동 솔루션Pool 확대
	중대재해 예방 SVMS	- 중대재해처벌법 시행에 따른 '안전' 관련 니즈 대응 위해 안전 상황 영상분석 알고리즘 및 알고리즘 탑재용 SVMS 개발

7. 기타 참고사항

1) 회사의 상표, 고객관리 정책

당사는 첨단 시큐리티 전문 기업으로서 TV·신문 등 각종 미디어 광고, 국내외 전시회 참가 등 브랜드 가치 제고 활동 및 3119구조단, 안심누리 봉사활동, 희망장학사업 등 다양한 사회공헌 활동을 전개하고 있습니다.

향후에도 고객 니즈(Needs)에 맞는 다양한 시큐리티 서비스를 개발하고, 첨단 기술력을 바탕으로 토탈 시큐리티 전문기업으로서의 브랜드 홍보를 강화할 계획입니다.

2) 지적재산권 보유현황

당사가 영위하는 사업과 관련하여 총 1,013건(특허 526 건 [기재한 특허 20건 포함], 디자인 261건, 상표 226건)의 지적재산권을 보유하고 있으며, 그 중 중요한 특허권의내역은 다음과 같습니다.

구분	발명의 명칭	취득일	취득소요기간
특허권	적응형 UWB 센서 및 이의 캘리브레이션 방법	2021-01-05	2년
특허권	생체 정보를 이용한 출입 제어 시스템 및 그 방법	2021-02-22	2년 1개월
특허권	영상 압축을 위한 고속 영상 부호화 방법 및 그 장치	2021-03-09	1년 8개월
특허권	안티 마스크 기능을 갖는 적외선 감지 장치	2021-04-02	1년 11개월
특허권	맞춤형 엘리베이터 광고 제공 시스템 및 이를 이용한 광고 제공방법	2021-05-11	2년 1개월
특허권	무선 신호 강도를 이용한 출입 인증 방법 및 그 장치	2021-06-18	2년
특허권	무선 데이터 송출 방법 및 시스템	2021-07-07	1년 7개월
특허권	블록체인을 이용한 불법출입자 검색시스템 및 이를 이용한 불법 출입자검색 방법	2021-09-15	1년 6개월
특허권	컨트롤러 설정 장치 및 방법	2021-09-23	1년 9개월
특허권	침입감지 시스템 및 방법	2021-10-12	2년
특허권	얼굴 인증을 기반으로 서비스를 지원하는 인증 서버 및 방법	2021-11-04	1년 6개월
특허권	다중 커스텀 사이트 배포 방법 및 그 장치	2021-12-24	1년 10개월
특허권	UWB 침입 감지 장치 및 그 감지 방법	2022-01-03	2년 1개월
특허권	출입 통제 기능을 갖는 패닉 바 어셈블리	2022-02-07	2년 3개월
특허권	적외선 대역 레이저 감지 장치	2022-03-30	1년 8개월
특허권	하우징에 장착된 이기종 카메라의 영상 동기화 방법 및 그 장치	2022-04-29	1년 5개월
특허권	비접촉 방식으로 승강기를 운용하는 방법 및 장치	2022-05-27	1년 5개월
특허권	열화상 센서를 이용한 체온 측정 방법 및 장치	2022-08-08	1년 9개월
특허권	반사판 기반 레이저 감지 장치 및 그의 외란광 노이즈 제거 방법	2022-08-31	2년 1개월
특허권	PTZ 카메라의 객체 추적 방법 및 장치	2022-12-26	1년 8개월

3) 법규 및 정부규제에 관한 사항

당사의 영업활동 등과 관련한 주요 법규로는 '경비업법'이 있으며 경비업의 건전한 운영에이바지함을 목적으로 경비업의 육성 및 발전과 그 체계적 관리에 관하여 필요한 사항을 규정하고 있습니다.

4) 사업부문의 시장여건 및 영업의 개황 등

(1) 시큐리티 서비스 사업

[산업의 특성 및 개요]

시큐리티 서비스 산업은 국가, 기업, 개인의 유·무형 자산 및 인적자원을 보호함으로써 안심과 안전의 가치를 제공하는 동시에 사회 안전망 구축에 기여하는 공익성이 큰 산업으로 시스템보안 서비스 제공 및 보안 관련 상품 판매를 영위하고 있으며, 사업 수행을 위하여 유무선 통신 및 IT를 비롯한 첨단 기술과 경험적 지식이 요구됩니다.

시스템보안 서비스는 주택이나 금융기관, 상점 등에 침입, 도난, 화재와 같은 이상상황을 감지할 수 있는 각종 감지기를 설치하고, 관제센터에서 이상 발생 여부를 실시간 모니터링하며, 이상 발생 시 출동요원의 긴급대처 및 경찰서, 소방서 등 관련 기관에 통보하여 신속하고 적절하게 대응함으로써 고객의 재산과 생명을 보호하는 사업입니다. 보안 상품 판매는 주로 고객의 안전을 지키기 위해 다양한 규모/업종의 고객을 대상으로 하여 영상, 출입 등의 보안 상품을 판매하는 사업입니다.

[산업의 성장성]

시큐리티 서비스 산업은 테러, 기업정보 유출 등 위협요인 증대와 소득 증가에 따른 생활수준 향상, 안심·안전에 대한 사회적 관심 증대, 물리·정보 보안의 융합화에 따른 기회요인 확대 등으로 지속 성장할 전망입니다. 국내 시큐리티 서비스 시장은 코로나로 인한 국내외 경기 침체에도 불구하고 언택트, 무인화 등에 따른 신규 수요가 증가하며 지속 성장세를 유지하고 있으며, 보안 제품 시장은 고화질, IP카메라로의 영상장비 교체 수요와 사회적 안전의식 강화에 따른 공공부문의 통합 관제센터 도입, 무인매장 솔루션 등 비대면 솔루션 보급 확대와 홈 IoT 확산에 따른 가정용 영상시장 개척 등으로 성장세를 유지하고 있습니다. 향후 국내 시큐리티 서비스 시장은 AI(인공지능), IoT(사물인터넷), Big Data(빅데이터), Cloud(클라우드) 등 기술의 발전과 타 산업과의 융·복합화 추세 등으로 신시장 창출이 기대됨에 따라 지속 성장이 전망됩니다. 또한, 시큐리티 서비스 산업은 응용 스펙트럼이 넓고 타 산업에의 파급 효과가 큰 산업으로 향후 4차 산업혁명이 진행됨에 따라 산업 및 생활 전반에 걸친 IoT 도입과 시로 인한 무인화·자동화가 진행되면서 원격 모니터링 및 실시간 제어, 긴급 대처, 사용자 인증 등으로 그 역할이 확대되고 있습니다.

[경기변동의 특성]

시큐리티 서비스 산업은 기본적인 안전에 대한 욕구를 충족시키는 산업 특성 상 경기 변동 영향을 비교적 적게 받는 것이 특징이며 내수경기 위축 및 경쟁사의 저가 영업지속 등 어려운 대내외 경영 여건에도 불구하고 꾸준한 성장세를 이어 왔습니다.

[국내외 시장여건 등]

시큐리티 서비스 산업은 사회 전반적인 안전에 대한 관심 고조와 1, 2인 가구의 증가, 장비 및 서비스 가격 하락 등으로 가정용 보안 시장의 성장이 기대되고 있으며, 상업용 시장에서는 영상감시 및 출입 통제 분야를 중심으로 지속적인 성장이 전망되고 있습니다.

[시장에서 경쟁력을 좌우하는 요인 및 회사의 경쟁상의 강점 등]

시큐리티 서비스 산업의 주요 경쟁력 요인은 첨단 기술, 서비스 인력 및 인프라, 운영 노하우 및 관제 모니터링, 솔루션 경쟁력 등이 있습니다. 당사는 보안전문 연구소를 보유하고 센서, 컨트롤러, 지능형 영상감시 시스템 등을 독자 기술로 개발하고 있습니다. 한국인터넷진흥원(KISA)으로부터 성능 인증을 받은 지능형 영상분석 알고리즘, 얼굴인식 알고리즘과 군용 레이더 기술을 민간 분야에 적용한 UWB(Ultra Wide Band) 레이더 기반의 침입 감지 기술 등 보안 분야의 첨단기술을 보유하고 있습니다. 이러한 기술을 기반으로 2016년 장영실상을 수상하였으며, 2019년에는 대한민국 안전기술대상과 대한민국 기술대상을 각각 수상한 바 있습니다. 또한, 전국을 관할하는 서비스 거점과 영업 및 출동 인력을 보유하고 있으며, 시큐리티 전문 연수원을 통해 정예 서비스 인력 양성에 주력하고 있습니다. 40여년간 축적된 노하우를 기반으로 독자적으로 구축한 통합관제센터를 수원과 대구에 보유하고

있으며, 비상상황 시에도 상호 백업 가능한 이중화 체계를 갖추고 있습니다.

그 결과 2022년 '한국산업의 브랜드 파워(K-BPI) 방범보안서비스 부문' 17년 연속 1위, '한국서비스 품질지수(KS-SQI) 무인경비부문' 10년 연속 1위, '한국 산업의 고객만족도(KCSI) 무인경비부문' 8년 연속 1위, '국가고객만족도(NCSI) 무인경비 부문' 2년 연속 1위에 선정 되는 등 서비스 품질과 브랜드 파워 모두 고객의 인정을 받으며 독보적 위치를 유지해오고 있습니다.

[사업의 미래 비전 및 신규사업]

당사는 방범 및 출동 서비스는 물론 조명, 가스 제어 등 생활 편의 서비스가 가능한 홈 전용 상품을 출시하였고, 가전업체 및 통신사와의 사업 제휴 등을 통해 가정용 시장을 적극 개척하고 있으며, 상업용 시장에 대해서는 스마트폰을 통해 각종 기능을 원격에서 제어하고 모니터링 할 수 있는 유·무선 복합상품, 클라우드 기술을 활용한 출입근태관리 솔루션 등 신상품을 출시하며 국내 시스템보안 서비스 분야에서의 시장점유율을 더욱 확고히 하고 있습니다.

뿐만 아니라, 이미 보유하고 있는 관제 모니터링 역량과 SKT, KT, LG유플러스의 MVNO망을 기반으로 모니터링 대상을 정보, 차량, 개인 등으로 확대하며 정보보안 관제 서비스, 차량운행관리 서비스, 개인안심 서비스 등의 신사업을 론칭하는 등 사업을 다각화하고 있습니다.

앞으로도 기존 사업역량을 기반으로 AI, IoT, Big Data 등의 첨단기술을 접목하여 초연결사회에 걸맞는 새로운 안심, 안전, 편의 서비스를 지속 발굴하여 시장을 선도해 나가겠습니다.

(2) 인프라 서비스 사업

[산업의 특성 및 개요]

인프라 서비스 사업의 부동산 서비스 부문은 건물 통합관리 솔루션을 제공하는 시설관리 중심의 FM(Facility Management), 건물 자산의 운영수익을 극대화하는 PM(Property Management) 및 부동산 컨설팅 사업을 전개하고 있습니다. FM사업은 시설운영, 유지보수, 보안, 미화, 주차, 안내 등 건물 시설관리 전반의 운영 및 유지관리 서비스를 제공하는 사업입니다. PM사업은 건물의 예산 수립 및 관리, 임대차관리, 빌딩 운영수익 향상 방안 수립, 부동산 운영 리스크관리, 기타 수입관리 등 고객의 부동산 가치를 극대화 하는 사업입니다. 부동산 컨설팅 사업은 빌딩 투자 자문 및 매입/매각, 사무실 임대차, 프로젝트 기획 및 설계 단계부터 건물 운영의 효율성을 고려하는 기술 컨설팅 등을 포함합니다. IMF 이전의 국내 대형빌딩들은 대부분 대기업들이 소유하면서 매매가 거의 이루어 지지 않아 건물주의 사업지원을 목적으로 하는 단순 건물 및 시설관리가 주를 이루었습니다. 그러나, IMF 이후 외국계 부동산 투자사의 국내진출이 확대되고 부동산 펀드에 의한 간접 투자시장이 확대되면서 전문역량을 갖춘 부동산 및 건물관리 업체에 대해 요구하는 서비스 수준이 높아졌습니다. 이에 따라 건물의 안전성과 쾌적성 관리를 넘어 임대마케팅, 컨설팅 등 다양한 건물자산 관리서비스가 중시되고 있습니다.

통합 보안 및 보안SI(System Integration) 부문은 빌딩, 공장, 복합시설 등 고객 시설물의 특징, 목적 및 환경에 따라 출입관리, 영상감시 등 각종 보안시스템과 솔루션을 종합적이고 효율적으로 설계·구축하고 운영 및 유지보수를 제공하는 사업으로, 단일 빌딩의 보안시스템 설치에서 GOP, 발전소 등 국가 주요시설의 보안 인프라 구축까지 광범위한 영역을 포괄하는 사업입니다.

[산업의 성장성]

국토교통부 통계누리에 의하면 2021년 기준 전국의 총 빌딩 수는 주택용, 상업용, 공업용, 문화사회용 기타 용도로 총 7,314,264동으로 집계되었습니다. 이중 부동산 서비스가 필요한 6층 이상 고층건물은 243,363동으로 전년에 비해 2.2% 증가 하였습니다. 최근 들어 건물의 전문적 관리 필요성 증대와 대형건물, IBS(Intelligent Building System, 지능형 빌딩시스템)의 등장으로 인프라 서비스에 대한 수요는 지속적으로 증가하는 추세입니다.

[경기변동의 특성]

부동산 서비스 사업은 내수 업종으로 건설경기 변동에 직·간접적으로 영향을 받고 있으나 1~3년 정도의 장기계약으로 이루어져 상대적으로 경기변동에 대한 영향이 적은 사업입니다. 통합 보안 및 보안SI(System Integration) 사업은 국내·외 경제 상황에 직·간접적으로 영향을 받고 있으나 전자, 제조업 등 기존 산업의 확대 및 바이오 등 신규 산업의 성장에 따라 통합 보안 시스템에 대한 니즈는 꾸준히 증가하고 있습니다.

[국내외 시장여건 등]

부동산 서비스 시장은 경제발전과 더불어 첨단, 대형화된 건물의 건설이 증가하고 있으며 이에 따른 체계적이고 효율적인 시설 유지 및 운영 관리에 대한 필요성이 증대되고 있습니다. 다만, 건설경기 침체 등에 따른 대형건물 신축 규모의 감소 시 단기적인 성장 둔화가 예상되나 장기적으로는 건물의 가치를 유지하고 건물내의 시설 및 설비를 효율적으로 운영하기 위한 활동이 증가되어 부동산 서비스 시장은 꾸준히 성장할 것으로 예상됩니다.

통합 보안 및 보안 SI(System Integration) 시장은 세계적으로 도시의 개방화, 광역화로 인한 공공부문의 수요 증가와 테러 등 위협요소의 다각화, ICT 기술의 융합화에 따라 시장이 빠르게 성장하고 있습니다. 국내 시장의 경우 안전에 대한 관심과 정부의 투자가 증가함에 따라 사회 안전망 구축 및 국방 과학화를 위한 다양한 사업 기회가 발생할 것으로 예상되고 있으며 글로벌 시장은 중동, 동남아 등 신흥국 시장을 중심으로 빌딩, 공항, 산업시설 등에 대한 통합 보안 및 보안 SI시장에 대한 수요의 증가가 예상되고 있습니다.

[시장에서 경쟁력을 좌우하는 요인 및 회사의 경쟁상의 강점 등]

인프라 서비스 사업의 경쟁 요인은 전문 지식과 우수한 인적역량, 다양한 레퍼런스 확보 및 사업수행 경험에 기반한 차별화된 서비스 품질입니다. 부동산 서비스는 부동산 서비스 전 영역을 아우르는 전문화된 인력과 통합적인 서비스 제공 체계를 갖추고 다변화된 시장 니즈에 선도적으로 대응하고 있습니다. 통합 보안 및 보안SI(System Integration)는 보안 컨설팅 등 관련 전문 지식과 다양한 업종의 고객 요구를 충족하며 축적한 레퍼런스를 기반으로, 고객 니즈에 맞는 최적의 솔루션을 제안, 설계, 시공 및 유지보수 할 수 있는 역량을 보유하고 있습니다.

당사의 부동산 서비스 사업 역량은 국내 최상위권 수준으로 일반 오피스빌딩 뿐만 아니라 초고층빌딩, 호텔, 병원, 연구소, 연수원, 스포츠경기장 등 다양한 유형의 부동산 서비스 경험을 통해 축적된 선진 매뉴얼, SOP(Standard Operating Procedure, 표준운영절차) 및 사고예방 체계 구축 등 차별화된 부동산 서비스 노하우를 보유하고 있으며 부동산 라이프 사이클별로 필요한 투자자문, 매매자문, 리서치, 임대차 컨설팅 및 FM(Facility Management) 운영 컨설팅 등 다양한 부동산 서비스를 제공할 수 있는 우수한 인력과 노하우를 보유하고 있습니다. 또한, 2016년 블루에셋 기술교육센터 개관, 2016년부터 2022년까지 7년 연속으로 한국서비스대상(KSGP) 빌딩관리부문 대상을 수상하는 등 서비스 품질 확보를 위해 지속적으로 노력하고 있습니다.

[사업의 미래 비전 및 신규사업]

2014년 1월 10일 양수한 부동산서비스 사업의 인수 효과를 극대화하기 위하여 기존 시스템보안 서비스 사업의 관제기술과 서비스 인프라를 접목한 새로운 부동산 서비스 발굴에 노력을 기울이고 있습니다. 60여년의 부동산 서비스 노하우와 시스템 보안 서비스의 센싱-모니터링 기술을 결합한 스마트 주차관리, 스마트 케어존 서비스에 이어 2021년 9월에는 원격 모니터링 기반의 스마트 건물관리 솔루션 '에스원 블루스캔'을 출시하였습니다. 이를 통하여 기존 대형 빌딩뿐만 아니라 대학, 아파트 등 다수 중소형 빌딩을 보유/관리하고 있는 고객을 대상으로 서비스를 확대해 나갈 계획입니다.

통합 보안 및 보안SI(System Integration) 부문은 모니터링, 영상감지, 출입 등 각 분야에서 지속적으로 사업역량을 강화해 나가고 있습니다. 당사는 그간 대규모 시설의 효율적인 관리가 가능하도록 1,000대 이상의 카메라를 연결한 지능형 모니터링 시스템을 출시했으며, 지능형 영상분석 기술을 공장의 안전환경 분야, 터널/교량 내 사고 자동 감지 등에 적용 하는 등 민간/공공의 안전 관련 영상감

시 분야에 대한 공략도 가속화 하고 있습니다. 또한, 차세대 기업용 보안솔루션 '클레스(CLES)'는 얼굴인식 기반의 보안 게이트를 포함해 내방객 출입관리, 모바일 사원증 등의 서비스로 출입관리 시장의 트렌드를 선도해 왔습니다. 또한, GOP 지역에 침입, 영상감시, 종합상황실 등 통합보안 시스템을 구축하는 GOP 과학화 경계 시스템사업을 수주하는 등 공공 및 국방 분야의 대형 보안 SI사업 분야에서도 역량을 발휘해 왔습니다. 한편, 해외에서도 중국, 베트남 등에 거점을 설립하고 그룹의 건설 관련 관계사 및 해외로 진출하는 국내 기업들과 협업을 통해 글로벌 보안 SI시장을 공략하고 있습니다.

5) 사업부문별 요약 재무현황

(기준일 : 2022.12.31)

(단위 : 백만원)

	구분	제46기	제45기	제44기
시큐리티 서비스	매출액	1,239,341	1,186,500	1,163,881
	영업이익	105,796	101,262	132,499
	총자산	1,418,703	1,359,340	1,290,793
인프라 서비스	매출액	1,228,619	1,125,989	1,059,460
	영업이익	98,343	78,403	71,964
	총자산	656,956	613,633	615,897
합 계	매출액	2,467,960	2,312,489	2,223,341
	영업이익	204,139	179,665	204,463
	총자산	2,075,659	1,972,973	1,906,690

※ 각 사업부문별 요약 재무 현황은 부문 간 내부거래를 포함하고 있습니다.

※ 제46기 1분기부터 사업부문을 변경하여 기재하였으며 이에따라 제45기, 제44기 기간도 재작성하였습니다.

※ 사업부문 중 기타 부문은 시큐리티 서비스 부문에 포함하여 작성하였습니다.

III. 재무에 관한 사항

1. 요약재무정보

1) 요약연결재무정보

(단위 : 백만원)

구 분	제 46 기 (2022년 12월말)	제 45 기 (2021년 12월말)	제 44 기 (2020년 12월말)
[유동자산]	950,422	864,356	797,745
· 현금및현금성자산	238,856	218,900	213,173
· 단기금융자산	385,319	371,782	299,802
· 매출채권및기타채권	161,640	138,135	136,697
· 계약자산	40,720	18,416	30,928
· 미수수익	5,680	1,855	963
· 재고자산	17,702	16,081	43,993
· 선급금	3,710	8,907	4,468
· 선급비용	79,034	68,128	63,277
· 부가세대급금	119	97	4,444
· 대여금및수취채권	17,642	22,055	-
[비유동자산]	1,125,237	1,108,617	1,108,945
· 장기계약자산	3,532	3,426	3,622
· 장기금융자산	6	6	6
· 기타포괄손익-공정가치금융자산	14,543	16,446	21,277
· 당기손익-공정가치금융자산	15,138	15,167	6,547
· 대여금및수취채권	29,645	23,370	49,850
· 공동기업투자주식	2,460	2,468	2,526
· 투자부동산	22,007	22,007	-
· 유형자산	474,713	478,305	469,576
· 무형자산	405,722	419,918	432,564
· 사용권자산	46,063	49,664	54,780
· 장기선급비용	71,772	62,734	56,728
· 순확정급여자산	38,314	12,329	9,115
· 이연법인세자산	1,322	2,777	2,354
자산총계	2,075,659	1,972,973	1,906,690
[유동부채]	444,738	417,273	412,946
[비유동부채]	107,932	112,804	109,559
부채총계	552,670	530,077	522,505
[지배기업의 소유지분]	1,522,966	1,442,871	1,384,160
· 자본금	19,000	19,000	19,000

· 주식발행초과금	192,914	192,914	192,914
· 이익잉여금	1,460,752	1,378,587	1,324,033
· 기타자본항목	△149,700	△147,630	△151,787
[비지배지분]	23	25	25
자본총계	1,522,989	1,442,896	1,384,185
구 분	제 46 기 (2022년 1월 1일~ 2022년 12월 31일)	제 45 기 (2021년 1월 1일~ 2021년 12월 31일)	제 44 기 (2020년 1월 1일~ 2020년 12월 31일)
매출액	2,467,960	2,312,489	2,223,341
영업이익	204,139	179,665	204,463
연결당기순이익	151,031	128,991	142,090
- 지배기업 소유주지분	151,032	128,992	142,090
- 비지배지분	△1	△1	-
기본 주당순이익	4,467원	3,815원	4,203원
희석 주당순이익	4,467원	3,815원	4,203원
연결에 포함된 회사수	6개	6개	7개

[△는 부(-)의 수치임]

※ 제46기, 제45기, 제44기 연결재무제표는 한국채택국제회계기준 (K-IFRS)에 따라 작성되었습니다.

※ 기업회계기준서 제1001호 "재무제표 표시" 를 적용하여 매출에서 매출원가 및 판매비와 관리비를

차감하여 영업이익을 산출하여 연결재무제표를 작성하였습니다.

※ 당사는 최상위 지배기업이므로, 타 법인의 연결실체에 포함되지 않습니다.

※ 당사는 국내 3개, 해외 3개, 총 6개의 종속기업을 보유하고 있으며, 당사 종속기업 중 상장된 기업은

없습니다. (SOCM LLC는 제45기 중 청산되어 연결에 포함된 회사에서 제외하였습니다.)

※ 제46기의 연결재무정보는 2023년 3월 16일에 개최될 정기주주총회 승인전 금액을 기준으로 작성하였으며, 향후 정기주주총회에서 재무제표 승인관련 안건이 부결되거나 수정이 발생한 경우 정정보고서를 통해 그 내용 및 사유 등을 반영할 예정입니다.

2) 요약별도재무정보

(단위 : 백만원)

구 분	제 46 기 (2022년 12월말)	제 45 기 (2021년 12월말)	제 44 기 (2020년 12월말)
[유동자산]	866,827	789,392	742,801
· 현금및현금성자산	190,131	172,040	178,648
· 단기금융자산	364,762	359,782	290,903
· 매출채권및기타채권	154,206	126,935	132,201
· 계약자산	38,937	18,416	30,928
· 미수수익	5,609	1,848	959

· 재고자산	15,370	13,604	42,219
· 선급금	2,310	7,841	3,875
· 선급비용	78,853	67,930	63,068
· 대여금및수취채권	16,649	20,996	-
[비유동자산]	1,118,872	1,110,081	1,106,685
· 장기계약자산	3,532	3,426	3,622
· 장기금융자산	6	6	6
· 기타포괄손익-공정가치금융자산	14,543	16,447	21,277
· 당기손익-공정가치금융자산	13,185	13,137	4,492
· 대여금및수취채권	27,632	23,344	48,421
· 종속기업및공동기업지분증권	11,176	11,177	10,983
· 투자부동산	22,007	22,007	-
· 유형자산	473,242	476,989	468,117
· 무형자산	404,894	419,252	431,899
· 사용권자산	45,409	49,321	54,213
· 장기선급비용	71,763	62,721	56,725
· 순확정급여자산	31,483	12,254	6,930
자산총계	1,985,699	1,899,473	1,849,486
[유동부채]	411,013	384,698	382,452
[비유동부채]	101,245	105,640	102,100
부채총계	512,258	490,338	484,552
[자본금]	19,000	19,000	19,000
[주식발행초과금]	192,914	192,914	192,914
[이익잉여금]	1,411,353	1,345,583	1,303,956
[기타자본항목]	△149,826	△148,362	△150,936
자본총계	1,473,441	1,409,135	1,364,934
종속·관계·공동기업 투자주식의 평가방법	원가법	원가법	원가법
구 분	제 46 기 (2022년 1월 1일~ 2022년 12월 31일)	제 45 기 (2021년 1월 1일~ 2021년 12월 31일)	제 44 기 (2020년 1월 1일~ 2020년 12월 31일)
매출액	2,427,260	2,277,129	2,189,076
영업이익	192,825	165,458	193,036
당기순이익	141,531	116,295	132,930
기본 주당순이익	4,186원	3,440원	3,932원
희석 주당순이익	4,186원	3,440원	3,932원

[△는 부(-)의 수치임]

※ 제46기, 제45기, 제44기 재무제표는 한국채택국제회계기준 (K-IFRS)에 따라 작성되었습니다.

※ 기업회계기준서 제1001호 "재무제표 표시" 를 적용하여 매출에서 매출원가 및 판매비와 관리비를

차감하여 영업이익을 산출하여 재무제표를 작성하였습니다.

※ 제46기의 재무정보는 2023년 3월 16일에 개최될 정기주주총회 승인전 금액을 기준으로 작성하였으며, 향후 정기주주총회에서 재무제표 승인관련 안건이 부결되거나 수정이 발생한 경우 정정보고서를 통해 그 내용 및 사유 등을 반영할 예정입니다.

2. 연결재무제표

연결 재무상태표

제 46 기 2022.12.31 현재
 제 45 기 2021.12.31 현재
 제 44 기 2020.12.31 현재

(단위 : 원)

	제 46 기	제 45 기	제 44 기
자산			
Ⅰ. 유동자산	950,422,185,740	864,355,191,815	797,744,555,439
(1) 현금및현금성자산	238,856,121,359	218,899,850,568	213,172,898,180
(2) 단기금융자산	385,318,851,157	371,782,358,523	299,802,544,330
(3) 매출채권및기타채권	161,639,993,129	138,134,681,782	136,697,278,292
(4) 계약자산	40,719,736,030	18,416,119,545	30,927,713,411
(5) 미수수익	5,679,775,999	1,854,724,683	963,121,731
(6) 재고자산	17,702,423,813	16,080,983,712	43,992,867,397
(7) 선급금	3,710,407,855	8,906,973,982	4,467,949,166
(8) 선급비용	79,034,341,806	68,127,702,399	63,276,633,615
(9) 부가세대급금	119,121,245	97,227,029	4,443,549,317
(10) 대여금및수취채권	17,641,413,347	22,054,569,592	
Ⅱ. 비유동자산	1,125,236,409,762	1,108,617,310,442	1,108,945,137,583
(1) 장기계약자산	3,531,866,786	3,426,248,962	3,621,660,831
(2) 장기금융자산	6,000,000	6,000,000	6,000,000
(3) 기타포괄손익-공정가치금융자산	14,543,017,547	16,446,304,857	21,277,111,327
(4) 당기손익-공정가치금융자산	15,138,357,576	15,167,485,548	6,546,721,286
(5) 대여금및수취채권	29,644,670,222	23,370,126,537	49,849,800,966
(6) 공동기업투자주식	2,459,627,811	2,468,095,202	2,525,716,253
(7) 투자부동산	22,006,758,600	22,006,758,600	
(8) 유형자산	474,713,277,975	478,304,508,094	469,575,844,787
(9) 무형자산	405,722,224,361	419,918,319,678	432,564,691,240
(10) 사용권자산	46,062,691,542	49,664,432,693	54,779,638,797
(11) 장기선급비용	71,771,929,958	62,733,837,850	56,728,318,048
(12) 순확정급여자산	38,314,191,987	12,328,545,213	9,114,989,598
(13) 이연법인세자산	1,321,795,397	2,776,647,208	2,354,644,450

자산총계	2,075,658,595,502	1,972,972,502,257	1,906,689,693,022
부채			
Ⅰ.유동부채	444,737,224,516	417,273,343,011	412,945,796,807
(1)매입채무및기타채무	237,136,729,203	218,289,592,313	217,494,471,939
(2)리스부채	20,526,166,961	18,666,339,563	18,356,584,851
(3)부가세예수금	24,902,958,527	24,185,366,457	29,238,830,749
(4)미지급법인세	27,543,079,845	17,676,257,645	21,341,474,336
(5)선수금	74,991,357,797	79,427,909,638	69,401,768,990
(6)선수수익	18,411,770,577	16,234,064,805	15,618,212,961
(7)예수금	9,188,476,130	9,422,583,789	7,386,939,533
(8)유동성 예수보증금	32,036,685,476	33,371,228,801	34,107,513,448
Ⅱ.비유동부채	107,932,108,419	112,803,354,743	109,559,244,177
(1)장기성매입채무및기타채무	6,571,754,100	8,635,754,100	7,119,068,775
(2)장기리스부채	26,410,563,833	31,267,842,704	37,258,854,312
(3)순확정급여부채		121,905,915	996,777,085
(4)이연법인세부채	11,040,409,879	6,203,885,746	2,870,905,104
(5)예수보증금	5,209,124,204	4,870,474,634	4,898,396,680
(6)충당부채	3,676,187,486	3,560,569,816	1,428,702,985
(7)장기선수수익	16,784,766,835	15,681,592,465	14,220,035,527
(8)기타비유동부채	38,239,302,082	42,461,329,363	40,766,503,709
부채총계	552,669,332,935	530,076,697,754	522,505,040,984
자본			
Ⅰ.지배기업의 소유지분	1,522,965,763,397	1,442,871,269,516	1,384,159,336,534
(1)자본금	18,999,589,000	18,999,589,000	18,999,589,000
1.보통주자본금	18,999,589,000	18,999,589,000	18,999,589,000
(2)주식발행초과금	192,913,601,374	192,913,601,374	192,913,601,374
(3)이익잉여금	1,460,752,209,838	1,378,586,893,437	1,324,033,322,914
(4)기타자본항목	(149,699,636,815)	(147,628,814,295)	(151,787,176,754)
Ⅱ.비지배지분	23,499,170	24,534,987	25,315,504
자본총계	1,522,989,262,567	1,442,895,804,503	1,384,184,652,038
부채와자본총계	2,075,658,595,502	1,972,972,502,257	1,906,689,693,022

연결 손익계산서

제 46 기 2022.01.01 부터 2022.12.31 까지

제 45 기 2021.01.01 부터 2021.12.31 까지

제 44 기 2020.01.01 부터 2020.12.31 까지

(단위 : 원)

	제 46 기	제 45 기	제 44 기
--	--------	--------	--------

I.매출액	2,467,960,276,573	2,312,489,059,004	2,223,340,509,340
II.매출원가	1,876,917,910,496	1,756,970,435,411	1,672,120,747,514
III.매출총이익	591,042,366,077	555,518,623,593	551,219,761,826
IV.판매비와관리비	386,903,461,787	375,853,679,446	346,757,073,614
V.영업이익	204,138,904,290	179,664,944,147	204,462,688,212
VI.기타영업외수익	9,819,414,196	10,531,999,398	7,719,608,614
VII.기타영업외비용	23,819,054,157	23,264,737,853	27,613,075,185
VIII.금융수익	12,491,799,276	4,968,336,443	4,165,189,217
IX.금융비용	1,870,793,445	1,157,435,184	1,357,039,454
X.법인세비용차감전순이익	200,760,270,160	170,743,106,951	187,377,371,404
XI.법인세비용	49,729,437,339	41,752,210,548	45,287,786,530
XII.당기순이익	151,030,832,821	128,990,896,403	142,089,584,874
XIII.당기순이익(손실)의 귀속			
(1)지배기업 소유주지분	151,031,868,638	128,991,676,920	142,090,241,747
(2)비지배지분	(1,035,817)	(780,517)	(656,873)
XIV.주당이익			
(1)기본주당순이익 (단위 : 원)	4,467	3,815	4,203
(2)희석주당순이익 (단위 : 원)	4,467	3,815	4,203

연결 포괄손익계산서

제 46 기 2022.01.01 부터 2022.12.31 까지
제 45 기 2021.01.01 부터 2021.12.31 까지
제 44 기 2020.01.01 부터 2020.12.31 까지

(단위 : 원)

	제 46 기	제 45 기	제 44 기
I.당기순이익	151,030,832,821	128,990,896,403	142,089,584,874
II.기타포괄손익	13,588,222,743	14,278,671,788	(985,812,861)
(1)당기손익으로 재분류되지 않는 항목			
1.순확정급여부채(자산)의 재측정요소	15,659,045,263	10,120,309,329	(1,130,228,377)
2.기타포괄손익-공정가치 금융자산 평가손익	(1,463,627,941)	2,573,539,034	383,855,085
(2)후속적으로 당기손익으로 재분류될 수 있는 항목			
1.해외사업환산손익	(607,194,579)	1,584,823,425	(239,439,569)
III.당기총포괄손익	164,619,055,564	143,269,568,191	141,103,772,013
IV.당기총포괄손익의 귀속			
(1)지배기업 소유주지분	164,620,091,381	143,270,348,708	141,104,428,886

(2)비지배지분	(1,035,817)	(780,517)	(656,873)
----------	-------------	-----------	-----------

연결 자본변동표

제 46 기 2022.01.01 부터 2022.12.31 까지

제 45 기 2021.01.01 부터 2021.12.31 까지

제 44 기 2020.01.01 부터 2020.12.31 까지

(단위 : 원)

	자본						
	지배기업 소유주지분					비지배지분	자본 합계
	자본금	주식발행초과금	이익잉여금	기타자본항목	지배기업 소유주지분 합계		
2020.01.01 (I .기초자본)	18,999,589,000	192,913,601,374	1,267,598,907,044	(151,931,592,270)	1,327,580,505,148	25,972,377	1,327,606,477,525
II.총포괄 이익	(1)당기순이익		142,090,241,747		142,090,241,747	(656,873)	142,089,584,874
	(2)기타포괄손익 - 공정가치 금융자산 평가손익			383,855,085	383,855,085		383,855,085
	(3)순확정급여부채 (자산)의 재측정요 소		(1,130,228,377)		(1,130,228,377)		(1,130,228,377)
	(4)해외사업환산손 익			(239,439,569)	(239,439,569)		(239,439,569)
III.소유주 와의 거래	(1)배당		(84,525,597,500)		(84,525,597,500)		(84,525,597,500)
	(2)기타						
2020.12.31 (IV.기말자본)	18,999,589,000	192,913,601,374	1,324,033,322,914	(151,787,176,754)	1,384,159,336,534	25,315,504	1,384,184,652,038
2021.01.01 (I .기초자본)	18,999,589,000	192,913,601,374	1,324,033,322,914	(151,787,176,754)	1,384,159,336,534	25,315,504	1,384,184,652,038
II.총포괄 이익	(1)당기순이익		128,991,676,920		128,991,676,920	(780,517)	128,990,896,403
	(2)기타포괄손익 - 공정가치 금융자산 평가손익			2,573,539,034	2,573,539,034		2,573,539,034
	(3)순확정급여부채 (자산)의 재측정요 소		10,120,309,329		10,120,309,329		10,120,309,329
	(4)해외사업환산손 익			1,584,823,425	1,584,823,425		1,584,823,425
III.소유주 와의 거래	(1)배당		(84,525,597,500)		(84,525,597,500)		(84,525,597,500)
	(2)기타		(32,818,226)		(32,818,226)		(32,818,226)
2021.12.31 (IV.기말자본)	18,999,589,000	192,913,601,374	1,378,586,893,437	(147,628,814,295)	1,442,871,269,516	24,534,987	1,442,895,804,503
2022.01.01 (I .기초자본)	18,999,589,000	192,913,601,374	1,378,586,893,437	(147,628,814,295)	1,442,871,269,516	24,534,987	1,442,895,804,503
II.총포괄 이익	(1)당기순이익		151,031,868,638		151,031,868,638	(1,035,817)	151,030,832,821
	(2)기타포괄손익 - 공정가치 금융자산 평가손익			(1,463,627,941)	(1,463,627,941)		(1,463,627,941)
	(3)순확정급여부채 (자산)의 재측정요 소		15,659,045,263		15,659,045,263		15,659,045,263
	(4)해외사업환산손 익			(607,194,579)	(607,194,579)		(607,194,579)

III.소유주	(1)배당			(84,525,597,500)		(84,525,597,500)		(84,525,597,500)
와의 거래	(2)기타							
2022.12.31 (IV.기말자본)		18,999,589,000	192,913,601,374	1,460,752,209,838	(149,699,636,815)	1,522,965,763,397	23,499,170	1,522,989,262,567

연결 현금흐름표

제 46 기 2022.01.01 부터 2022.12.31 까지

제 45 기 2021.01.01 부터 2021.12.31 까지

제 44 기 2020.01.01 부터 2020.12.31 까지

(단위 : 원)

	제 46 기	제 45 기	제 44 기
I.영업활동 현금흐름	277,448,190,365	333,298,813,818	346,419,033,180
(1)영업에서 창출된 현금흐름	312,429,849,142	371,318,059,651	388,842,115,732
1.당기순이익	151,030,832,821	128,990,896,403	142,089,584,874
2.조정	261,646,216,618	263,413,016,212	266,892,821,644
3.영업활동관련 자산,부채의 변동	(100,247,200,297)	(21,085,852,964)	(20,140,290,786)
(2)이자의 수취	7,572,003,806	3,282,634,159	4,454,242,685
(3)이자의 지급	(981,806,635)	(927,225,594)	(1,058,519,633)
(4)배당금의 수취	1,096,184,294	1,136,540,389	513,736,767
(5)법인세 납부액	(42,668,040,242)	(41,511,194,787)	(46,332,542,371)
II.투자활동 현금흐름	(151,570,872,498)	(223,397,173,258)	(229,876,055,066)
(1)단기금융상품의 취득	(428,400,000,000)	(485,527,449,393)	(448,240,435,200)
(2)단기금융상품의 처분	413,820,000,000	413,547,635,200	375,189,016,980
(3)기타포괄손익 - 공정가치금융자산의 취득			(10,500,000,000)
(4)당기손익 - 공정가치금융자산의 취득			(4,000,000,000)
(5)당기손익 - 공정가치금융자산의 처분		27,058,888	
(6)유형자산의 취득	(136,950,831,717)	(155,666,213,906)	(140,534,142,019)
(7)유형자산의 처분	90,833,160	155,407,851	113,097,015
(8)무형자산의 취득	(968,704,867)	(379,579,716)	(462,401,538)
(9)무형자산의 처분	2,600,000,000		63,361,706
(10)보증금의 증가	(9,447,304,983)	(1,344,985,100)	(4,093,977,592)
(11)보증금의 감소	7,685,135,909	5,682,510,786	2,589,425,582
(12)종속기업지분증권의 처분		108,442,132	
III.재무활동 현금흐름	(105,351,471,127)	(105,406,679,408)	(103,767,868,625)
(1)배당금의 지급	(84,525,597,500)	(84,525,597,500)	(84,525,597,500)
(2)리스부채의 지급	(20,825,873,627)	(20,881,081,908)	(19,242,271,125)
IV.현금흐름의 외화환산차이	(569,575,949)	1,231,991,236	(184,216,942)
V.현금및현금성자산의 순증감	19,956,270,791	5,726,952,388	12,590,892,547
VI.기초의 현금및현금성자산	218,899,850,568	213,172,898,180	200,582,005,633

Ⅶ. 당기말의 현금및현금성자산	238,856,121,359	218,899,850,568	213,172,898,180
------------------	-----------------	-----------------	-----------------

※ 상기 연결재무제표(연결재무상태표, 연결포괄손익계산서, 연결자본변동표, 연결현금흐름표)는 주주총회 승인전 재무제표로 향후 정기주주총회에서 재무제표 승인 관련하여 안건이 부결되거나 수정이 발생한 경우 정정보고서를 통해 내용 및 사유 등을 반영할 예정입니다.

3. 연결재무제표 주식

제 46 (당) 기 2022년 12월 31일 현재

제 45 (전) 기 2021년 12월 31일 현재

주식회사 에스원과 그 종속기업들

1. 일반적 사항

이 재무제표는 기업회계기준서 제1110호 '연결재무제표'에 의한 지배회사인 주식회사 에스원(이하 "회사")과 주식회사 휴먼티에스에스 등 6개의 종속회사(이하 주식회사 에스원과 그 종속회사를 일괄하여 "연결회사")를 연결대상으로 하여 작성한 연결재무제표입니다.

회사는 1977년 11월에 경비 및 안전관리 용역업을 목적으로 설립되어, 안전관리에 관한 용역제공, 설비기기시스템의 판매 및 보전업무, 건물관리 등을 주된 영업으로 영위하고 있습니다. 회사는 1980년 9월 SECOM CO., LTD. 의 출자로 합작투자기업이 되었으며 1995년 12월 13일 기업을 공개하고, 1996년 1월 30일 한국거래소에 주식을 상장하였습니다.

회사의 자본금은 설립 후 수차례의 증자를 거쳐 당기말 현재 19,000백만원이며, 당기말 현재 회사의 주요 주주는 SECOM CO., LTD. (25.65%), 삼성 계열사(계열사 지분합계 20.57%)등으로 구성되어 있습니다.

1.1 종속기업 현황

가. 보고기간종료일 현재 회사의 종속기업 현황은 다음과 같습니다.

회 사 명	소재국	당기말		전기말		결산월	업 종
		지배지분율	비지배 지분율	지배지분율	비지배 지분율		
(주)휴먼티에스에스	대한민국	100.00%	-	100.00%	-	12월	보안시스템서비스
에스원씨알엠(주)	대한민국	100.00%	-	100.00%	-	12월	콜센터 및 텔레마케팅
삼성(북경)안방계통기술유한공사	중국	100.00%	-	100.00%	-	12월	보안시스템서비스
S-1 CORPORATION VIETNAM CO., LTD	베트남	100.00%	-	100.00%	-	12월	보안시스템서비스
에스브이아이씨35호신기술사업투자조합	대한민국	99.00%	1.00%	99.00%	1.00%	12월	신기술사업자, 벤처기업 투자
S-1 CORPORATION HUNGARY LLC	헝가리	100.00%	-	100.00%	-	12월	보안시스템서비스

나. 보고기간말 현재 종속기업의 요약재무정보는 다음과 같습니다.

(1) 요약 재무상태

(단위: 원)

회 사 명	당기말		전기말	
	자산총액	부채총액	자산총액	부채총액

(주)휴먼티에스에스	56,401,325,604	28,885,828,046	46,766,276,627	28,442,910,937
에스원씨알엠(주)	5,003,947,138	2,206,114,180	4,276,817,494	2,270,930,876
삼성(북경)안방계통기술유한공사	18,071,841,706	2,231,203,413	15,905,699,181	2,575,546,553
S-1 CORPORATION VIETNAM CO., LTD	11,181,036,602	4,969,272,875	5,336,145,289	982,508,097
에스브이아이씨35호신기술사업투자조합	2,352,226,950	2,310,000	2,469,315,941	15,817,268
S-1 CORPORATION HUNGARY LLC	7,231,468,261	3,681,941,200	8,840,939,844	6,838,232,996

(2) 요약 손익계산서

(단위: 원)

회 사 명	당기			전기		
	매출액	당기손익	당기포괄손익	매출액	당기손익	당기포괄손익
(주)휴먼티에스에스	180,009,714,040	3,018,774,309	9,192,131,868	178,830,894,900	8,028,215,421	7,762,084,530
에스원씨알엠(주)	14,723,767,000	70,139,150	791,946,340	13,897,538,526	127,170,478	655,621,314
삼성(북경)안방계통기술유한공사	17,874,749,618	3,014,548,489	3,014,548,489	17,467,720,684	2,505,498,858	2,505,498,858
S-1 CORPORATION VIETNAM CO., LTD	10,176,158,134	1,769,382,672	1,769,382,672	5,089,412,818	464,775,239	464,775,239
에스브이아이씨35호신기술사업투자조합	7,279,327	(103,581,723)	(103,581,723)	1,910,852	(78,051,719)	(78,051,719)
S-1 CORPORATION HUNGARY LLC	14,725,226,085	1,738,695,831	1,738,695,831	12,736,893,097	1,705,501,694	1,705,501,694

2. 중요한 회계처리방침

다음은 연결재무제표의 작성에 적용된 주요한 회계정책입니다. 이러한 정책은 별도의 언급이 없다면, 표시된 회계기간에 계속적으로 적용됩니다.

2.1 재무제표 작성기준

연결회사의 연결재무제표는 '주식회사 등의 외부감사에 관한 법률'에 따라 제정된 한국채택 국제회계기준에 따라 작성되었습니다.

연결재무제표는 금융상품등 아래 회계정책에서 별도로 언급하고 있는 사항을 제외하고는 역사적 원가를 기준으로 작성되었습니다. 본 연결재무제표는 원화로 표시되어 있으며 다른 언급이 있는 경우를 제외하고는 원 단위로 표시되어 있습니다.

2.2 연결회사가 채택한 제·개정 기준서

연결회사는 2022년 1월 1일 이후 최초로 시작되는 회계연도에 시행되는 기준서와 개정사항을 최초 적용하였습니다. 연결회사는 공표되었으나 시행되지 않은 기준서, 해석서 개정사항을 조기적용한 바 없습니다.

기업회계기준서 제1037호 '충당부채, 우발부채 및 우발자산' 개정 - 손실부담계약의계약이행 원가

손실부담계약은 계약상 의무의 이행에 필요한 회피 불가능 원가(즉, 연결회사가 계약을 보유

하고 있기 때문에 회피할 수 없는 원가)가 그 계약에서 받을 것으로 예상되는 경제적 효익을 초과하는 계약입니다.

이 개정사항은 계약이 손실부담계약인지를 평가할 때 증분원가(예: 직접 노무원가 및재료원가)와 계약을 이행하는 데 직접 관련되는 그 밖의 원가의 배분액(예: 계약 이행에 사용하는 유형자산의 감가상각비, 계약 관리·감독 원가)를 모두 포함하여 재화나용역을 제공하기 위한 계약과 직접 관련된 원가를 포함해야 한다고 명확히 하였습니다. 일반관리원가는 계약에 직접 관련되지 않으며 계약에 따라 거래 상대방에게 명백히 청구할 수 있는 경우가 아니라면 제외합니다.

연결회사는 보고기간 초에 모든 의무를 이행하지 않은 계약에 이 개정사항을 적용하였습니다. 연결회사는 당기 중 이 개정사항의 적용 범위에 해당하는 손실부담계약이 없으므로 개정사항이 연결재무제표에 미치는 영향은 없습니다.

기업회계기준서 제1103호 '사업결합' 개정 - 재무보고를 위한 개념체계 참조

이 개정사항은 국제회계기준위원회(IASB)의 개념체계의 이전 참조를 2018년 3월에 발표된 '재무보고를 위한 개념체계'의 참조로 변경 시, 유의적인 요구사항의 변경이 없도록 하는데 있습니다. 기업회계기준서 제1037호 '충당부채, 우발부채 및 우발자산' 또는 기업회계기준해석서 제2121호 '부담금'의 적용 범위에 해당되는 부채와 우발부채에서 Day 2 손익이 발생하지 않도록, 기업회계기준서 제1103호 '사업결합'의 인식 원칙에 예외를 추가하였습니다. 이 예외사항은 취득일에 현재의무가 존재하는지를 판단하기 위하여 개념체계 대신에 기업회계기준서 제1037호 '충당부채, 우발부채 및 우발자산' 또는 기업회계기준해석서 제2121호 '부담금'을 적용하도록 합니다.

또한 우발자산이 취득일에 인식될 수 없다는 것을 명확히 하기 위해 기업회계기준서 제1103호 '사업결합'에 새로운 문단을 추가하였습니다.

경과규정에 따라, 연결회사는 이 개정사항을 전진적으로 적용합니다. 즉, 개정사항을 최초 적용하는 보고기간 시작일 이후에 발생하는 사업결합부터 적용합니다.

연결회사는 당기 중 이 개정사항의 적용 범위에 해당하는 우발자산, 부채 및 우발부채가 없으므로 개정사항이 연결재무제표에 미치는 영향은 없습니다.

기업회계기준서 제1016호 '유형자산' 개정 - 의도한 사용전의 매각금액

이 개정사항은 경영진이 의도하는 방식으로 자산을 가동하는 데 필요한 장소와 상태에 이르게 하는 동안 발생하는 재화의 매각금액을 유형자산의 원가에서 차감하지 않도록 합니다. 대신에, 기업은 그러한 재화를 판매하여 얻은 매각금액과 그 재화의 원가는 각각 당기손익으로 인식합니다.

경과규정에 따라 연결회사는 이 개정사항을 처음 적용할 때 표시되는 가장 이른 기간(최초 적용일)의 시작일 이후에 사용할 수 있는 유형자산에 대해서만 개정 내용을 소급하여 적용합니다.

연결회사는 최초로 개정사항을 적용할 때 표시되는 가장 이른 기간의 시작일 또는 그이후에 사용할 수 있게 된 유형자산에서 생산된 재화의 판매가 없으므로 이 개정사항이 연결재무제표에 미치는 영향은 없습니다.

기업회계기준서 제1101호 '한국채택국제회계기준의 최초채택' - 최초채택기업인 종속기업
이 개정사항은 종속기업이 기업회계기준서 제1101호 한국채택국제회계기준의 최초채택 문단 D16(1)을 적용하기로 선택한 경우 종속기업이 지배기업의 한국채택국제회계기준 전환일에 기초하여 지배기업이 보고한 금액을 사용하여 누적환산차이를 측정할 수 있도록 허용합니다. 이 개정사항은 이 기준서 문단 D16(1)을 적용하기로 선택한 관계기업 또는 공동기업에도 적용됩니다.

연결회사의 종속기업이 최초채택기업이 아니므로 이 개정사항이 연결재무제표에 미치는 영향은 없습니다.

기업회계기준서 제1109호 '금융상품' - 금융부채 제거 목적의 10% 테스트 관련 수수료
이 개정사항은 새로운 금융부채나 변경된 금융부채의 조건이 기존의 금융부채의 조건과 실질적으로 다른지를 평가할 때 기업이 포함하는 수수료를 명확히 합니다. 이러한 수수료에는 채권자와 채무자 간에 지급하거나 수취한 수수료와 채권자와 채무자가 서로를 대신하여 지급하거나 수취한 수수료만 포함됩니다. 기업회계기준서 제1039호 '금융상품: 인식과 측정'에 대한 유사한 개정사항은 없습니다.

경과규정에 따라 연결회사는 최초로 개정사항을 적용한 연차 보고기간 개시일(최초 적용일) 또는 그 이후에 변경되거나 교환되는 금융부채에 해당 개정사항을 적용합니다.

연결회사 내 금융상품에 변경된 사항이 없었기 때문에 이 개정사항이 연결재무제표에 미치는 영향은 없습니다.

기업회계기준서 제1041호 '농림어업' - 공정가치 측정 시 세금 고려

이 개정사항은 기업회계기준서 제1041호 '농림어업'의 적용 범위에 해당하는 자산의 공정가치를 측정할 때 세금 관련 현금흐름을 포함하지 않는 문단 22의 요구사항을 삭제하였습니다. 연결회사는 보고기간말 현재 이 기준서의 적용 범위에 해당하는 자산을 보유하고 있지 않으므로, 이 개정사항이 연결재무제표에 미치는 영향은 없습니다.

2.3 공표되었으나 아직 시행되지 않은 회계기준

연결회사의 연결재무제표 발행승인일 현재 공표되었으나 아직 시행되지 않아 연결회사가 채택하지 않은 한국채택국제회계기준의 기준서 및 해석서의 제·개정내역은 다음과 같습니다.

기업회계기준서 제1117호 '보험계약'

2021년 중 보험계약의 인식과 측정을 포함하여 보험계약에 대한 완전히 새로운 회계기준인 기업회계기준서 제1117호 '보험계약'이 공표되었으며, 해당 기준서는 보험계약의 인식과 측정을 다룹니다. 이 기준서가 시행되면, 기업회계기준서 제1117호 '보험계약'은 2007년에 공표된 기업회계기준서 제1104호 '보험계약'을 대체합니다. 이 기준서는 보험계약을 발행한 기업의 유형과 관계없이 모든 유형의 보험계약(예: 생명보험, 손해보험, 원수보험계약 및 재보험계약)에 적용되며, 특정 보증과 재량적 참가특성이 있는 투자계약에도 적용됩니다. 적용 범위에서 제외되는 계약은 매우 적을 것입니다. 이 기준서의 전반적인 목적은 보험자에 대하여 더욱 유용하고 일관된 보험계약에 관한 회계모형을 제공하는 것입니다. 대체로 각 국가의 기존 회계정책에 기초하는 기업회계기준서 제1104호의 요구사항과 달리, 이 기준서는 보험계약에 대한 포괄적인 모형을 제시합니다. 이 기준서의 핵심은 일반모형이며, 다음의 사항이 추가됩니다.

- 직접 참가 특성이 있는 계약에 대한 특수한 적용 (변동수수료접근법)
- 주로 보장기간이 단기인 계약에 대한 간편법 (보험료배분접근법)

이 기준서는 2023년 1월 1일 이후 최초로 시작하는 회계연도부터 시행되며 비교 재무제표가 공시가 되어야 합니다. 기업회계기준서 제1109호 '금융상품'과 기업회계기준서 제1115호 '고객과의 계약에서 생기는 수익'을 이 기준서 최초 적용일 이전에 적용한 기업은 이 기준서를 조기에 적용할 수 있습니다.

기업회계기준서 제1001호 '재무제표 표시' 개정 - 부채의 유동·비유동 분류

기업회계기준서 제1001호 문단 69~76에 대한 개정사항은 부채의 유동·비유동 분류에 대

한 다음의 요구사항을 명확히 합니다.

- 결제를 연기할 수 있는 권리의 의미
- 연기할 수 있는 권리가 보고기간종료일 현재 존재해야 함
- 기업이 연기할 수 있는 권리를 행사할 가능성은 유동성 분류에 영향을 미치지 않음
- 전환가능부채의 내재파생상품 자체가 지분상품일 경우에만 부채의 조건이 유동성분류에 영향을 미치지 않음

동 개정사항은 2024년 1월 1일 이후 최초로 시작되는 회계연도부터 적용하며 소급 적용합니다.

기업회계기준서 제1008호 '회계정책, 회계추정의 변경치 변경과 오류' 개정 - 회계추정치의 정의

개정 기준서는 회계추정치의 변경, 회계정책의 변경과 회계 오류수정을 명확히 구분하고 있습니다. 또한 개정 기준서는 기업이 회계 추정치를 개발하기 위해 측정기법과 투입변수를 사용하는 방법을 명확히 하고 있습니다. 이 개정사항은 2023년 1월 1일 이후 최초로 시작되는 회계연도부터 적용하며 이 시점 이후에 발생하는 회계정책 변경과 회계추정치의 변경에 적용합니다. 조기 적용이 허용됩니다.

기업회계기준서 제1001호 '재무제표 표시' 개정 - 회계정책 공시

동 개정사항은 연결회사의 회계정책 공시를 더 효과적으로 할 수 있도록 하는 요구사항과 지침을 제공합니다. 기준서 제1001호는 회사의 유의적인 회계정책을 공시하도록 요구합니다. 개정사항은 '유의적인' 회계정책을 '중요한' 회계정책으로 변경하고, 중요한 회계정책 정보에 대한 설명을 추가하였습니다. 연결회사가 회계정책 공시에 대하여 결정할 때, 보다 유용한 회계정책 정보를 제공할 수 있도록 합니다.

기준서 제1001호 '재무제표 표시' 개정은 2023년 1월 1일 이후 최초로 시작되는 회계연도부터 적용하며 조기 적용이 허용됩니다.

기업회계기준서 제1012호 '법인세' 개정 - 단일 거래에서 자산과 부채가 동시에 생기는 경우의 이연법인세

이 개정사항은 기업회계기준서 제1012호에 따른 최초 인식예외의 적용범위를 축소하여 동일한 금액으로 가산할 일시적차이와 차감할 일시적차이가 생기는 거래에 적용하지 않도록 하였습니다.

이 개정사항은 비교 표시되는 가장 이른 기간의 시작일 이후에 이루어진 거래에 적용합니다. 또한 비교 표시되는 가장 이른 기간의 시작일에 리스와 사후처리 및 복구 관련 부채와 관련된 모든 가산할 일시적차이와 차감할 일시적차이에 대하여 이연법인세자산(충분한 과세소득이 있는 경우)과 이연법인세부채를 인식하여야 합니다.

2.4 연결

가. 종속기업

종속기업은 지배기업이 지배하고 있는 모든 기업(특수목적기업 포함)입니다. 연결회사가 투자한 기업에 관여해서 변동이익에 노출되거나 변동이익에 대한 권리가 있고, 투자한 기업에 대해 자신의 힘으로 그러한 이익에 영향을 미칠 능력이 있는 경우, 해당 기업을 지배한다고 판단합니다. 종속기업은 지배기업이 지배하게 되는 시점부터 연결재무제표에 포함되며, 지배력을 상실하는 시점부터 연결재무제표에서 제외됩니다.

나. 사업결합 및 영업권

연결회사의 사업결합은 취득법으로 회계처리 됩니다. 이전대가는 취득일의 공정가치로 측정하고, 사업결합으로 취득한 식별가능한 자산·부채 및 우발부채는 취득일의 공정가치로 최초 측정하고 있습니다. 연결회사는 청산 시 순자산의 비례적 몫을 제공하는 비지배지분을 사업결합 건별로 판단하여 피취득자의 순자산 중 비례적 지분 또는 공정가치로 측정합니다. 그 밖의 비지배지분은 다른 기준서의 요구사항이 없다면 공정가치로 측정합니다. 취득관련원가는 발생 시 당기비용으로 인식됩니다.

영업권은 이전대가, 피취득자에 대한 비지배지분의 금액과 취득자가 이전에 보유하고 있던 피취득자에 대한 지분의 취득일의 공정가치 합계액이 취득한 식별가능한 순자산을 초과하는 금액으로 인식됩니다. 이전대가 등이 취득한 종속기업 순자산의 공정가액보다 작다면, 그 차액은 당기손익으로 인식합니다.

연결회사 내의 기업간에 발생하는 거래로 인한 채권, 채무의 잔액, 수익과 비용 및 미실현이익 등은 제거됩니다. 또한 지배기업의 회계정책은 연결회사에서 채택한 회계정책을 일관성 있게 적용하기 위해 차이가 나는 경우 수정됩니다.

연결회사가 지배력을 상실하는 경우 보유하고 있는 해당 기업의 잔여 지분은 동 시점에 공정가치로 재측정되며 관련 차액은 당기 손익으로 인식됩니다.

2.5 영업부문

영업부문은 연결회사의 경영진에게 보고되는 보고자료와 동일한 방식으로 보고되고 있습니다. 연결회사의 경영진은 영업부문에 배부될 자원과 영업부문의 성과를 평가하는데 책임이 있습니다.

2.6 외화환산

가. 기능통화와 표시통화

연결회사는 연결회사 내 개별기업의 재무제표에 포함되는 항목들을 각각의 영업활동이 이뤄지는 주된 경제 환경에서의 통화("기능통화")를 적용하여 측정하고 있습니다. 지배기업의 기능통화는 대한민국 원화이며, 연결재무제표는 대한민국 원화로 표시되어 있습니다.

나. 외화거래와 보고기간말의 환산

외화거래는 거래일의 환율 또는 재측정되는 항목인 경우 평가일의 환율을 적용한 기능통화로 인식됩니다. 외화거래의 결제나 화폐성 외화 자산·부채의 환산에서 발생하는 외환차이는 당기손익으로 인식됩니다.

비화폐성 금융자산·부채로부터 발생하는 외환차이는 공정가치 변동손익의 일부로 보아 당기손익-공정가치금융자산으로부터 발생하는 외환차이는 당기손익으로, 기타포괄손익-공정가치금융자산의 외환차이는 기타포괄손익에 포함하여 인식됩니다.

관련 자산, 비용, 수익(또는 그 일부)의 최초 인식에 적용할 환율을 결정하기 위한 거래일은

연결회사가 대가를 선지급하거나 선수취하여 비화폐성자산이나 비화폐성부채를 최초로 인식한 날입니다. 선지급이나 선수취가 여러 차례에 걸쳐 이루어지는 경우, 연결회사는 대가의 선지급이나 선수취로 인한 거래일을 각각 결정합니다.

2.7 재고자산

재고자산은 원가와 순실현가능가치 중 작은 금액으로 표시되고, 재고자산의 원가는 이동평균법에 따라 결정됩니다.

2.8 유형자산

유형자산은 역사적원가에서 감가상각누계액과 손상차손누계액을 차감하여 표시됩니다. 역사적원가는 자산의 취득에 직접적으로 관련된 지출을 포함합니다.

토지를 제외한 자산은 취득원가에서 잔존가치를 제외하고, 다음의 추정 경제적 내용연수에 걸쳐 정액법으로 상각됩니다.

구 분	추정내용연수	구 분	추정내용연수
건 물	10~50 년	경보기기	5 년
구 축 물	5~25 년	경보설비	5 년
차 량 운 반 구	5 년	공구기구비품	5 년
기타의유형자산	5 년		

유형자산의 감가상각방법과 잔존가치 및 경제적 내용연수는 매 회계연도 말에 재검토 되고 필요한 경우 추정의 변경으로 회계처리 됩니다.

2.9 투자부동산

임대수익이나 투자차익을 목적으로 보유하고 있는 부동산은 투자부동산으로 분류됩니다. 투자부동산은 관련 거래원가를 가산한 취득원가로 측정하고 있으며 발생시점에 자산의 인식요건을 충족한 대체원가를 포함하고 있습니다.

투자부동산을 처분(즉, 취득자가 해당 자산을 통제하게 되는 날)하거나 사용을 통하여 더 이상 미래경제적효익을 얻을 수 없을 것으로 예상되는 경우 연결재무제표에서 제거하고 있으며 이로 인하여 발생하는 순처분금액과 장부금액의 차이는 제거시점의당기손익에 반영하고 있습니다. 투자부동산의 제거로 인해 발생하는 손익에 포함될 대가(금액)는 기업회계기준서 제1115호의 거래가격 산정에 관한 요구사항에 따라 산정됩니다.

해당 자산의 사용목적이 변경된 경우에 한하여 투자부동산에서 다른 계정으로 대체하거나 다른 계정에서 투자부동산으로 대체하고 있으며, 자가사용부동산(유형자산)이 투자부동산으로 대체되는 경우에는 사용목적이 변경된 시점까지 해당 부동산을 유형자산과 동일하게 회계처리하고 있습니다.

2.10 정부보조금

정부보조금은 보조금의 수취와 정부보조금에 부가된 조건의 준수에 대한 합리적인 확신이 있을 때 공정가치로 인식됩니다. 자산관련보조금은 자산의 장부금액을 계산할 때 차감하여 표시되며, 수익관련보조금은 이연하여 정부보조금의 교부 목적과 관련된 비용에서 차감하여 표시됩니다.

2.11 리스

연결회사는 계약에서 대가와 교환하여, 식별되는 자산의 사용 통제권을 일정기간 이전하게 하는지를 고려하여 계약의 약정시점에, 계약자체가 리스인지, 계약이 리스를 포함하는지를 판단합니다.

리스이용자로서의 회계처리

연결회사는 단기리스와 소액 기초자산 리스를 제외한 모든 리스에 대하여 하나의 인식과 측정 접근법을 적용합니다. 연결회사는 리스료 지급의무를 나타내는 리스부채와 기초자산의 사용권을 나타내는 사용권자산을 인식합니다.

가. 사용권자산

연결회사는 리스개시일(즉, 기초자산이 사용가능한 시점)에 사용권자산을 인식합니다. 사용권자산은 원가로 측정하고, 후속 측정 시 원가모형을 적용하였습니다. 원가모형을 적용하기 위하여 감가상각누계액과 손상차손누계액을 차감하고, 리스부채의 재측정에 따른 조정을 반영합니다. 사용권자산의 원가는 인식된 리스부채 금액, 최초직접원가, 그리고 받은 리스 인센티브를 차감한 리스개시일이나 그 전에 지급한 리스료를 포함합니다. 사용권자산은 임차계약기간과 해당 자산의 추정된 내용연수 중 짧은 기간에 걸쳐 정액기준으로 감가상각됩니다.

리스기간 종료시점에 연결회사에 기초자산의 소유권이 이전되는 경우나 사용권자산의 원가에 연결회사가 매수선택권을 행사할 것임이 반영되는 경우, 감가상각은 자산의 기초자산의 추정된 내용연수를 사용하여 계산됩니다.

사용권자산도 손상의 대상이 되며 주석 2.13 비금융자산의 손상에 대한 회계정책에서 설명하였습니다.

나. 리스부채

리스 개시일에, 연결회사는 리스기간에 걸쳐 지급될 리스료의 현재가치로 리스부채를 측정합니다. 리스료는 고정리스료(실질적인 고정리스료를 포함하고, 받을 리스 인센티브는 차감), 지수나 요율에 따라 달라지는 변동리스료 및 잔존가치보증에 따라 지급될 것으로 예상되는 금액으로 구성됩니다. 리스료는 또한 연결회사가 매수선택권을 행사할 것이 상당히 확실한 경우에 그 매수선택권의 행사가격과 리스기간이 연결회사의 종료선택권 행사를 반영하는 경우에 그 리스를 종료하기 위하여 부담하는 금액을 포함합니다.

지수나 요율에 따라 달라지는 변동리스료가 아닌 변동리스료는 (재고자산을 생산하는데 발생한 것이 아니라면) 리스료 발생을 유발하는 사건 또는 조건이 발생한 기간의 비용으로 인식합니다.

연결회사는 리스료의 현재가치를 계산할 때, 리스의 내재이자율을 쉽게 산정할 수 없기 때문

에 리스개시일의 증분차입이자율을 사용합니다. 리스개시일 이후 리스부채 금액은 이자를 반영하여 증가하고 지급한 리스료를 반영하여 감소합니다. 또한, 리스부채의 장부금액은 리스기간의 변경, 리스료의 변경(예를 들어, 리스료를 산정할 때 사용한 지수나 요율의 변동으로 생기는 미래 리스료의 변동) 또는 기초자산을 매수하는 선택권 평가에 변동이 있는 경우 재측정됩니다.

연결회사의 리스부채는 이자부 차입금에 포함됩니다.

다. 단기리스와 소액 기초자산 리스

연결회사는 차량운반구와 전산장비의 리스에 단기리스(즉, 이러한 리스는 리스기간이 리스개시일로부터 12개월 이하이고 매수선택권을 포함하지 않음)에 대한 인식 면제 규정을 적용합니다. 또한 연결회사는 소액자산으로 간주되는 사무용품의 리스에 소액자산 리스에 대한 인식 면제 규정을 적용합니다. 단기리스와 소액자산 리스에 대한 리스료는 리스기간에 걸쳐 정액기준으로 비용으로 인식합니다.

리스제공자로서의 회계처리

연결회사는 기초자산의 소유에 따른 위험과 보상의 대부분을 이전하지 않는 리스를 운용리스로 분류합니다. 리스료 수익은 리스기간에 걸쳐 정액 기준으로 인식하며, 영업 성격에 따라 연결손익계산서에서 매출에 포함됩니다. 운용리스 체결과정에서 부담하는 리스개설 직원가를 기초자산의 장부금액에 더하고 리스료 수익과 같은 기준으로 리스기간에 걸쳐 비용으로 인식합니다. 조건부 임대료는 임대료를 수취하는 시점에 매출로 인식합니다.

2.12 무형자산

가. 연구 및 개발

연구 지출액은 발생시점에 비용으로 인식하고 있습니다. 연결회사는 신제품, 신기술 등의 개발 비용 중 개별적으로 식별가능하고 미래의 경제적 효익이 유입될 가능성이 높은 비용은 다음 요건을 모두 충족하는 경우에 무형자산으로 인식하고 있습니다.

- (1) 무형자산을 사용하거나 판매하기 위해 그 자산을 완성할 수 있는 기술적 실현가능성
- (2) 무형자산을 완성하여 사용하거나 판매하려는 기업의 의도
- (3) 무형자산을 사용하여 판매할 수 있는 기업의 능력
- (4) 무형자산이 미래경제적 효익을 창출하는 방법을 증명 가능
- (5) 무형자산의 개발을 완료하고 그것을 판매하거나 사용하는 데 필요한 기술적, 재정적 자원 등의 입수 가능성
- (6) 개발과정에서 발생한 무형자산 관련 지출을 신뢰성 있게 측정 가능

상기 조건을 충족하지 아니하는 기타 개발 지출액은 발생시점에 비용으로 인식하고 있습니다. 최초로 비용으로 인식한 개발원가는 이후에 자산으로 인식되지 아니합니다. 자본화된 개발비는 무형자산으로 인식하고 사용 또는 판매 가능시점부터 내용연수 동안 정액법으로 상각하며, 손상 검사를 하고 있습니다.

나. 회원권

회원권은 이를 이용할 수 있을 것으로 기대되는 기간에 대하여 예측가능한 제한이 없으므로 내용연수가 비한정인 것으로 평가하여 상각하지 않고 있습니다.

다. 기타의 무형자산

특허권, 상표권 및 내부사용목적의 소프트웨어는 취득원가로 계상되며 5년 내지 10년의 추정내용연수동안 정액법으로 상각됩니다. 손상의 징후가 있는 경우 기타의 무형자산의 장부금액을 평가하여 동 금액이 회수가능액을 초과하는 경우 자산의 장부금액을 회수가능액으로 감소시키고 있습니다.

라. 계약적 고객관계

사업결합으로 취득한 계약적 고객관계는 취득일의 공정가치로 인식하고 있습니다. 계약적 고객관계는 한정된 내용연수를 가지고 있으며 상각누계액을 차감한 가액으로 표시하고 있습니다. 이러한 고객관계는 고객관계가 예상되는 기간 동안(10~15년) 정액법에 따라 상각하고 있습니다.

마. 영업권

영업권은 이전대가, 피취득자에 대한 비지배지분의 금액과 취득자가 이전에 보유하고 있던 피취득자에 대한 지분의 취득일의 공정가치 합계액이 취득한 식별가능한 순자산을 초과하는 금액으로 측정되며, 종속기업 및 사업의 취득으로 인한 영업권은 무형자산에 포함되어 있습니다. 영업권은 매년 손상검사를 하고 원가에서 손상차손누계액을 차감한 가액으로 표시하고 있습니다. 영업권에 대한 손상차손은 환입하지 않습니다. 기업의 처분으로 인한 처분손익 계산에는 매각되는 기업의 영업권 장부금액이 포함됩니다.

영업권은 손상검사 목적으로 현금창출단위 또는 현금창출단위집단에 배분하고 있으며, 그 배부는 영업권이 발생한 사업결합으로 혜택을 받게 될 것으로 기대되는 식별된 현금창출단위나 현금창출단위집단에 대하여 이루어지며, 이는 영업부문에 따라 결정됩니다.

영업권의 손상검사는 매년 또는 잠재적 손상을 나타내는 상황의 변화나 사건이 존재하는 경우에는 더 자주 실시됩니다. 영업권의 손상검사는 영업권이 배분된 현금창출단위 또는 현금창출단위집단의 장부금액을 회수가능액(사용가치 또는 순공정가치 중 높은 금액)과 비교하여 실시하고 있습니다. 손상차손은 즉시 비용으로 인식되며, 후속적으로 환입되지 않습니다.

2.13 비금융자산의 손상

영업권이나 내용연수가 비한정인 무형자산에 대하여는 매년, 상각대상 자산에 대하여는 자산손상을 시사하는 징후가 있을 때 손상검사를 수행하고 있습니다. 손상차손은 회수가능액(사용가치 또는 처분부대원가를 차감한 공정가치 중 높은 금액)을 초과하는 장부금액만큼 인식되고 영업권 이외의 비금융자산에 대한 손상차손은 매 보고기간말에 환입가능성이 검토됩니다.

2.14 금융상품 - 최초 인식과 후속 측정

금융상품은 거래당사자 어느 한쪽에게는 금융자산이 생기게 하고 거래상대방에게 금융부채

나 지분상품이 생기게 하는 모든 계약입니다.

가. 금융자산

(1) 최초 인식과 측정

금융자산은 최초 인식 시점에 후속적으로 상각후원가로 측정되는 금융자산, 기타포괄손익-공정가치 측정 금융자산, 그리고 당기손익-공정가치 측정 금융자산으로 분류됩니다.

최초 인식 시점에 금융자산의 분류는 금융자산의 계약상 현금흐름 특성과 금융자산을 관리하기 위한 연결회사의 사업모형에 따라 달라집니다. 유의적인 금융요소가 포함되지 않거나 실무적 간편법을 적용하는 매출채권을 제외하고는, 연결회사는 금융자산을 최초에 공정가치로 측정하며, 당기손익-공정가치로 측정하는 금융자산의 경우가 아니라면 거래원가를 가감합니다. 유의적인 금융요소가 포함되지 않거나 실무적 간편법을 적용하는 매출채권은 기업회계기준서 제1115호에 따라 결정된 거래가격으로 측정합니다.

금융자산을 상각후원가 또는 기타포괄손익-공정가치로 측정하기 위해서는 현금흐름이 원리금만으로 구성(SPPI)되어야 합니다. 이 평가는 SPPI테스트라고 하며, 개별 상품 수준에서 수행됩니다.

금융자산의 관리를 위한 연결회사의 사업모형은 현금흐름을 발생시키기 위해 금융자산을 관리하는 방법과 관련됩니다. 사업모형은 현금흐름의 원천이 금융자산의 계약상 현금흐름의 수취인지, 매도인지 또는 둘 다 인지를 결정합니다.

시장의 합의나 규제에 의해 설정된 기간 프레임 내에서 금융자산을 이전하는 것이 요구되는 금융자산의 매입 또는 매도(정형화된 거래)는 거래일에 인식됩니다. 즉, 연결회사가 금융자산을 매입하거나 매도하기로 약정한 날을 의미합니다.

(2) 후속측정

후속 측정을 위해 금융자산은 아래 네 가지의 범주로 분류됩니다.

- 상각후원가 측정 금융자산(채무상품)
- 누적 손익을 당기손익으로 재순환하는 기타포괄손익-공정가치 측정 금융자산(채무상품)
- 제거시 누적 손익을 당기손익으로 재순환하지 않는 기타포괄손익-공정가치 측정 금융자산(지분상품)
- 당기손익-공정가치 측정 금융자산

① 상각후원가 측정 금융자산(채무상품)

이 범주는 연결회사와 가장 관련이 높습니다. 연결회사는 아래 조건을 모두 만족하는 경우에 금융자산을 상각후원가로 측정합니다.

- 계약상 현금흐름을 수취하기 위해 보유하는 것이 목적인 사업모형 하에서 금융자산을 보유하고,
- 금융자산의 계약 조건에 따라 특정일에 원금과 원금잔액에 대한 이자 지급만으로 구성되어 있는 현금흐름이 발생

상각후원가 측정 금융자산은 후속적으로 유효이자율(EIR)법을 사용하여 측정되며, 손상을 인식합니다. 자산의 제거, 변경 또는 손상에서 발생하는 이익과 손실은 당기손익으로 인식됩니다.

② 기타포괄손익-공정가치 측정 금융자산 (채무상품)

연결회사는 아래의 조건을 모두 충족하는 채무상품을 기타포괄손익-공정가치 금융자산으로 측정합니다.

- 계약상 현금흐름의 수취와 금융자산의 매도 둘 다를 통해 목적을 이루는 사업모형 하에서 금융자산을 보유하고,
- 금융자산의 계약 조건에 따라 특정일에 원리금 지급만으로 구성되어 있는 현금흐름이 발생

기타포괄손익-공정가치 측정 채무상품에서, 이자수익, 외화환산손익, 그리고 손상 또는 환입은 상각후원가 측정 금융자산과 동일한 방법으로 계산되어 당기손익으로 인식됩니다. 나머지 공정가치 변동부분은 기타포괄손익으로 인식됩니다. 금융자산의 제거 시, 기타포괄손익으로 인식한 공정가치 누적 변동분은 당기손익으로 재순환됩니다.

③ 기타포괄손익-공정가치 측정 금융자산(지분상품)

최초 인식 시점에, 연결회사는 기업회계기준서 제1032호 '금융상품: 표시'에서의 지분의 정의를 충족하고 투자 목적으로 보유하고 있지 않은 지분상품을 기타포괄손익-공정가치로 측정하도록 하는 취소 불가능한 선택을 할 수 있습니다.

이러한 금융자산에서 발생하는 손익은 당기손익으로 재순환되지 않습니다. 배당은 연결회사가 금융자산의 원가 중 일부를 회수하여 이익을 얻는 경우를 제외하고는 받을 권리가 확정되었을 때 손익계산서에 기타수익으로 인식되며, 기타포괄손익으로 처리됩니다. 기타포괄손익-공정가치 측정 지분상품은 손상을 인식하지 않습니다.

연결회사는 비상장지분상품에 대해서도 취소불가능한 선택을 할 수 있습니다.

④ 당기손익-공정가치 측정 금융자산

당기손익-공정가치 측정 금융자산은 단기매매항목, 최초 인식 시에 당기손익-공정가치로 측정하도록 지정된 금융자산 또는 공정가치로 측정하도록 요구되는 금융자산을 포함합니다.

단기간 내에 매도하거나 재구매할 목적으로 취득한 금융자산은 단기매매항목으로 분류됩니다. 분리된 내재파생상품을 포함한 파생상품은 효과적인 위험회피수단으로 지정되지 않았다면 단기매매항목으로 분류됩니다. 현금흐름이 원리금 지급만으로 구성되지 않은 금융자산은 사업모형에 관계없이 당기손익-공정가치 측정 금융자산으로 분류 및 측정됩니다. 상기 문단에서 서술된 것과 같이 채무상품이 상각후원가 또는 기타포괄손익-공정가치 측정 금융자산으로 분류됨에도 불구하고 회계 불일치를 제거하거나 유의적으로 감소시킬 수 있다면 채무상품을 당기손익-공정가치로 측정하도록 지정할 수 있습니다.

당기손익-공정가치 측정 금융자산은 연결재무상태표에 공정가치로 표시되며, 공정가치의 순변동은 연결손익계산서에서 당기손익으로 인식됩니다.

이 범주는 파생상품과 공정가치 변동을 기타포괄손익으로 처리하는 취소불가능한 선택을 하지 않은 상장 지분 상품을 포함합니다. 상장 지분 상품에 대한 배당은 권리가 확정된 시점에 당기손익으로 인식합니다.

복합계약에 내재된 파생상품은 경제적인 특성과 위험이 주계약에 밀접하게 관련되지 않고, 내재파생상품과 동일한 조건인 별도의 상품이 파생상품의 정의를 충족하며, 복합계약이 당기손익-공정가치로 측정되지 않는다면 주계약으로부터 분리하여 별도의 파생상품으로 회계 처리합니다. 내재파생상품은 공정가치로 측정하고 공정가치의 변동을 당기손익으로 인식합니다. 현금흐름을 유의적으로 변경시키는 계약 조건의 변경이 있거나 당기손익-공정가치 측정 범주에 해당하지 않게 되는 경우에만 재평가가 발생합니다.

주계약이 금융자산인 복합계약에서 내재파생상품은 분리하여 회계처리하지 않습니다. 주계약인 금융자산과 내재파생상품은 상품 전체를 당기손익-공정가치 측정 금융자산으로 분류합니다.

(3) 제거

금융자산(또는, 금융자산의 일부 또는 비슷한 금융자산의 집합의 일부)은 다음과 같은 상황에서 우선적으로 제거됩니다.

- 금융자산의 현금흐름을 수취할 권리가 소멸되거나,
- 연결회사가 금융자산의 현금흐름을 수취할 권리를 양도하거나 양도(pass-through) 계약에 따라 수취한 현금흐름 전체를 중요한 지체 없이 제3자에게 지급할 의무가 있다. 이 경우에 연결회사는 금융자산의 보유에 따른 위험과 보상의 대부분을 이전하거나 금융자산의 보유에 따른 위험과 보상의 대부분을 이전하지도 보유하지도 않으나 자산에 대한 통제를 이전

연결회사가 금융자산의 현금흐름을 수취할 권리를 이전하거나 양도(pass-through) 계약을 체결할 때, 자산을 소유함에 따른 위험과 보상을 유지하는지를 평가합니다. 연결회사가 금융자산의 위험과 보상의 대부분을 보유하지도 이전하지도 않았다면, 해당 금융자산에 지속적으로 관여하는 정도까지 그 금융자산을 계속 인식합니다. 이 경우에, 연결회사는 관련된 부채를 인식합니다. 양도된 자산과 관련된 부채는 연결회사가 보유한 권리와 의무를 반영하여 측정합니다.

보증을 제공하는 형태인 지속적 관여는, 양도된 자산의 장부금액과 수취한 대가 중 상환을 요구받을 수 있는 최대 금액 중 낮은 금액으로 측정됩니다.

(4) 금융자산의 손상

금융자산의 손상과 관련된 자세한 공시 사항은 아래 주석에 제공합니다.

- 유의적인 가정에 대한 공시
- 기타포괄손익-공정가치로 측정되는 채무상품
- 계약자산을 포함한 매출채권

연결회사는 당기손익-공정가치 항목을 제외한 모든 채무상품에 대하여 기대신용손실(ECL)에 대한 총당금을 인식합니다. 기대신용손실은 계약상 수취하기로 한 현금흐름과 연결회사가 수취할 것으로 예상하는 모든 현금흐름의 차이를 최초의 유효이자율로 할인하여 추정합니다. 예상되는 현금흐름은 보유한 담보를 처분하거나 계약의 필수 조건인 그 밖의 신용보강으로부터 발생하는 현금흐름을 포함합니다.

기대신용손실은 두 개의 stage로 인식합니다. 최초 인식 이후 신용위험의 유의적인 증가가

없는 신용 익스포저에 대하여, 기대신용손실은 향후 12개월 내에 발생할 가능성이 있는 채무 불이행 사건으로부터 발생하는 신용손실(12개월 기대신용손실)을 반영합니다. 최초 인식 이후 신용위험의 유의적인 증가가 있는 신용 익스포저에 대하여, 손실충당금은 채무불이행 사건이 발생하는 시기와 무관하게 익스포저의 남은 존속기간에 대한 기대신용손실(전체기간 기대신용손실)을 측정하도록 요구됩니다.

매출채권과 계약자산에 대하여, 연결회사는 기대신용손실 계산에 간편법을 적용할 수 있습니다. 따라서, 연결회사는 신용위험의 변동을 추적하지 않는 대신에, 각 결산일에 전체기간 기대신용손실에 해당하는 금액으로 손실충당금을 인식합니다. 연결회사는 특정 채무자에 대한 미래전망정보와 경제적 환경을 반영하여 조정된 과거 신용손실 경험에 근거하여 충당금 설정률표를 설정합니다.

연결회사는 계약상 지급이 60일을 초과하여 연체되는 경우엔 채무불이행이 발생한 것으로 봅니다. 그러나, 특정 상황에서, 연결회사는 내부 또는 외부 정보가 연결회사에 의한 모든 신용보강을 고려하기 전에는 연결회사가 계약상의 원금 전체를 수취하지 못할 것을 나타내는 경우에 금융자산에 채무불이행 사건이 발생했다고 볼 수 있습니다. 금융자산은 계약상 현금 흐름을 회수하는 데에 합리적인 기대가 없을 때 제거됩니다.

나. 금융부채

(1) 최초 인식과 측정

금융부채는 최초 인식 시점에 당기손익-공정가치 측정 금융부채, 대출과 차입, 미지급금 또는 효과적인 위험회피 수단으로 지정된 파생상품으로 적절하게 분류됩니다.

모든 금융부채는 최초에 공정가치로 인식되고, 대여금, 차입금 및 미지급금의 경우에는 직접 관련된 거래원가를 차감합니다. 연결회사의 금융부채는 매입부채와 기타 미지급금을 포함합니다.

(2) 후속측정

① 당기손익-공정가치 측정 금융부채

당기손익-공정가치 측정 금융부채는 단기매매금융부채와 최초 인식 시점에 당기손익-공정가치로 측정하도록 지정된 금융부채를 포함합니다.

금융부채가 단기간 내에 재매입할 목적으로 발생한 경우에는 단기매매항목으로 분류됩니다. 이 범주는 또한 기업회계기준서 제1109호에서 정의된 위험회피관계에 있는 위험회피수단으로 지정되지 않은 파생상품을 포함합니다. 또한 분리된 내재파생상품은 위험회피에 효과적인 수단으로 지정되지 않았다면 단기매매항목으로 분류됩니다. 단기매매항목인 금융부채에서 발생하는 손익은 당기손익으로 인식됩니다.

당기손익-공정가치 항목으로 지정된 금융부채는 기업회계기준서 제1109호의 기준을 충족하는 경우에 최초 인식 시점에만 지정됩니다. 연결회사는 어떤 금융부채도 당기손익-공정가치 항목으로 지정하지 않았습니다.

② 대여금 및 차입금

최초 인식 이후에, 이자분 대여금과 차입금은 후속적으로 유효이자율법을 사용하여 상각후 원가로 측정됩니다. 부채가 제거되거나 유효이자율 상각 절차에 따라 발생하는 손익은 당기

손익으로 인식됩니다. 상각후원가는 유효이자율의 필수적인 부분인 수수료나 원가에 대한 할인이나 할증액을 고려하여 계산됩니다.

(3) 제거

금융부채는 지급 의무의 이행, 취소, 또는 만료된 경우에 제거됩니다. 기존 금융부채가 대역자는 동일하지만 조건이 실질적으로 다른 금융부채에 의해 교환되거나, 기존 부채의 조건이 실질적으로 변경된 경우에, 이러한 교환이나 변경은 최초의 부채를 제거하고 새로운 부채를 인식하게 합니다. 각 장부금액의 차이는 당기손익으로 인식합니다.

다. 금융상품의 상계

금융자산과 금융부채는 인식한 자산과 부채에 대해 법적으로 집행 가능한 상계 권리를 현재 가지고 있거나, 차액으로 결제하거나 자산을 실현하는 동시에 부채를 결제할의도가 있는 경우에 연결재무상태표에서 상계하여 순액으로 표시됩니다.

2.15 총당부채

연결회사는 과거사건의 결과로 현재의무(법적의무 또는 의제의무)가 존재하고 당해 의무를 이행하기 위하여 경제적효익을 갖는 자원이 유출될 가능성이 높으며 당해 의무의 이행에 소요되는 금액을 신뢰성 있게 추정할 수 있는 경우에 총당부채를 인식하고 있습니다. 총당부채를 결제하기 위하여 필요한 지출액의 일부 또는 전부를 제3자가 변제할 것이 예상되는 경우 연결회사가 의무를 이행한다면 변제를 받을 것이 거의확실하게 되는 때에 한하여 변제금액을 인식하고 별도의 자산으로 회계처리하고 있습니다. 총당부채와 관련하여 연결포괄손익계산서에 인식되는 비용은 제3자의 변제와 관련하여 인식한 금액과 상계하여 표시하고 있습니다.

화폐의 시간가치 효과가 중요한 경우 총당부채는 부채의 특유위험을 반영한 현행 세전 이자율로 할인하고 있습니다. 총당부채를 현재가치로 평가하는 경우, 기간 경과에따른 장부금액의 증가는 금융원가로 인식하고 있습니다.

사후처리(복구)관련 총당부채

연결회사는 사무실 임차와 관련하여 사후처리(복구) 총당부채를 인식하고 있습니다. 사후처리원가는 추정현금흐름을 이용하여 의무를 이행하기 위한 예상원가의 현재가치로 계산되며, 관련 자산 원가의 일부로 인식됩니다. 추정현금흐름은 당해 사후처리부채의 특유위험을 반영한 현행 세전이자율로 할인하여 측정하고 있습니다. 이후 기간경과로 할인에 대한 상각금액은 금융원가로 손익계산서에 반영하고 있습니다. 미래 사후처리 추정원가는 매 보고기간 말마다 검토하여 조정합니다. 추정미래원가 또는 적용 할인율의 변동은 자산의 원가에 가산되거나 차감하여 조정하고 있습니다.

2.16 당기법인세 및 이연법인세

법인세비용은 당기법인세와 이연법인세로 구성됩니다. 법인세는 기타포괄손익이나 자본에 직접 인식된 항목과 관련된 금액은 해당 항목에서 직접 인식하며, 이를 제외하고는 당기손익으로 인식됩니다. 법인세비용은 보고기간말 현재 제정되었거나 실질적으로 제정된 세법에 기초하여 측정됩니다.

경영진은 적용 가능한 세법 규정이 해석에 따라 달라질 수 있는 상황에 대하여 연결회사가 세무신고 시 적용한 세무정책에 대하여 주기적으로 평가하고 있습니다. 연결회사는 세무당국에 납부할 것으로 예상되는 금액에 기초하여 당기법인세비용을 인식합니다.

이연법인세는 자산과 부채의 장부금액과 세무기준액의 차이로 정의되는 일시적차이에 대하여 장부금액을 회수하거나 결제할 때의 예상 법인세효과로 인식됩니다. 다만, 사업결합 이외의 거래에서 자산·부채를 최초로 인식할 때 발생하는 이연법인세자산과 부채는 그 거래가 회계이익이나 과세소득에 영향을 미치지 않는다면 인식되지 않습니다.

이연법인세자산은 차감할 일시적차이가 사용될 수 있는 미래 과세소득의 발생가능성이 높은 경우에 인식됩니다.

종속기업, 관계기업 및 공동기업 투자지분과 관련된 가산할 일시적차이에 대하여 소멸시점을 통제할 수 있는 경우, 그리고 예측가능한 미래에 일시적차이가 소멸하지 않을 가능성이 높은 경우를 제외하고 이연법인세부채를 인식하고 있습니다. 또한 이러한 자산으로부터 발생하는 차감할 일시적차이에 대하여 일시적차이가 예측가능한 미래에 소멸할 가능성이 높고 일시적차이가 사용될 수 있는 과세소득이 발생할 가능성이 높은 경우에만 이연법인세자산을 인식하고 있습니다.

이연법인세자산과 부채는 당기법인세자산과 당기법인세부채를 상계할 수 있는 법적으로 집행가능한 권리를 연결회사가 보유하고, 이연법인세자산과 부채가 동일한 과세당국에 의해서 부과되는 법인세와 관련이 있으면서 순액으로 결제할 의도가 있는 경우에 상계됩니다.

2.17 종업원 급여

연결회사의 퇴직연금제도는 확정기여제도와 확정급여제도로 구분됩니다.

확정기여제도는 연결회사가 고정된 금액의 기여금을 별도 기금에 지급하는 퇴직연금제도이며, 기여금은 종업원이 근무 용역을 제공했을 때 비용으로 인식됩니다. 확정급여제도는 확정기여제도를 제외한 모든 퇴직연금제도입니다. 일반적으로 확정급여제도는 연령, 근속연수나 급여수준 등의 요소에 의하여 종업원이 퇴직할 때 지급받을 퇴직연금급여의 금액이 확정됩니다. 확정급여제도와 관련하여 연결재무상태표에 계상된 부채는 보고기간말 현재 확정급여채무의 현재가치에서 사외적립자산의 공정가치를 차감한 금액입니다. 확정급여채무는 매년 독립된 보험계리인에 의해 예측단위적립방식에 따라 산정되며, 확정급여채무의 현재가치는 그 지급시점과 만기가 유사한 우량회사채의 이자율로 기대미래현금유출액을 할인하여 산정됩니다. 한편, 순확정급여부채와 관련한 재측정요소는 기타포괄손익으로 인식됩니다.

제도개정, 축소 또는 정산이 발생하는 경우, 과거근무원가 또는 정산으로 인한 손익은 당기손익으로 인식됩니다.

연결회사 내 일부 기업들은 장기 근속 임직원에게 장기종업원급여를 제공하고 있습니다. 기타장기종업원급여는 확정급여제도와 동일한 방법으로 측정되며, 근무원가, 기타장기종업원 급여부채의 순이자 및 재측정요소는 당기손익으로 인식됩니다. 또한, 이러한 부채는 매년 독립적이고 적격인 보험계리사에 의해 평가됩니다.

2.18 고객과의 계약에서 생기는 수익

연결회사는 안전관리에 대한 용역제공, 설비기기시스템의 판매 및 보전업무, 건물관리서비스 등을 주된 영업으로 하고 있습니다. 고객과의 계약에서 연결회사는 재화나 용역의 통제가 고객에게 이전되었을 때 해당 재화나 용역의 대가로 받을 권리를 갖게될 것으로 예상하는 대가를 반영하는 금액으로 수익을 인식합니다. 연결회사는 고객과의 계약에서 재화나 용역을 고객에게 제공하기 전에 정해진 각 재화나 용역을 통제하므로 본인으로 결론 내렸습니다.

고객과의 계약에서 생기는 수익과 관련된 유의적인 판단, 추정, 가정에 대한 공시는 주석 3을 참조바랍니다.

가. 재화의 판매

재화의 판매 수익은 자산에 대한 통제가 고객에게 이전되는 시점인 일반적으로 자산의 인도 시점에 인식됩니다. 일반적인 채권 회수기간은 인도 후 30일에서 90일입니다. 연결회사는 계약 내의 다른 약속이 거래대가의 일부분이 배부되어야 하는 별도의수행의무인지 고려합니다. 재화 판매의 거래 가격을 산정할 때, 연결회사는 변동 대가, 유의적 금융요소, 비현금대가, 고객에게 지급할 대가를 고려합니다.

나. 용역의 제공

연결회사는 주로 경비용역을 제공하고 있으며, 동 용역은 정액계약에 의하여 제공되고 기간 경과에 따라 수익을 인식하고 있습니다. 그리고, 일부 용역제공거래에 대하여는 진행기준에 의하여 수익을 인식하고 있으며, 진행률은 총예정원가에 대한 실제누적발생원가의 비율에 따라 산정하고 있습니다.

다. 계약잔액

(1) 계약자산

계약자산은 고객에게 이전한 재화나 용역에 대하여 그 대가를 받을 권리입니다. 고객이 대가를 지급하기 전이나 지급기일 전에 연결회사가 고객에게 재화나 용역을 이전하는 경우 그 대가를 받을 기업의 권리로 그 권리에 시간의 경과 외의 조건이 있는 자산은 계약자산입니다.

(2) 매출채권

매출채권은 무조건적인 연결회사의 권리를 나타냅니다. 이는 시간의 경과에 따라 대가를 지급받을 수 있기 때문입니다. 금융자산 관련 회계정책은 주석 2.14 를 참조합니다.

(3) 계약부채

계약부채는 연결회사가 고객에게서 이미 받은 대가(또는 지급기일이 된 대가)에 상응하여 고객에게 재화나 용역을 이전하여야 하는 기업의 의무입니다. 만약 연결회사가 재화나 용역을

고객에게 이전하기 전에 고객이 대가를 지불한다면, 지급이 되었거나 지급기일 중 이른 시점에 계약부채를 인식합니다. 계약부채는 연결회사가 계약에 따라 수행의무를 이행할 때 수익으로 인식합니다.

2.19 주당이익

기본주당이익은 지배기업 주주에게 귀속되는 연결손익계산서상 지배기업 소유주지분 당기순이익을 보고기간 동안의 지배기업의 가중평균 유통보통주식수로 나누어 산정한 것입니다.

희석주당이익은 지배기업 주주에게 귀속되는 연결손익계산서상 지배기업 소유주지분 당기순이익을 보고기간 동안의 지배기업의 가중평균 유통보통주식수와 가중평균 잠재적 희석증권주식수로 나누어 산정한 것입니다. 잠재적 희석증권은 희석효과가 발생하는 경우에만 희석주당이익의 계산에 반영됩니다.

2.20 재무제표 승인

연결회사의 연결재무제표는 2023년 1월 31일자로 이사회에서 승인되었으며, 정기주주총회에서 수정승인 될 수 있습니다.

3. 중요한 회계 추정과 가정

연결회사는 미래에 대하여 추정 및 가정을 하고 있습니다. 추정 및 가정은 지속적으로 평가되며, 과거 경험과 현재의 상황에서 합리적으로 예측가능한 미래의 사건을 고려하여 이루어 집니다. 이러한 회계추정은 실제 결과와 다를 수도 있습니다. 다음 회계연도에 자산 및 부채장부금액에 조정을 미칠 수 있는 유의적 위험에 대한 추정 및 가정은 다음과 같습니다.

가. 수익인식

연결회사는 설치 등의 서비스에 대하여 진행기준을 사용하고 있습니다. 진행기준에서는 연결회사가 총발생예정원가에 대한 실제발생원가의 비율을 추정하도록 합니다. 현재의 수익은 프로젝트 초기의 변동성, 프로젝트 수행범위의 변동, 원가의 변동, 공기의 변동 및 고객의 계획변경과 관련 요소들에 의하여 변동될 수 있습니다.

나. 유형자산 내용연수

연결회사는 경보기기 등 유형자산의 추정내용연수와 관련 감가상각비를 결정하고 있습니다. 이러한 추정은 예상되는 제품의 주기에 근거하여 결정되었으며, 기술적 변화와 산업주기의 변화에 대응하는 경쟁자들의 행동에 따라 중요하게 변동될 수 있습니다. 경영진은 기존의 추정내용연수보다 내용연수가 감소하는 경우에는 감가상각비를 증가시킬 것입니다. 또한 포기되거나 매각된 비전략적 자산 및 기술적으로 진부화된 자산은 그 가치를 감소시키거나 장부에서 제거할 수도 있습니다.

다. 영업권의 손상차손

연결회사는 매년 영업권의 손상여부를 검토하고 있습니다. 현금창출단위의 회수가능금액은 사용가치의 계산에 기초하여 결정하고 있습니다. 이러한 계산은 추정에 근거하여 이루어집니다(주석 15참조).

라. 매출채권과 계약자산의 기대손실충당금

연결회사는 매출채권과 계약자산에 대한 기대신용손실(ECL)을 계산하는 데 충당금 설정률표를 사용합니다. 충당금 설정률은 비슷한 손실 양상을 가지고 있는 다양한 고객 부문(예를 들어, 지역적 위치, 상품 형태, 고객 형태 및 신용등급, 담보나 거래신용보험)별 묶음의 연체 일수에 근거합니다.

충당금 설정률표는 연결회사의 과거에 관찰된 채무불이행률에 근거합니다. 연결회사는 설정률표를 과거 신용손실경험에 미래전망정보를 반영하여 조정합니다. 매 결산일에 과거 채무불이행률을 조정하고 미래전망치의 변동을 분석합니다.

과거 채무불이행률과 미래 경제상황 및 기대신용손실(ECL) 사이의 상관관계에 대한 평가는 유의적인 추정입니다. 기대신용손실의 규모는 상황과 미래 경제 환경의 변화에 민감합니다. 연결회사의 과거 신용손실경험과 경제적 환경에 대한 예상은 고객의 미래실제 채무불이행을 나타내지 않습니다. 연결회사의 매출채권과 계약자산의 기대신용손실에 대한 정보는 주석 9에 공시됩니다.

마. 금융상품의 공정가치

활성시장에서 거래되지 않는 금융상품의 공정가치는 원칙적으로 평가기법을 사용하여 결정됩니다. 연결회사는 보고기간말 현재 중요한 시장상황에 기초하여 다양한 평가기법의 선택 및 가정에 대한 판단을 하고 있습니다.

바. 확정급여부채

확정급여부채의 현재가치는 보험수리적방식에 의해 결정되는 다양한 요소들, 특히 할인율의 변동에 영향을 받습니다(주석 17참조).

4. 재무위험관리

연결회사는 여러 활동으로 인하여 시장위험(가격위험), 신용위험 및 유동성위험과 같은 다양한 금융 위험에 노출되어 있습니다. 연결회사의 전반적인 위험정책은 금융시장의 예측불가능성에 초점을 맞추고 있으며 재무성과에 잠재적으로 불리할 수 있는 효과를 최소화하는데 중점을 두고 있습니다.

가. 시장위험

(1) 가격위험

연결회사는 연결재무상태표상 기타포괄손익-공정가치 금융자산 및 당기손익-공정가치 금융자산으로 분류되는 보유 지분증권의 가격위험에 노출되어 있습니다.

보유 지분증권의 가격의 상승 또는 하락이 연결회사의 당기 포괄이익에 미치는 영향은 아래 표와 같습니다. 이 분석은 다른 변수들은 일정하며 연결회사가 보유하고 있는 상장주식 등의 가격이 30% 증가 또는 감소한 경우를 분석한 것입니다.

(단위: 원)

당 기	포괄손익에 대한 영향
지분증권(상장) 등	2,556,215,354

(단위: 원)

전 기	포괄손익에 대한 영향
지분증권(상장) 등	3,100,255,865

나. 신용위험

신용위험은 연결회사 차원에서 관리되고 있습니다. 신용위험은 보유하고 있는 수취채권 및 확정계약을 포함한 거래처에 대한 신용위험 뿐 아니라 현금및현금성자산, 파생금융상품 및 은행 및 금융기관 예치금으로부터 발생하고 있습니다. 은행 및 금융기관의 경우, 독립적인 신용평가기관으로부터의 신용등급이 최소 A이상인 경우에 한하여 거래를 하고 있습니다. 독립적으로 신용평가를 받는다면 평가된 신용등급이 사용되며, 독립적인 신용 등급이 없는 경우에는 고객의 재무상태, 과거경험 등 기타 요소들을 고려하여 신용을 평가하게 됩니다. 개별적인 위험한도는 이사회가 정한 한도에 따라 내부 또는 외부적으로 결정된 신용등급을 바탕으로 결정됩니다. 신용한도의 사용여부는 정기적으로 검토되고 있습니다. 개인 등의 소규모 거래처에 대한 매출은 현금 또는 주요 신용카드로 처리됩니다.

최대신용노출금액은 공정가치로 측정하는 금융자산을 제외하고 장부금액과 일치합니다. 손상이 발생한 매출채권 및 기타채권에 대한 손상인식금액은 주석9에서 공시하고 있습니다.

다. 유동성위험

연결회사의 재무부서는 미사용 차입금한도를 적정수준으로 유지하고 영업 자금 수요를 충족시킬 수 있도록 유동성에 대한 예측을 항상 모니터링하여 차입금 한도나 약정을 위반하는 일이 없도록 하고 있습니다. 유동성에 대한 예측 시에는 연결회사의 자금조달계획, 약정 준수, 연결회사 내부의 목표부채비율 및 통화에 대한 제한과 같은 외부 법규나 법률 요구사항이 있는 경우 그러한 요구사항을 고려하고 있습니다.

재무부서는 상기에서 언급한 예측을 통해 결정된 대로 여유있는 유동성이 확보될 수 있도록 적절한 만기나 충분한 유동성을 제공해주는 이자부 당좌예금, 정기예금, 수시입출금식 예금, 시장성 유가증권 등의 금융상품을 선택하여 잉여자금을 투자하고 있습니다.

연결회사의 유동성 위험 분석내역은 다음과 같습니다.

(1) 당기말

(단위: 원)

구 분	1년 이하	1년에서 3년 이하	3년에서 5년 이하
매입채무및기타채무(*)	190,737,143,218	-	-
리스부채	21,150,778,873	24,497,132,719	2,538,491,898
예수보증금	32,036,685,476	5,209,124,204	-

(*) 매입채무 및 기타채무 중 종업원급여 해당액을 제외한 금액입니다.

(2) 전기말

(단위: 원)

구 분	1년 이하	1년에서 3년 이하	3년에서 5년 이하
매입채무및기타채무(*)	174,395,874,862	-	-
리스부채	21,004,185,965	28,656,967,866	3,480,991,152
예수보증금	33,371,228,801	4,870,474,634	-

(*) 매입채무 및 기타채무 중 종업원급여 해당액을 제외한 금액입니다.

라. 자본위험관리

연결회사의 자본관리 목적은 계속기업으로서 주주 및 이해당사자들에게 이익을 지속적으로 제공할 수 있는 능력을 보호하고 자본비용을 절감하기 위해 최적 자본구조를 유지하는 것입니다. 부채비율은 총부채를 총자본으로 나누어 산출하고 있습니다.

당기말과 전기말의 부채비율은 다음과 같습니다.

(단위: 원)

구 분	당기말	전기말
부채(①)	552,669,332,935	530,076,697,754
자본(②)	1,522,989,262,567	1,442,895,804,503
부채비율(①/②)	36.29%	36.74%

5. 공정가치

당기 중 연결회사의 금융자산과 금융부채의 공정가치에 영향을 미치는 사업환경 및 경제적인 환경의 유의적인 변동은 없습니다.

가. 금융상품 종류별 공정가치

금융상품의 종류별 장부금액 및 공정가치는 다음과 같습니다.

(단위: 원)

구 분	당기말		전기말	
	장부금액	공정가치	장부금액	공정가치
금융상품: (*)				
기타포괄손익-공정가치금융자산	14,543,017,547	14,543,017,547	16,446,304,857	16,446,304,857
당기손익-공정가치금융자산	15,138,357,576	15,138,357,576	15,167,485,548	15,167,485,548

(*) 매출채권 및 매입채무 등 단기성으로 장부금액이 공정가치의 합리적인 근사치인 금액 등은 공정가치 공시에서 제외하였습니다.

나. 공정가치 서열체계

공정가치로 측정되거나 공정가치가 공시되는 금융상품을 공정가치 서열체계에 따라 구분되며 정의된 수준들은 다음과 같습니다.

- 동일한 자산이나 부채에 대한 활성시장의(조정되지 않은) 공시가격(수준 1)
- 직접적으로(예: 가격) 또는 간접적으로(예: 가격에서 도출되어) 관측가능한, 자산이나 부채에 대한 투입변수를 이용하여 산정한 공정가치. 단 수준 1에 포함된 공시가격은 제외함(수준 2)
- 관측가능한 시장자료에 기초하지 않은, 자산이나 부채에 대한 투입변수(관측가능하지 않은 투입변수)를 이용하여 산정한 공정가치(수준 3)

공정가치로 측정되거나 공정가치가 공시되는 금융상품의 공정가치 서열체계 구분은 다음과 같습니다.

다. 공정가치의 서열체계

(1) 당기말

(단위: 원)

구 분	수준 1	수준 2	수준 3	계
반복적인 공정가치 측정치				
기타포괄손익-공정가치금융자산	10,130,123,590	-	4,412,893,957	14,543,017,547
당기손익-공정가치금융자산	950,133,690	-	14,188,223,886	15,138,357,576

당기 중 공정가치 서열체계에서의 수준 간 이동은 없습니다.

(2) 전기말

(단위: 원)

구 분	수준 1	수준 2	수준 3	계
반복적인 공정가치 측정치				
기타포괄손익-공정가치금융자산	12,483,785,900	-	3,962,518,957	16,446,304,857
당기손익-공정가치금융자산	1,149,705,150	-	14,017,780,398	15,167,485,548

라. 당기말 현재 수준 3으로 평가된 주요 공정가치금융자산의 평가방법과 투입변수

(단위: 원)

구 분	당기말	전기말	평가방법	투입변수
비상장수익증권	6,697,925,000	6,213,800,000	이익접근법 (배당현금흐름할인모형)	할인율 등
비상장수익증권	5,690,941,210	5,477,159,210	자산접근법(순자산가치) 등	-
비상장수익증권(*)	4,000,000,000	4,000,000,000		
비상장지분상품	2,212,251,633	2,289,340,145		

연결회사가 보유한 보통주식에 대하여 거래상대방인 디앤디인베스트먼트에 풋옵션을 보유하고 (*) 고 있으며, 거래상대방은 콜옵션을 보유하고 있습니다(행사가액 40억원, 행사기간 PM/FM 계약 종료한 날로부터 3개월 이내).

6. 범주별 금융상품

가. 금융상품 범주별 장부금액

(1) 당기말

(단위: 원)

연결재무상태표 상 자산	상각후원가로 측정하는 금융자산	기타포괄손익 - 공정가치 금융자산	당기손익 - 공정가치 금융자산	계
현금및현금성자산	238,856,121,359	-	-	238,856,121,359
단기금융자산	385,318,851,157	-	-	385,318,851,157
매출채권및기타채권	161,639,993,128	-	-	161,639,993,128
미수수익	5,679,775,999	-	-	5,679,775,999
장기금융자산	6,000,000	-	-	6,000,000
기타포괄손익-공정가치금융자산	-	14,543,017,547	-	14,543,017,547

당기손익-공정가치금융자산	-	-	15,138,357,576	15,138,357,576
대여금및수취채권	47,286,083,569	-	-	47,286,083,569
계	838,786,825,212	14,543,017,547	15,138,357,576	868,468,200,335

(단위:원)

연결재무상태표 상 부채	상각후원가로 측정하는 금융부채	기타금융부채(*2)
매입채무 및 기타채무(*1)	190,737,143,218	-
리스부채	-	20,526,166,961
유동성예수보증금	32,036,685,476	-
장기리스부채	-	26,410,563,833
예수보증금	5,209,124,204	-
계	227,982,952,898	46,936,730,794

(*1) 매입채무 및 기타채무 중 종업원급여 해당액을 제외한 금액입니다.

(*2) 기타금융부채는 범주별 금융부채의 적용을 받지 않는 리스부채를 포함하고 있습니다.

(2) 전기말

(단위: 원)

연결재무상태표 상 자산	상각후원가로 측정하는 금융자산	기타포괄손익 - 공정가치 금융자산	당기손익 - 공정가치 금융자산	계
현금및현금성자산	218,899,850,568	-	-	218,899,850,568
단기금융자산	371,782,358,523	-	-	371,782,358,523
매출채권및기타채권	138,134,681,782	-	-	138,134,681,782
미수수익	1,854,724,683	-	-	1,854,724,683
장기금융자산	6,000,000	-	-	6,000,000
기타포괄손익-공정가치금융자산	-	16,446,304,857	-	16,446,304,857
당기손익-공정가치금융자산	-	-	15,167,485,548	15,167,485,548
대여금및수취채권	45,424,696,129	-	-	45,424,696,129
계	776,102,311,685	16,446,304,857	15,167,485,548	807,716,102,090

(단위:원)

연결재무상태표 상 부채	상각후원가로 측정하는 금융부채	기타금융부채(*2)
매입채무 및 기타채무(*1)	174,395,874,862	-
리스부채	-	18,666,339,563
유동성예수보증금	33,371,228,801	-
장기리스부채	-	31,267,842,704
예수보증금	4,870,474,634	-
계	212,637,578,297	49,934,182,267

(*1) 매입채무 및 기타채무 중 종업원급여 해당액을 제외한 금액입니다.

(*2) 기타금융부채는 범주별 금융부채의 적용을 받지 않는 리스부채를 포함하고 있습니다.

나. 금융상품 범주별 순손익

(단위:원)

구 분	당 기	전 기
기타포괄손익 - 공정가치금융자산		
평가손익(기타포괄손익)(*1)	(1,903,287,310)	3,395,170,230
배당수익	491,173,154	372,647,335
당기손익 - 공정가치금융자산		
평가이익	247,532,000	617,881,510
평가손실	(276,659,972)	(199,065,060)
배당수익	605,964,162	588,407,506
상각후원가로 측정하는 금융자산(*2)		
이자수익	11,397,055,122	4,174,237,111
대손상각비	(908,485,137)	(2,353,883,952)
기타금융부채		
이자비용	(981,806,635)	(927,225,594)

(*1) 법인세효과 차감 전 금액입니다.

(*2) 당기 중 순외환차이 246백만원(전기 : 2,006백만원)은 상각후 원가로 측정하는 금융자산 및 금융부채에서 발생하였습니다.

7. 현금및현금성자산

가. 현금및현금성자산의 장부금액

(단위:원)

구 분	당 기 말	전 기 말
은행예금 및 보유현금	34,567,332,743	30,000,098,659
단기은행예치금	204,288,788,616	188,899,751,909
계	238,856,121,359	218,899,850,568

나. 사용제한 예금 등

연결회사는 보고기간종료일 현재 협력사 지원 관련 상생펀드 기금 및 당좌거래 개설보증금 등으로 5,799백만원(전기말 5,989백만원) 장단기 금융자산이 사용 제한되어 있습니다.

8. 공정가치금융자산

가. 공정가치금융자산의 상세 내역

(1) 기타포괄손익-공정가치금융자산(단위: 원)

구 분	당 기 말	전 기 말
지분상품	14,543,017,547	16,446,304,857

(2) 당기손익-공정가치금융자산(단위: 원)

구 분	당 기 말	전 기 말
지분상품	1,953,532,676	2,030,621,188
채무상품	13,184,824,900	13,136,864,360
계	15,138,357,576	15,167,485,548

나. 공정가치금융자산의 변동 내역(단위: 원)

구 분	당 기	전 기
기초금액	31,613,790,405	27,823,832,613
취득	-	-
평가	(1,932,415,282)	3,789,957,792
기말금액	29,681,375,123	31,613,790,405

9. 매출채권 및 계약자산

가. 매출채권및기타채권의 내역(단위: 원)

구 분	당 기 말	전 기 말
외상매출금	164,413,189,113	140,824,835,323
대손충당금-외상매출금	(4,690,341,603)	(5,558,215,484)
미수금	2,124,660,135	3,079,874,255
대손충당금-미수금	(207,514,516)	(211,812,312)
계	161,639,993,129	138,134,681,782

나. 계약자산의 내역(단위: 원)

구 분	당 기 말	전 기 말
계약자산	44,928,055,349	22,518,821,040
대손충당금-계약자산	(676,452,533)	(676,452,533)
계	44,251,602,816	21,842,368,507

다. 대손충당금 변동내역(단위: 원)

구 분	당 기			전 기		
	외상매출금	미수금	계약자산	외상매출금	미수금	계약자산
기초	5,558,215,484	211,812,312	676,452,533	10,452,875,560	327,240,300	897,802,792
대손상각비(환입)	908,485,137	-	-	2,457,519,751	(103,635,799)	321,841,741
제각 등	(1,776,359,018)	(4,297,796)	-	(7,352,179,827)	(11,792,189)	(543,192,000)
기말	4,690,341,603	207,514,516	676,452,533	5,558,215,484	211,812,312	676,452,533

라. 신용위험노출에 대한 정보(단위: 원)

(1) 당기말

구분	외상매출금	미수금
A. 연체되지 않은 채권		
무연체	155,629,595,497	3,368,766,952
B. 연체된 채권		
12개월 이하	2,948,509,530	-
12개월 초과	4,383,462,752	207,514,516
소계	7,331,972,282	207,514,516
합계	162,961,567,779	3,576,281,468
C. 기대신용손실충당금		
12개월 이하	(314,886,098)	-
12개월 초과	(4,375,455,505)	(207,514,516)
소계	(4,690,341,603)	(207,514,516)
장부금액	158,271,226,176	3,368,766,952

(2) 전기말

구분	외상매출금	미수금
A. 연체되지 않은 채권		
무연체	134,078,723,844	2,868,061,943
B. 연체된 채권		
12개월 이하	2,294,524,657	-
12개월 초과	4,451,586,822	211,812,312
소계	6,746,111,479	211,812,312
합계	140,824,835,323	3,079,874,255
C. 기대신용손실충당금		
12개월 이하	(535,066,688)	-
12개월 초과	(5,023,148,796)	(211,812,312)
소계	(5,558,215,484)	(211,812,312)
장부금액	135,266,619,839	2,868,061,943

10. 재고자산

가. 재고자산의 내역(단위: 원)

구 분	당 기 말	전 기 말
저장기기	9,391,993,938	8,429,660,256
공사기기	7,976,398,772	7,651,323,456
미착기기	334,031,103	-
계	17,702,423,813	16,080,983,712

11. 공동기업투자주식

가. 공동기업에 대한 투자주식 현황(단위: 원)

(1) 당기말

구 분	지분율(%)	취득원가	순자산가치	기말금액
코람코전문투자형사모부동산 투자신탁제78호(*)	4.11	2,700,000,000	2,623,057,507	2,459,627,811

(*) 투자자 약정에 의하여 중요한 재무정책과 영업정책의 결정시 투자자 전원의 동의가 요구되므로 연결회사는 동 지분을 공동기업투자주식으로 분류하였습니다.

(2) 전기말

구 분	지분율(%)	취득원가	순자산가치	기말금액
코람코전문투자형사모부동산 투자신탁제78호	4.11	2,700,000,000	2,600,294,897	2,468,095,202

나. 공동기업투자주식의 변동내역(단위: 원)

(1) 당 기

구 분	기 초	지분법손익	배 당	기 말금액
코람코전문투자형사모부동산 투자신탁제78호	2,468,095,202	167,032,607	(175,499,998)	2,459,627,811

(2) 전 기

구 분	기 초	지분법손익	배 당	기 말금액
코람코전문투자형사모부동산 투자신탁제78호	2,525,716,253	117,864,497	(175,485,548)	2,468,095,202

다. 공동기업의 요약 재무상태(단위: 원)

(1) 당기말

회사명	자산	부채	매출액	당기순손익	총포괄손익
코람코전문투자형사모부동산 투자신탁제78호	159,287,012,647	95,465,662,114	10,034,312,886	4,113,661,667	4,113,661,667

(2) 전기말

회사명	자산	부채	매출액	당기순손익	총포괄손익
코람코전문투자형사모부동산 투자신탁제78호	158,637,261,572	95,369,745,832	9,662,960,006	2,867,749,319	2,867,749,319

라. 당기말과 전기말 현재 공동기업의 순자산에서 공동기업에 대한 지분의 장부금액으로 조정
한 내역은 다음과 같습니다.

(1) 당기말

(단위: 원)

회사명	순자산	지분율(%)	순자산금액	기타	기말금액
코람코전문투자형사모부동산 투자신탁제78호	63,821,350,533	4.11	2,623,057,507	(163,429,696)	2,459,627,811

(2) 전기말

(단위: 원)

회사명	순자산	지분율(%)	순자산금액	기타	기말금액
코람코전문투자형사모부동산 투자신탁제78호	63,267,515,740	4.11	2,600,294,897	(132,199,695)	2,468,095,202

12. 투자부동산

가. 당기말 및 전기말 현재 투자부동산의 내역은 다음과 같습니다.

(단위: 원)

구분	당기말			전기말		
	취득원가	상각누계액	장부금액	취득원가	상각누계액	장부금액
토지	22,006,758,600	-	22,006,758,600	22,006,758,600	-	22,006,758,600

당기말 현재 투자부동산의 공정가치는 71,642백만원(전기말: 65,313백만원)입니다.

나. 당기 중 투자부동산 변동내역은 없습니다.

다. 당기 중 연결회사의 투자부동산과 관련하여 인식한 임대수익은 1,503백만원(전기: 1,579백만원)입니다.

13. 유형자산

가. 유형자산의 주요 변동 내역(단위: 원)

(1) 당기

구분	토지	건물	구축물	경보기기	경보설비	차량	공기구비품	건설중인자산	계
기초총장부금액	30,010,343,505	84,702,358,622	10,015,272,055	978,301,284,986	28,356,767,265	1,336,862,778	75,687,017,417	29,171,638,811	1,237,581,545,439
상각/감액누계액	-	(33,750,393,384)	(7,940,225,949)	(621,265,814,758)	(27,389,787,125)	(1,224,044,913)	(67,706,771,216)	-	(759,277,037,345)
순장부금액	30,010,343,505	50,951,965,238	2,075,046,106	357,035,470,228	966,980,140	112,817,865	7,980,246,201	29,171,638,811	478,304,508,094
취득	-	220,800,000	69,028,300	-	912,916,968	-	2,199,622,423	146,969,941,874	150,372,309,565
처분/폐기	-	-	-	(17,082,044,900)	-	-	(85,873,004)	-	(17,167,917,904)
감가상각	-	(1,765,077,107)	(396,496,119)	(127,994,501,892)	(576,208,968)	(48,172,771)	(3,556,091,722)	-	(134,336,548,579)
계정대체	-	-	-	145,165,780,556	-	-	1,042,103,000	(148,626,088,556)	(2,418,205,000)
환산차이	-	-	-	-	(42,513,543)	1,439,340	206,002	-	(40,868,201)
기말총장부금액	30,010,343,505	84,923,158,622	10,084,300,355	1,018,994,522,560	29,073,452,103	1,316,104,280	78,087,795,299	27,515,492,129	1,280,005,168,853
상각/감액누계액	-	(35,515,470,491)	(8,336,722,068)	(661,869,818,568)	(27,812,277,506)	(1,250,019,846)	(70,507,582,399)	-	(805,291,890,878)
순장부금액	30,010,343,505	49,407,688,131	1,747,578,287	357,124,703,992	1,261,174,597	66,084,434	7,580,212,900	27,515,492,129	474,713,277,975

(2) 전기

구분	토지	건물	구축물	경보기기	경보설비	차량	공기구비품	건설중인자산	계
기초총장부금액	52,017,102,105	84,702,358,622	10,015,272,055	942,811,820,507	27,573,499,234	1,343,684,681	74,417,020,198	264,988,000	1,193,145,745,402
상각/감액누계액	-	(31,987,156,277)	(7,543,959,924)	(590,903,269,740)	(26,370,014,188)	(1,181,777,047)	(65,583,723,439)	-	(723,569,900,615)
순장부금액	52,017,102,105	52,715,202,345	2,471,312,131	351,908,550,767	1,203,485,046	161,907,634	8,833,296,759	264,988,000	469,575,844,787
취득	-	-	-	148,788,219,691	202,346,707	-	2,167,178,553	4,212,385,955	155,370,130,906
처분/폐기	-	-	-	(18,079,509,601)	-	-	(159,779,891)	-	(18,239,289,492)
감가상각	-	(1,763,237,107)	(396,266,025)	(125,581,790,629)	(558,866,068)	(53,551,312)	(3,735,611,614)	-	(132,089,322,755)
기타증감(*)	(22,006,758,600)	-	-	-	-	-	-	28,157,123,811	6,150,365,211

계정대체	-	-	-	-	-	-	872,978,955	(3,462,858,955)	(2,589,880,000)
환산차이	-	-	-	-	120,014,455	4,461,543	2,183,439	-	126,659,437
기말총장부금액	30,010,343,505	84,702,358,622	10,015,272,055	978,301,284,986	28,356,767,265	1,336,862,778	75,681,961,566	29,171,638,811	1,237,576,489,588
상각/감액누계액	-	(33,750,393,384)	(7,940,225,949)	(621,265,814,758)	(27,389,787,125)	(1,224,044,913)	(67,701,715,365)	-	(759,271,981,494)
순장부금액	30,010,343,505	50,951,965,238	2,075,046,106	357,035,470,228	966,980,140	112,817,865	7,980,246,201	29,171,638,811	478,304,508,094

(*) 전기말 현재 보유 토지 중 일부를 보유목적에 따라 투자부동산으로 대체하였으며, 재고자산 중 1년을 초과하여 자가 사용할 것으로 예상되는 저장기기 및 공사기기를 건설중인자산으로 대체하였습니다.

나. 유형자산의 상각내역(단위: 원)

구 분	당 기	전 기
매출원가	131,641,359,841	129,294,641,940
판매비와 관리비	2,695,188,738	2,794,680,815
계	134,336,548,579	132,089,322,755

14. 리스

가. 일반사항

연결회사는 영업에 사용되는 건물, 차량운반구, 전산장비에 대하여 리스 계약을 체결하고 있습니다. 연결회사 사용권 자산의 리스 기간은 일반적으로 1년에서 5년입니다. 리스계약에 따른 연결회사의 의무는 리스자산에 대한 리스제공자의 권리에 의해 보장됩니다. 일반적으로 연결회사는 리스자산을 분배하고 전대리스하는 것이 제한됩니다.

연결회사는 또한 리스기간이 12개월 이하인 차량운반구 및 전산장비와 소액의 사무용품 리스를 가지고 있습니다. 연결회사는 이 리스에 '단기리스' 및 '소액 기초자산 리스'의 인식 면제 규정을 적용합니다.

나. 사용권자산의 내역(단위: 원)

(1) 당기말

구 분	취득원가	감가상각누계액	장부금액
건물	64,970,353,432	(36,949,892,928)	28,020,460,504
차량운반구	34,136,333,902	(17,858,887,898)	16,277,446,004
전산장비	2,624,406,481	(1,557,322,189)	1,067,084,292
건물부속설비	1,046,551,122	(348,850,380)	697,700,742
계	102,777,644,937	(56,714,953,395)	46,062,691,542

(2) 전기말

구분	취득원가	감가상각누계액	장부금액
건물	57,913,872,770	(27,415,221,461)	30,498,651,309
차량운반구	34,062,529,529	(17,448,907,553)	16,613,621,976
전산장비	2,624,406,481	(1,118,798,195)	1,505,608,286
건물부속설비	1,046,551,122	-	1,046,551,122
계	95,647,359,902	(45,982,927,209)	49,664,432,693

다. 사용권자산의 변동내역(단위: 원)

(1) 당 기

구분	기 초	증 가	감 소 (계약 종료 등)	감가상각	기 말
건물	30,498,651,309	9,975,471,474	(268,343,821)	(12,185,318,458)	28,020,460,504
차량운반구	16,613,621,976	8,839,261,476	(676,688,241)	(8,498,749,207)	16,277,446,004
전산장비	1,505,608,286	-	-	(438,523,994)	1,067,084,292
건물부속설비	1,046,551,122	-	-	(348,850,380)	697,700,742
계	49,664,432,693	18,814,732,950	(945,032,062)	(21,471,442,039)	46,062,691,542

(2) 전 기

구분	기 초	증 가	감 소 (계약 종료 등)	감가상각	기 말
건물	36,914,195,011	6,180,227,651	(592,993,885)	(12,002,777,468)	30,498,651,309
차량운반구	15,921,311,508	10,590,315,056	(891,576,623)	(9,006,427,965)	16,613,621,976
전산장비	1,944,132,278	-	-	(438,523,992)	1,505,608,286
건물부속설비	-	1,046,551,122	-	-	1,046,551,122
계	54,779,638,797	17,817,093,829	(1,484,570,508)	(21,447,729,425)	49,664,432,693

라. 리스부채의 변동내역(단위: 원)

(1) 당 기

구분	기 초	발 생	감 소 (계약 종료 등)	이자비용	지 급	외화환산	기 말
리스부채	49,934,182,267	18,813,684,531	(990,388,600)	970,196,005	(21,796,069,632)	5,126,223	46,936,730,794

(2) 전 기

구분	기 초	발 생	감 소 (계약 종료 등)	이자비용	지 급	외화환산	기 말
리스부채	55,615,439,163	16,770,542,707	(1,572,467,058)	926,637,156	(21,807,719,064)	1,749,363	49,934,182,267

마. 리스와 관련하여 포괄손익계산서에 인식된 금액(단위: 원)

구 분	당 기	전 기
단기리스	7,986,541,528	7,454,779,999
소액리스	2,195,640,729	4,260,073,690
사용권자산상각비	21,471,442,039	21,447,729,425
리스부채 이자비용	970,196,005	926,637,156

바. 당기 중 리스의 총 현금유출은 31,978백만원(전기: 33,523백만원)입니다.

15. 무형자산

가. 무형자산의 주요 변동 내역(단위: 원)

(1) 당 기

구 분	영업권	산업재산권	개 발 비	기타의무형자산	계
기초	328,092,729,106	339,770,574	18,000	91,485,801,998	419,918,319,678
증가(*)	-	33,195,867	-	3,782,416,000	3,815,611,867
처분	-	-	-	(2,657,200,000)	(2,657,200,000)
상각	-	(63,811,264)	-	(15,293,945,491)	(15,357,756,755)
환산차이	-	-	-	3,249,571	3,249,571
기말	328,092,729,106	309,155,177	18,000	77,320,322,078	405,722,224,361

(*) 건설중인자산 계정에서 대체 취득된 금액 등을 포함하고 있습니다.

(2) 전 기

구 분	영업권	산업재산권	개 발 비	기타의무형자산	계
기초	328,092,729,106	355,368,925	18,000	104,114,629,268	432,562,745,299
증가(*)	-	50,821,849	-	2,820,949,168	2,871,771,017
처분	-	-	-	-	-
상각	-	(66,420,200)	-	(15,460,782,194)	(15,527,202,394)
환산차이	-	-	-	11,005,756	11,005,756
기말	328,092,729,106	339,770,574	18,000	91,485,801,998	419,918,319,678

(*) 건설중인자산 계정에서 대체 취득된 금액 등을 포함하고 있습니다.

나. 무형자산의 상각내역(단위: 원)

구 분	당 기	전 기
매출원가	549,809,301	557,780,842
판매비와 관리비	14,807,947,454	14,969,421,552
계	15,357,756,755	15,527,202,394

연결회사가 비용으로 인식한 연구와 개발 지출의 총액은 21,552백만원(전기: 19,820백만원)입니다.

다. 영업권의 손상평가

보고기간말 현재 연결회사의 영업권은 2014년 사업인수 시 발생한 영업권입니다. 영업권은 연결회사의 경영진이 영업권을 관리하는 단위인 현금창출단위집단으로 배부되었습니다.

(단위: 원)

구 분	영업권 배분금액
건물관리서비스	328,092,729,106

연결회사는 매년 영업권에 대한 손상검사를 수행하고 있습니다. 현금흐름창출단위집단의 회수가능가액은 사용가치 계산에 근거하여 결정되었습니다. 사용가치의 계산은경영진이 승인한 향후 5년치의 경영계획에 근거하여 세후현금흐름추정치를 사용하였습니다. 동 기간에 대하여 사용된 매출성장률과 이를 초과하는 기간에 대한 영구성장률은 아래와 같습니다. 동 성장률은 현금창출단위가 속한 산업의 장기평균성장률을 초과하지 않습니다. 또한, 영구현금흐름의 산출에는 일정 성장률 가정이 사용되었습니다. 사용가치 계산에 사용된 주요 가정치는 다음과 같습니다.

주요 가정치	당 기	전 기
영업이익률	9.0%~9.7%	8.9%~9.1%
매출성장률(*1)	(-)0.7%~3.6%	1.8%~5.0%
영구성장률	1.00%	1.00%
세후할인율(*2)	12.10%	12.64%

(*1) 향후 5년간 현금흐름 예측치를 산정하기 위한 매출성장률로 과거 성장치를 기초로 산정됩니다.

(*2) 예상현금흐름에 적용된 세후할인율

연결회사는 매출성장률을 과거의 실적과 시장개발에 대한 기대수준에 근거하여 결정하고 있습니다.

영업권에 대한 손상평가 수행결과, 현금창출단위집단의 장부금액이 회수가능액을 초과하지는 않는 것으로 판단됩니다.

16. 매입채무및기타채무

가. 매입채무및기타채무의 내역(단위: 원)

구 분	당 기 말		전 기 말	
	유 동	비유동	유 동	비유동
매입채무	117,877,865,052	-	101,488,152,717	-
미지급금	65,455,759,716	-	65,241,350,244	-

미지급비용	53,803,104,435	6,571,754,100	51,560,089,352	8,635,754,100
계	237,136,729,203	6,571,754,100	218,289,592,313	8,635,754,100

17. 순확정급여부채(자산)

연결회사의 확정급여제도는 최종임금기준 연금제도이며, 동 연금제도는 종업원의 일생에 걸쳐 보장된 일정 금액의 연금을 지급하는 제도입니다. 연금의 수준은 종업원의 근무기간 및 최종 임금에 근거하여 산출되며, 연금은 기금에 적립되어 외부 전문 신탁사에 의하여 운영되고 있습니다.

가. 퇴직연금부채(자산)와 관련하여 연결재무상태표에 인식된 내역(단위: 원)

구 분	당 기 말	전 기 말
확정급여채무의 현재가치	332,671,523,625	349,687,800,480
사외적립자산의 공정가치(*)	(370,985,715,612)	(361,894,439,778)
소 계	(38,314,191,987)	(12,206,639,298)
순확정급여자산	(38,314,191,987)	(12,328,545,213)
순확정급여부채	-	121,905,915

(*) 당기말 사외적립자산의 공정가치는 기존의 국민연금전환금 324백만원(전기말 : 341백만원)이 포함된 금액입니다.

나. 확정급여채무의 변동내역 (단위: 원)

구 분	당 기	전 기
기초금액	349,687,800,480	342,307,413,304
당기근무원가	34,747,051,801	35,782,878,806
이자비용	8,127,990,773	6,407,392,038
재측정요소:		
- 인구통계적가정에 의한 변동	(2,028,831,197)	-
- 재무적가정의 변동으로 인한 보험수리적손익	(31,629,257,384)	(16,587,038,192)
- 경험적조정으로 인한 보험수리적손익	6,690,048,692	7,904,529,316
제도에서의 지급액:		
- 급여의 지급	(31,738,755,100)	(29,030,237,402)
계열사전출입효과	(1,184,524,440)	2,902,862,610
보고기간말 금액	332,671,523,625	349,687,800,480

다. 사외적립자산의 변동내역 (단위: 원)

구 분	당 기	전 기
기초금액	361,894,439,778	350,425,625,817
이자수익	7,831,218,629	5,985,251,147

재측정요소:		
- 사외적립자산의 수익 (이자수익에 포함된 금액 제외)	(1,671,485,256)	(409,011,734)
기여금:		
- 사용자	31,273,901,884	30,990,219,836
제도에서의 지급:		
- 급여의 지급	(28,342,359,423)	(24,903,541,328)
계열사전출입효과	-	(194,103,960)
보고기간말 금액	370,985,715,612	361,894,439,778

라. 사외적립자산의 구성내역 (단위: 원)

(1) 당기말

구분	공시가격	비공시가격	합계	비율
현금 및 현금성자산	370,661,343,352	-	370,661,343,352	99.91%
기타	-	324,372,260	324,372,260	0.09%
계	370,661,343,352	324,372,260	370,985,715,612	100.00%

(2) 전기말

구분	공시가격	비공시가격	합계	비율
현금 및 현금성자산	361,564,416,818	-	361,564,416,818	99.91%
기타	-	330,022,960	330,022,960	0.09%
계	361,564,416,818	330,022,960	361,894,439,778	100.00%

마. 주요 보험수리적가정

구분	당기	전기
할인율	5.17% ~ 5.20%	2.50% ~ 2.62%
임금상승률	3.68% ~ 5.00%	3.36% ~ 5.00%

바. 주요 가정의 변동에 따른 당기 확정급여채무의 민감도 분석

구분	확정급여채무에 대한 영향		
	가정의 변동	가정의 증가	가정의 감소
할인율	1.00%	6.78% 감소	7.74% 증가
임금상승률	1.00%	8.08% 증가	7.18% 감소

상기의 민감도 분석은 다른 가정은 일정하다는 가정하에 산정되었으나, 실무적으로는 여러

가정이 서로 관련되어 변동됩니다. 주요 보험수리적가정의 변동에 대한 확정급여채무의 민감도는 연결재무상태표에 인식된 확정급여채무 산정시 사용한 예측단위접근법과 동일한 방법을 사용하여 산정되었습니다.

민감도분석에 사용된 방법 및 가정은 전기와 동일합니다.

사. 2023년 12월 31일로 종료하는 회계연도의 예상기여금은 42,363백만원입니다.

아. 확정급여채무의 가중평균만기는 6.99 ~ 7.29년입니다.

자. 당기 중 확정기여제도와 관련해 비용으로 인식한 금액은 13,682백만원(전기: 13,397백만원)입니다.

18. 우발채무와 약정사항

가. 진행중인 소송

당기말 현재 연결회사가 피고로 계류중인 소송은 총 12건(소송가액 225억원)으로 연결회사의 경영진은 소송결과가 회사의 재무상태에 중요한 영향을 미치지 아니할 것으로 판단하고 있습니다.

나. 총당부채 현황

(단위: 원)

구 분	당 기		
	공사손실총당부채(*1)	기 타(*2)	합 계
기초	1,816,317,946	1,744,251,870	3,560,569,816
전입액	1,254,387,794	-	1,254,387,794
사용액 및 환입액	(1,138,770,124)	-	(1,138,770,124)
당기말	1,931,935,616	1,744,251,870	3,676,187,486
비유동항목	1,931,935,616	1,744,251,870	3,676,187,486

(*1) 연결회사는 공사계약에서 발생할 것으로 예상되는 손실금액을 총당부채로 설정하고 있습니다

(*2) 임차건물에 대한 복구총당부채입니다.

(단위: 원)

구 분	전 기		
	공사손실총당부채(*1)	기 타(*2)	합 계
기초	218,702,985	1,210,000,000	1,428,702,985
전입액	1,597,614,961	1,744,251,870	3,341,866,831

사용액 및 환입액	-	(1,210,000,000)	(1,210,000,000)
전기말	1,816,317,946	1,744,251,870	3,560,569,816
비유동항목	1,816,317,946	1,744,251,870	3,560,569,816

(*1) 연결회사는 공사계약에서 발생할 것으로 예상되는 손실금액을 충당부채로 설정하고 있습니다

(*2) 소송관련 충당부채 및 임차건물에 대한 복구충당부채입니다.

다. 지급보증 및 약정사항

(1) 연결회사는 SECOM CO., LTD.와 기술지원계약을 체결하여 안전사업을 행하는 데 있어 특정한 권리의 부여 및 특정한 기술지원을 제공받기로 약정하였습니다. 이와같은 기술지원 계약에 따라 회사는 3월까지 보안시스템서비스 부문 일부 매출액의 0.65%, 4월부터 보안시스템서비스 부문 일부 매출액의 0.55%에 해당하는 금액을 Royalty 로 지급하고 있습니다.

(2) 당기말 현재 연결회사는 우리은행과 B2B플러스약정(한도액 50억원), 하나은행과구매론 사용약정(한도액 720억원)을 맺고 있습니다.

(3) 연결회사는 서울보증보험으로부터 1,282억원을 한도로 계약이행보증 및 하자보수보증을 제공받고 있습니다.

(4) 연결회사는 신한은행으로부터 SAR 10,450,000을 한도로 외화지급보증을 제공받고 있습니다.

(5) 연결회사는 신한은행으로부터 VND 34,770,000,000을 한도로 외화지급보증을 제공받고 있습니다.

19. 납입자본과 주식발행초과금

가. 회사의 정관에 의한 발행할 주식의 총수는 80,000,000주(1주의 금액 : 500원)이며, 보고 기간종료일 현재 회사가 발행한 보통주식수는 37,999,178주입니다.

나. 납입자본과 주식발행초과금의 내역(단위: 원)

구 분	유통보통주식수(*)	보통주 납입자본	주식발행초과금	계
2022.12.31	33,810,239주	18,999,589,000	192,913,601,374	211,913,190,374

(*) 발행보통주식수와와의 차이는 자기주식 4,188,939주 입니다.

20. 이익잉여금

가. 이익잉여금의 내역(단위: 원)

구 분	당 기	전 기
법 정 적 립 금(*)	9,499,794,500	9,499,794,500

임 의 준 비 금	1,250,954,332,615	1,208,954,332,615
미처분이익잉여금	200,298,082,723	160,132,766,322
계	1,460,752,209,838	1,378,586,893,437

회사는 상법상의 규정에 따라 납입자본의 50%에 달할 때까지 매 결산기마다 금전에 의한 이
 (*) 익배당액의 10% 이상을 이익준비금으로 적립하도록 되어 있습니다. 동 이익준비금은 현금으
 로 배당할 수 없으나 자본전입 또는 결손보전을 위해서는 사용될 수 있습니다.

21. 기타자본항목

(단위: 원)

구 분	당 기	전 기
기타포괄손익:		
기타포괄손익-공정가치금융상품 평가이익	5,879,562,171	7,343,190,112
해외사업환산손익	464,056,305	1,071,250,884
기타자본:		
자기주식	(155,751,106,818)	(155,751,106,818)
기타	(292,148,473)	(292,148,473)
계	(149,699,636,815)	(147,628,814,295)

22. 고객과의 계약에서 생기는 수익

가. 수익정보 구분 (단위: 원)

당 기					
구 분	시큐리티서비스부문	인프라서비스부문	기타부문(*)	연결조정 등	계
재화나 용역의 이전시기					
한 시점에 이전되는 재화 혹은 용역	72,994,374,094	19,964,809,231	-	(144,580,000)	92,814,603,325
기간에 걸쳐 이전되는 재화 혹은 용역	1,166,989,699,126	1,390,747,497,593	14,080,778,401	(196,672,301,872)	2,375,145,673,248
계	1,239,984,073,220	1,410,712,306,824	14,080,778,401	(196,816,881,872)	2,467,960,276,573

(*) 기타부문 매출에는 리스제공자로서 기업회계기준서 제1116호가 적용되는 운용리스 수익이 포
 함되어 있습니다.

전 기					
구 분	시큐리티서비스부문	인프라서비스부문	기타부문(*)	연결조정 등	계
재화나 용역의 이전시기					
한 시점에 이전되는 재화 혹은 용역	72,263,217,511	12,864,040,093	-	(150,000)	85,127,107,604
기간에 걸쳐 이전되는 재화 혹은 용역	1,112,992,166,169	1,291,891,823,381	15,141,987,823	(192,664,025,973)	2,227,361,951,400
계	1,185,255,383,680	1,304,755,863,474	15,141,987,823	(192,664,175,973)	2,312,489,059,004

(*) 기타부문 매출에는 리스제공자로서 기업회계기준서 제1116호가 적용되는 운용리스 수익이 포
 함되어 있습니다.

나. 계약잔액 (단위: 원)

구 분	당 기 말	전 기 말
매출채권	159,722,847,509	135,266,619,839
계약자산	44,251,602,816	21,842,368,507
선수금	74,991,357,797	79,427,909,638
선수수익	35,196,537,412	31,915,657,270

<매출채권, 계약자산 및 계약부채에 대한 설명>

매출채권은 무이자조건이며 통상적인 지급기일은 30일에서 90일입니다. 기대신용손실에 따라 총당금을 당기말 현재 4,690백만원 인식하였습니다.

계약자산은 고객 맞춤형 보안설비의 매출과 관련하여 인식합니다. 계약자산에 대한 기대신용손실에 따라총당금을 당기말 현재 676백만원 인식하였습니다.

계약부채는 고객 맞춤형 보안설비의 매출 및 보안서비스 매출과 관련하여 수령한 선수금과 선수수익이 포함됩니다. 계약부채는 각 계약에 따라 기간경과분 또는 진행율에 따라 수익으로 인식됩니다.

다. 연결회사가 보고기간에 인식한 수익 중 전기에서 이월된 계약부채 관련 금액은 다음과 같습니다.

(단위:원)

구 분	당 기	전 기
보고기간초의 계약부채 잔액	111,343,566,908	99,240,017,478
보고기간에 인식한 수익	102,877,308,263	93,874,588,562

라. 자산으로 인식한 계약이행원가

연결회사는 시스템 보안서비스 계약의 설치공사비, 계약수수료 등에 대하여 자산으로 인식하였습니다. 이는 재무상태표에서 선급비용으로 표시되어 있습니다.

(단위: 원)

구 분	당 기	전 기
기초	126,304,654,477	115,003,732,990
증가	128,701,775,981	114,393,793,534
상각	(98,850,752,078)	(88,223,757,334)
감소	(9,835,867,243)	(14,869,114,713)
기말	146,319,811,137	126,304,654,477

해당 비용은 계약과 직접 관련하여 발생하였고, 계약을 이행하는데 사용될 자원을 창출하며, 회수될 것으로 예상됩니다. 따라서 해당 계약이행원가에서 자산을 인식하였습니다. 또한 계약이 중도해약이 되는 등 잔여 대가의 예상 금액에서 아직 비용으로 인식하지 않은 직접원가를 차감한 금액이 자산을 미달하는 경우 손상차손을 인식하였습니다.

23. 투입법으로 인식하는 고객과의 계약

가. 보고기간종료일 현재 연결회사의 투입법으로 진행기준을 적용한 계약 중 총 계약수익금액이 직전 회계연도 매출액의 5% 이상인 계약은 없습니다.

나. 당기 중 투입법에 따라 기간에 걸쳐 수익을 인식하는 계약과 관련하여, 회계추정변경 등에 따른 손익의 변동 금액은 다음과 같습니다.

(단위: 원)

구 분	총계약수익의 변동	총계약원가의 변동	손익에 미치는 영향
인프라서비스 부문	11,686,699,875	13,232,086,554	(1,545,386,679)

24. 비용의 성격별 분류

(단위: 원)

구 분	당 기	전 기
상품의 투입	183,105,403,940	153,052,859,658
종업원급여 및 복리후생비	813,301,168,438	802,123,054,047
감가상각, 무형자산 상각	171,165,747,371	169,064,254,575
외주비	702,376,282,506	653,938,255,681
지급수수료 및 기술사용료	59,175,853,205	47,800,001,586
광고 및 판매촉진비, 판매수수료	24,361,484,834	23,693,982,714
통신비용	24,875,930,649	22,337,430,345
차량비용	13,790,830,938	12,356,443,029
기타비용	271,668,670,402	248,457,833,222
계	2,263,821,372,283	2,132,824,114,857

25. 판매비와 관리비

(단위: 원)

구 분	당 기	전 기
종업원급여 및 복리후생비	220,484,637,518	217,379,909,420
경상개발비(*)	21,552,381,989	19,820,023,163
감가상각비 및 무형자산 상각비	25,258,804,910	25,505,859,698
지급수수료 및 기술사용료	22,173,713,635	22,324,291,479
광고 및 판매촉진비, 판매수수료	20,461,431,678	20,154,032,681
통신비	3,097,446,815	3,264,439,608
보험료	6,533,769,365	6,265,086,132
여비교통비	8,397,045,480	7,258,396,086

임차료	3,041,096,782	2,581,180,941
대손상각비	908,485,137	2,779,361,492
대손상각비환입	-	(103,635,799)
기타경비	54,994,648,478	48,624,734,545
계	386,903,461,787	375,853,679,446

(*) 경상개발비에는 유형자산 감가상각비 및 무형자산 상각비가 431백만원(전기: 357백만원)포함되어 있습니다.

26. 기타영업외수익 및 비용

(단위: 원)

구 분	당 기	전 기
기타영업외수익:		
배당금수익	1,097,137,316	961,054,841
유가증권처분 및 평가이익	247,532,000	620,911,510
유형자산처분이익	11,896,194	41,497,798
외환차익	4,186,731,181	3,803,493,640
외화환산이익	527,217,533	628,842,385
리스해지이익	59,620,186	136,899,543
잡이익	3,522,247,179	4,221,435,184
지분법이익	167,032,607	117,864,497
계	9,819,414,196	10,531,999,398
기타영업외비용:		
기부금	949,375,500	924,920,300
유가증권처분 및 평가손실	276,659,972	250,130,132
유형자산처분손실	17,088,980,938	18,127,895,240
무형자산처분손실	57,200,000	-
외환차손	4,080,080,800	2,335,318,979
외화환산손실	593,914,971	654,710,186
리스해지손실	13,215,229	49,002,993
잡손실	759,626,747	922,760,023
계	23,819,054,157	23,264,737,853

27. 금융수익 및 금융비용

(단위: 원)

구 분	당 기	전 기
금융수익:		
이자수익	11,397,055,122	4,174,237,111

외화환산이익	16,918,159	248,828
외환차익	1,077,825,995	793,850,504
계	12,491,799,276	4,968,336,443
금융비용:		
이자비용	981,806,635	927,225,594
외화환산손실	22,044,382	1,998,191
외환차손	866,942,428	228,211,399
계	1,870,793,445	1,157,435,184

28. 법인세비용

가. 법인세비용의 구성내역(단위: 원)

구 분	당 기	전 기
당기 법인세 부담액		
당기손익에 대한 법인세	51,556,277,330	37,239,686,638
기타의 조정사항	986,486,165	576,365,035
총당기법인세	52,542,763,495	37,816,051,673
일시적차이로 인한 이연법인세 변동액	6,515,958,774	2,910,977,884
이월결손금으로 인한 이연법인세 변동액	(131,434,929)	-
자본에 직접 반영된 법인세비용	(9,197,850,001)	(1,025,180,991)
법인세비용	49,729,437,339	41,752,210,548

나. 법인세비용차감전순이익과 법인세비용간의 관계(단위: 원)

구 분	당 기	전 기
법인세비용차감전순이익	200,760,270,160	170,743,106,951
적용세율에 따른 법인세	47,870,513,906	40,186,143,355
조정사항	1,858,923,433	1,566,067,193
1. 비과세수익	(16,803,547)	(14,114,358)
2. 비공제비용	1,166,234,653	2,040,965,510
3. 세액공제	(100,345,754)	(1,149,053,781)
4. 세율변동효과 등	(97,886,269)	
5. 기타납부세액	963,669,299	576,365,035
6. 기초 차이 변동 등	(55,944,949)	111,904,787
법인세비용	49,729,437,339	41,752,210,548
유효법인세율(*)	24.77%	24.45%

(*) 법인세비용 / 법인세비용차감전순이익

다. 일시적차이 및 이연법인세자산(부채)의 증감내역(단위: 원)

(1) 당 기

계 정 과 목	차감할(가산할) 일시적차이			이연법인세자산(부채)	
	기 초 잔 액	증 감	기 말 잔 액	기 초 잔 액	기 말 잔 액
대손충당금	3,317,873,669	(84,991,560)	3,232,882,109	802,925,428	746,795,767
미수수익	(1,854,724,683)	(3,801,468,537)	(5,656,193,220)	(448,690,694)	(1,305,534,484)
미지급비용(연차휴가)	26,358,981,039	1,534,043,715	27,893,024,754	6,254,170,599	6,311,038,944
미지급비용(장기성과)	11,527,485,000	(1,306,133,000)	10,221,352,000	2,789,651,370	2,361,132,312
퇴직급여충당부채	338,388,130,784	(12,422,996,238)	325,965,134,546	80,874,542,026	74,453,744,750
퇴직연금운용자산	(338,339,486,296)	5,616,623,312	(332,722,862,984)	(80,770,692,336)	(75,866,109,994)
감가상각누계액(상각방법)	(20,000)	-	(20,000)	(4,400)	(4,180)
매도가능증권증권감액손실	2,526,719,519	-	2,526,719,519	611,466,124	583,672,209
매도가능증권평가이익	(9,687,585,900)	1,903,287,310	(7,784,298,590)	(2,344,395,788)	(1,798,172,974)
미지급기부금	380,000,000	293,000,000	673,000,000	91,960,000	155,463,000
장기미지급비용(장기종업원급여)	42,461,329,363	(4,222,027,281)	38,239,302,082	10,123,909,138	8,691,445,533
위약금	10,381,111,731	(14,531,015)	10,366,580,716	2,512,229,039	2,394,680,145
장기선수수익(공사수익)	31,915,657,270	3,280,880,142	35,196,537,412	7,723,589,059	8,130,400,142
장기선급비용	(126,304,654,477)	(20,015,156,660)	(146,319,811,137)	(30,565,726,383)	(33,799,876,373)
장기외상매출금(미청구보조금)	(6,236,929,166)	(104,856,575)	(6,341,785,741)	(1,509,336,858)	(1,464,952,506)
세금과공과	42,797,200	7,486,350	50,283,550	10,262,181	11,520,759
사용권자산	269,749,574	604,289,678	874,039,252	65,061,856	201,063,114
공사손실충당부채	1,816,317,946	115,617,670	1,931,935,616	439,548,943	446,277,127
복구충당부채	1,744,251,870	-	1,744,251,870	422,108,953	402,922,182
단기매매증권	-	(466,776,990)	(466,776,990)	-	(107,825,485)
이월결손금	-	628,875,260	628,875,260	-	131,434,929
기타	(1,953,677,087)	231,904,798	(1,721,772,289)	(416,668,894)	(397,729,399)
계	(13,246,672,644)	(28,222,929,621)	(41,469,602,265)	(3,334,090,637)	(9,718,614,482)

(2) 전 기

계 정 과 목	차감할(가산할) 일시적차이			이연법인세자산(부채)	
	기 초 잔 액	증 감	기 말 잔 액	기 초 잔 액	기 말 잔 액
대손충당금	8,405,177,683	(5,087,304,014)	3,317,873,669	2,034,052,999	802,925,428
미수수익	(963,121,731)	(891,602,952)	(1,854,724,683)	(232,981,051)	(448,690,694)
미지급비용(연차휴가)	24,927,121,347	1,431,859,692	26,358,981,039	5,911,595,467	6,254,170,600
미지급비용(성과)	10,196,977,000	1,330,508,000	11,527,485,000	2,467,668,434	2,789,651,370
퇴직급여충당부채	329,779,306,144	8,608,824,640	338,388,130,784	78,845,620,389	80,874,542,026
퇴직연금운용자산	(330,967,060,682)	(7,372,425,614)	(338,339,486,296)	(79,106,926,388)	(80,863,840,238)
감가상각누계액(상각방법)	(20,000)	-	(20,000)	(4,400)	(4,400)
매도가능증권증권감액손실	2,526,719,519	-	2,526,719,519	611,466,124	611,466,124
매도가능증권평가이익	(6,292,415,670)	(3,395,170,230)	(9,687,585,900)	(1,522,764,592)	(2,344,395,788)
미지급기부금	380,000,000	-	380,000,000	91,960,000	91,960,000
장기미지급비용(장기종업원급여)	40,986,424,206	1,474,905,157	42,461,329,363	9,778,092,806	10,123,909,138
충당부채	1,210,000,000	(1,210,000,000)	-	292,820,000	-
위약금	10,477,873,906	(96,762,175)	10,381,111,731	2,535,645,485	2,512,229,039
수선비	117,944,900	(117,944,900)	-	28,542,666	-

장기선수수익(공사수익)	29,838,248,488	2,077,408,782	31,915,657,270	7,220,856,134	7,723,589,059
장기선급비용	(115,003,732,990)	(11,300,921,487)	(126,304,654,477)	(27,830,903,384)	(30,565,726,383)
장기외상매출금(미청구보조금)	(6,152,885,310)	(84,043,856)	(6,236,929,166)	(1,488,998,245)	(1,509,336,858)
세금과공과	40,397,210	2,399,990	42,797,200	9,681,384	10,262,182
사용권자산	835,800,366	(566,050,792)	269,749,574	202,058,289	65,061,855
공사손실충당금	218,702,985	1,597,614,961	1,816,317,946	52,926,123	439,548,943
복구충당부채	-	1,744,251,870	1,744,251,870	-	422,108,953
기타	(1,896,056,036)	(57,621,051)	(1,953,677,087)	(416,668,894)	(416,668,894)
계	(1,334,598,665)	(11,912,073,979)	(13,246,672,644)	(516,260,654)	(3,427,238,538)

라. 이연법인세자산과 부채의 내역(단위: 원)

구 분	당 기	전 기
이연법인세자산		
12개월 후에 결제될 이연법인세자산	92,944,655,260	80,856,098,332
12개월 이내에 결제될 이연법인세자산	11,969,269,442	11,488,606,968
소 계	104,913,924,703	92,344,705,300
이연법인세부채		
12개월 후에 결제될 이연법인세부채	(113,327,004,700)	(95,320,126,205)
12개월 이내에 결제될 이연법인세부채	(1,305,534,485)	(451,817,633)
소 계	(114,632,539,185)	(95,771,943,838)
이연법인세자산(부채) 순액	(9,718,614,482)	(3,427,238,538)

마. 자본에 직접 반영된 법인세효과(단위: 원)

구 분	당 기	전 기
기타포괄손익-공정가치측정 금융자산 평가손익	439,659,369	(821,631,196)
순확정급여부채의 재측정요소	(9,637,509,370)	1,846,812,187
계	(9,197,850,001)	1,025,180,991

29. 주당이익

가. 기본주당순이익 등의 계산내역

(1) 기본주당순이익

(단위: 원)

내 역	당 기	전 기
지배기업 소유주지분 당기순이익	151,031,868,638	128,991,676,920
가중평균 유통보통주식수(*)	33,810,239주	33,810,239주
기본주당순이익	4,467	3,815

(*) 기본주당순이익을 계산하기 위한 보통주식수 = 총발행주식수 - 가중평균 자기주식수

구 분	당 기	전 기
발행주식수	37,999,178주	37,999,178주
자기주식수	4,188,939주	4,188,939주
가중평균유통보통주식수	33,810,239주	33,810,239주

(2) 희석주당순이익

희석성 잠재적 보통주가 없으므로 희석주당이익은 기본주당이익과 일치합니다.

30. 영업활동 현금흐름표

가. 영업활동 현금흐름의 내역(단위:원)

구 분	당 기	전 기
조정 :		
감가상각비 등	171,165,747,373	169,064,254,574
재고자산폐기이익	(826,307,856)	(698,915,832)
퇴직급여	35,043,823,945	36,205,019,697
외화환산손실	615,959,353	656,708,377
외화환산이익	(544,135,692)	(629,091,213)
유형자산처분손실	17,088,980,938	18,127,895,240
유형자산처분이익	(11,896,194)	(41,497,798)
무형자산처분손실	57,200,000	-
대손상각비	908,485,137	2,675,725,693
이자수익	(11,397,055,122)	(4,174,237,111)
이자비용	981,806,635	927,225,594
배당금수익	(1,097,137,316)	(961,054,841)
법인세비용	49,729,437,339	41,752,210,548
잡이익	-	(1,210,000,000)
리스해지손실	13,215,229	49,002,993
리스해지이익	(59,620,186)	(136,899,543)
공사손실충당부채전입액	115,617,670	1,597,614,961
지분법이익	(167,032,607)	(117,864,497)
당기손익-공정가치금융자산평가손실	276,659,972	199,065,060
당기손익-공정가치금융자산평가이익	(247,532,000)	(617,881,510)
수선비	-	697,700,748
종속기업주식처분손실	-	51,065,072
매도가능증권처분이익	-	(3,030,000)

계	261,646,216,618	263,413,016,212
영업활동관련 자산,부채의 변동 :		
매출채권	(24,519,191,507)	(4,237,935,360)
계약자산	(22,124,995,239)	12,469,207,850
기타채권	1,128,034,635	725,242,623
선급금	5,076,566,127	(4,439,024,816)
선급비용	(118,925,095)	(4,851,068,784)
부가세대급금	(21,894,216)	4,346,322,288
장기계약자산	(104,856,575)	(84,043,856)
재고자산	(795,132,245)	453,675,706
장기선급비용	(19,825,806,420)	(6,005,519,802)
매입채무	3,408,633,768	(4,564,952,414)
기타채무	1,459,296,795	5,582,453,167
선수금	(4,436,551,841)	10,026,140,648
선수수익	2,177,705,772	615,851,844
부가세예수금	717,592,070	(5,053,464,292)
예수금	(234,107,659)	2,035,640,550
순확정급여부채	(35,854,822,001)	(32,013,239,540)
예수보증금	(1,334,543,325)	(736,284,647)
장기예수보증금	338,649,570	(27,922,046)
장기선수수익	1,103,174,370	1,461,556,938
기타비유동부채	(6,286,027,281)	3,211,510,979
계	(100,247,200,297)	(21,085,852,964)

나. 현금의 유입과 유출이 없는 주요 거래 (단위: 원)

구 분	당 기	전 기
유형자산의 투자부동산 대체	-	22,006,758,600
재고자산의 건설중인자산 대체	-	28,157,123,811
사용권자산의 증가	18,814,732,950	17,817,093,829
건설중인자산의 무형자산 대체	2,418,205,000	2,820,949,168
유형자산의 취득 관련 미지급금 변동	13,421,477,848	(296,083,000)
무형자산의 취득 관련 미지급금 변동	428,702,000	-

다. 재무활동에서 생기는 부채의 변동 (단위: 원)

구 분	기 초	재무현금흐름	비현금거래			기 말
			증 가	감 소	외화환산	
리스부채	49,934,182,267	(20,825,873,627)	18,813,684,531	(990,388,600)	5,126,223	46,936,730,794

31. 특수관계자와의 거래

가. 특수관계자 현황

(1) 기타특수관계자

구 분	회사명
유의적 영향력을 행사하는 회사	SECOM CO., LTD.
공동기업	코람코전문투자형사모부동산신탁제78호
기타의 특수관계자	기타 대규모기업집단 소속회사 등

나. 매출 및 매입 등 거래(단위: 원)

(1) 당 기

구 분	회사명	매출(*)	매입	기타 수익	기타 비용
유의적 영향력을 행사하는 회사	SECOM CO., LTD.	-	-	-	3,366,937,876
기타의 특수관계자	삼성전자(주)	479,593,301,468	7,558,790,186	-	-
	삼성생명보험(주)	64,992,397,637	10,877,535,159	7,783,745,897	1,817,924,893
	삼성디스플레이(주)	54,375,720,793	187,368,000	-	-
	기타	295,413,528,792	60,633,828,525	152,889,155	11,246,543,083
계		894,374,948,690	79,257,521,870	7,936,635,052	16,431,405,852

(*) 상기 특수관계자와의 매출 거래 중 진행매출 등의 영향으로 연결재무제표와의 차이가 15,844백만원 존재합니다.

(2) 전 기

구 분	회사명	매출(*)	매입	기타 수익	기타 비용
유의적 영향력을 행사하는 회사	SECOM CO., LTD.	-	-	-	4,604,302,339
공동기업	코람코전문투자형 사모부동산신탁 제78호	-	-	175,485,548	-
기타의 특수관계자	삼성전자(주)	433,569,921,010	7,160,387,405	-	-
	삼성생명보험(주)	65,927,755,415	10,874,374,744	6,797,401,633	1,435,944,120
	삼성디스플레이(주)	51,949,617,941	79,280,000	-	-
	기타	263,041,709,997	56,628,170,240	92,399,487	11,054,304,626
계		814,489,004,363	74,742,212,389	7,065,286,668	17,094,551,085

(*) 상기 특수관계자와의 매출 거래 중 진행매출 등의 영향으로 연결재무제표와의 차이가 7,132백만원 존재합니다.

다. 특수관계자에 대한 채권·채무잔액(단위: 원)

(1) 당기말

구 분	회사명	채 권		채 무	
		매출채권	기타채권	매입채무	기타채무
유의적 영향력을 행사하는 회사	SECOM CO., LTD.	-	-	-	1,478,295,912
기타의 특수관계자(*)	삼성전자(주)	59,526,184,219	107,872,122	2,768,510,042	322,158,560
	삼성생명보험(주)	54,813,363	377,662,487,152	440,277,200	301,422,040
	삼성디스플레이(주)	5,591,066,234	-	160,860,150	156,433,200
	기타	36,678,260,824	13,866,721,881	20,979,180,903	2,562,978,824
계		101,850,324,640	391,637,081,155	24,348,828,295	4,821,288,536

(*) 기타의 특수관계자 매출채권에는 계약자산이 포함되어 있으며, 기타의 특수관계자 기타채권에는 삼성생명보험(주)에 대한 사외적립자산 370,661백만원과 임차보증금 7,001백만원이 포함되어 있습니다.

(2) 전기말

구 분	회사명	채 권		채 무	
		매출채권	기타채권	매입채무	기타채무
유의적 영향력을 행사하는 회사	SECOM CO., LTD.	-	-	-	2,310,067,063
기타의 특수관계자(*)	삼성전자(주)	29,780,957,790	107,107,309	1,663,630,142	399,974,354
	삼성생명보험(주)	210,053,002	373,823,660,618	99,693,000	478,354,160
	삼성디스플레이(주)	5,851,696,224	-	44,771,100	3,237,300
	기타	36,084,394,236	8,210,842,428	18,320,264,518	1,195,033,348
계		71,927,101,252	382,141,610,355	20,128,358,760	4,386,666,225

(*) 기타의 특수관계자 매출채권에는 계약자산이 포함되어 있으며, 기타의 특수관계자 기타채권에는 삼성생명보험(주)에 대한 사외적립자산 361,564백만원과 임차보증금 12,259백만원이 포함되어 있습니다.

라. 당기와 전기 중 특수관계자인 SECOM CO., LTD. 에 지급된 배당금은 24,368백만원(전기:24,368백만원)이며, 기타의 특수관계자에게 지급된 배당금은 19,539백만원(전기:19,539백만원)입니다. 그 외 당기와 전기 중 특수관계자와의 자금거래는 존재하지 않습니다. 또한, 당기 중 특수관계자인 코람코전문투자형사모부동산투자신탁제78호로부터 배당금 175백만원을 수령하였습니다.

마. 약정 사항 등

연결회사는 특수관계자인 유의적인 영향력을 행사하는 회사와 다음과 같은 기술지원계약을 체결하고 있습니다.

구 분	관련 제품	사용처	사용료
기술제공	보안시스템	SECOM CO., LTD.	보안시스템서비스 일부 매출액의 0.55%(*)

(*) 해당 사용료율은 당기 4월부터 적용받았으며 4월 이전의 사용료율은 보안시스템서비스 일부매출액의 0.65%를 적용받았습니다.

바. 당기말 현재 특수관계자와 관련된 지급보증 및 담보 내역은 존재하지 않습니다.

사. 주요 경영진에 대한 보상

주요 경영진은 회사의 활동의 계획, 운영, 통제에 대한 중요한 권한과 책임을 가진 등기임원 들입니다.

주요 경영진에게 지급되었거나 지급될 보상금액은 다음과 같습니다.

(단위: 백만원)

구 분	당 기	전 기
급여 및 기타 단기종업원 급여	4,322	4,494
기타장기종업원급여	559	1,781
퇴직급여	894	952
합 계	5,775	7,227

32. 영업부문

연결회사는 전략적 의사결정을 수립하는 경영진에게 보고되는 사업 단위를 기준으로 보고부 문을 결정하고 있습니다. 경영진은 부문에 배분될 자원에 대한 의사결정을 하고 부문의 성과 를 평가하기 위하여 부문의 영업이익을 기준으로 검토하고 있습니다.

당기와 전기의 보고부문의 부문별 정보는 감가상각비, 무형자산상각비, 영업이익의 내부거 래조정이 배분된 후로 작성되었으며, 보고부문별 자산과 부채는 경영진에 정기적으로 제공 되지 않아 포함하지 않았습니다.

(1) 당기

(단위: 원)

구 분	시큐리티서비스 부문	인프라서비스 부문	기타 부문(★)	계
매출액	1,225,260,306,220	1,228,619,191,952	14,080,778,401	2,467,960,276,573
감가상각비 및 무형자산상각비 등	146,056,250,107	23,193,768,089	1,915,729,175	171,165,747,371
영업이익	105,939,790,320	98,343,285,896	(144,171,926)	204,138,904,290

(★)기타부문은 본사 등 공통부문입니다.

(2) 전기

(단위: 원)

구 분	시큐리티서비스 부문	인프라서비스 부문	기타 부문(★)	계
매출액	1,171,357,845,154	1,125,989,226,027	15,141,987,823	2,312,489,059,004
감가상각비 및 무형자산상각비 등	144,266,738,733	22,842,083,820	1,955,432,021	169,064,254,574
영업이익	100,930,274,793	78,402,553,304	332,116,050	179,664,944,147

(★)기타부문은 본사 등 공통부문입니다.

(3) 연결회사의 매출액의 10% 이상을 차지하는 주요 고객에 대한 매출액은 당기 479,593백만원과 전기 433,570백만원입니다.

33. 비지배지분에 대한 정보

가. 누적비지배지분의 변동

연결회사에 포함된 비지배지분이 중요한 종속기업의 당기손익 및 자본 중 비지배지분에 배분된 당기순손익 및 누적비지배지분은 다음과 같습니다.

(1) 당 기

(단위: 원)

구 분	기초 누적 비지배지분	비지배지분에 배분된 당기순손익	비지배지분에 배분된 배당금	기 타	기말 누적 비지배지분
에스브이아이씨35호 신기술사업투자조합	24,534,987	(1,035,817)	-	-	23,499,170

(2) 전 기

(단위: 원)

구 분	기초 누적 비지배지분	비지배지분에 배분된 당기순손익	비지배지분에 배분된 배당금	기 타	기말 누적 비지배지분
에스브이아이씨35호 신기술사업투자조합	25,315,504	(780,517)	-	-	24,534,987

4. 재무제표

재무상태표

제 46 기 2022.12.31 현재
제 45 기 2021.12.31 현재
제 44 기 2020.12.31 현재

(단위 : 원)

	제 46 기	제 45 기	제 44 기
자산			
Ⅰ.유동자산	866,826,726,799	789,392,287,049	742,800,459,840
(1)현금및현금성자산	190,130,689,006	172,040,268,275	178,648,000,736
(2)단기금융자산	364,762,109,130	359,782,109,130	290,902,544,330
(3)매출채권및기타채권	154,206,014,044	126,935,025,575	132,201,411,859
(4)계약자산	38,937,002,168	18,416,119,545	30,927,713,411
(5)미수수익	5,608,640,957	1,847,784,732	958,830,459
(6)재고자산	15,370,293,059	13,603,755,805	42,219,018,762

(7)선급금	2,309,567,126	7,841,390,331	3,874,858,595
(8)선급비용	78,853,165,002	67,929,718,487	63,068,081,688
(9)대여금및수취채권	16,649,246,307	20,996,115,169	
II.비유동자산	1,118,872,434,645	1,110,080,505,300	1,106,685,178,544
(1)장기계약자산	3,531,866,786	3,426,248,962	3,621,660,831
(2)장기금융자산	6,000,000	6,000,000	6,000,000
(3)기타포괄손익-공정가치 금융자산	14,543,017,547	16,446,304,857	21,277,111,327
(4)당기손익-공정가치금융 자산	13,184,824,900	13,136,864,360	4,492,071,210
(5)대여금및수취채권	27,631,572,512	23,344,263,415	48,421,452,370
(6)종속기업및공동기업지 분증권	11,176,421,265	11,176,421,265	10,982,707,960
(7)투자부동산	22,006,758,600	22,006,758,600	
(8)유형자산	473,242,391,065	476,988,750,175	468,116,668,920
(9)무형자산	404,894,755,764	419,252,100,933	431,898,909,917
(10)사용권자산	45,408,664,494	49,320,835,904	54,212,975,204
(11)장기선급비용	71,762,987,104	62,721,494,958	56,725,162,830
(12)순확정급여자산	31,483,174,608	12,254,461,871	6,930,457,975
자산총계	1,985,699,161,444	1,899,472,792,349	1,849,485,638,384
부채			
I.유동부채	411,013,161,173	384,697,510,205	382,452,248,963
(1)매입채무및기타채무	212,903,813,161	199,168,829,286	198,040,640,394
(2)리스부채	20,073,981,918	18,456,969,246	18,071,225,128
(3)부가세예수금	20,684,596,329	19,837,674,132	20,683,690,517
(4)미지급법인세	26,031,936,606	16,661,873,279	20,502,761,892
(5)선수금	73,372,480,380	72,805,431,219	69,190,721,236
(6)선수수익	18,411,770,577	16,234,064,805	15,618,212,961
(7)예수금	7,497,896,726	8,161,439,437	6,237,483,387
(8)유동성 예수보증금	32,036,685,476	33,371,228,801	34,107,513,448
II.비유동부채	101,245,120,797	105,640,399,227	102,099,844,905
(1)장기성매입채무및기타 채무	6,571,754,100	8,635,754,100	7,119,068,775
(2)장기리스부채	26,170,542,031	31,123,727,998	36,968,214,046
(3)이연법인세부채	11,040,409,879	6,203,885,746	2,870,905,104
(4)예수보증금	5,209,124,204	4,870,474,634	4,898,396,680
(5)충당부채	3,676,187,486	3,560,569,816	1,428,702,985
(6)장기선수수익	16,784,766,835	15,681,592,465	14,220,035,527
(7)기타비유동부채	31,792,336,262	35,564,394,468	34,594,521,788
부채총계	512,258,281,970	490,337,909,432	484,552,093,868

자본			
Ⅰ.자본금	18,999,589,000	18,999,589,000	18,999,589,000
(1)보통주자본금	18,999,589,000	18,999,589,000	18,999,589,000
Ⅱ.주식발행초과금	192,913,601,374	192,913,601,374	192,913,601,374
Ⅲ.이익잉여금	1,411,353,278,661	1,345,583,654,163	1,303,955,854,796
Ⅳ.기타자본항목	(149,825,589,561)	(148,361,961,620)	(150,935,500,654)
자본총계	1,473,440,879,474	1,409,134,882,917	1,364,933,544,516
부채와자본총계	1,985,699,161,444	1,899,472,792,349	1,849,485,638,384

손익계산서

제 46 기 2022.01.01 부터 2022.12.31 까지

제 45 기 2021.01.01 부터 2021.12.31 까지

제 44 기 2020.01.01 부터 2020.12.31 까지

(단위 : 원)

	제 46 기	제 45 기	제 44 기
Ⅰ.매출액	2,427,260,264,241	2,277,128,864,100	2,189,076,457,665
Ⅱ.매출원가	1,841,174,342,283	1,729,980,762,765	1,643,176,163,801
Ⅲ.매출총이익	586,085,921,958	547,148,101,335	545,900,293,864
Ⅳ.판매비와관리비	393,260,775,584	381,690,588,761	352,863,898,592
Ⅴ.영업이익	192,825,146,374	165,457,512,574	193,036,395,272
Ⅵ.기타영업외수익	9,810,886,152	10,540,453,820	7,636,020,886
Ⅶ.기타영업외비용	23,580,788,519	23,136,394,484	27,511,666,740
Ⅷ.금융수익	10,375,471,185	4,334,816,940	3,652,304,699
Ⅸ.금융비용	1,030,374,483	959,542,816	1,078,788,750
X.법인세비용차감전순이익	188,400,340,709	156,236,846,034	175,734,265,367
XI.법인세비용	46,868,999,225	39,941,438,551	42,804,620,250
XII.당기순이익	141,531,341,484	116,295,407,483	132,929,645,117
XIII.주당이익			
(1)기본주당순이익 (단위 : 원)	4,186	3,440	3,932
(2)희석주당순이익 (단위 : 원)	4,186	3,440	3,932

포괄손익계산서

제 46 기 2022.01.01 부터 2022.12.31 까지

제 45 기 2021.01.01 부터 2021.12.31 까지

제 44 기 2020.01.01 부터 2020.12.31 까지

(단위 : 원)

	제 46 기	제 45 기	제 44 기
I. 당기순이익	141,531,341,484	116,295,407,483	132,929,645,117
II. 기타포괄손익	7,300,252,573	12,431,528,418	(2,175,195,302)
(1) 당기손익으로 재분류되지 않는 항목			
1. 순확정급여부채(자산)의 재측정요소	8,763,880,514	9,857,989,384	(2,559,050,387)
2. 기타포괄손익-공정가치 금융자산 평가손익	(1,463,627,941)	2,573,539,034	383,855,085
III. 당기총포괄손익	148,831,594,057	128,726,935,901	130,754,449,815

자본변동표

제 46 기 2022.01.01 부터 2022.12.31 까지

제 45 기 2021.01.01 부터 2021.12.31 까지

제 44 기 2020.01.01 부터 2020.12.31 까지

(단위 : 원)

	자본				
	자본금	주식발행초과금	이익잉여금	기타자본항목	자본 합계
2020.01.01 (I. 기초자본)	18,999,589,000	192,913,601,374	1,258,110,857,566	(151,319,355,739)	1,318,704,692,201
II. 총포괄이익	(1) 당기순이익		132,929,645,117		132,929,645,117
	(2) 기타포괄손익 - 공정가치 금융자산 평가손익			383,855,085	383,855,085
	(3) 순확정급여부채 (자산)의 재측정요소		(2,559,050,387)		(2,559,050,387)
III. 소유주와의 거래	(1) 배당		(84,525,597,500)		(84,525,597,500)
2020.12.31 (IV. 기말자본)	18,999,589,000	192,913,601,374	1,303,955,854,796	(150,935,500,654)	1,364,933,544,516
2021.01.01 (I. 기초자본)	18,999,589,000	192,913,601,374	1,303,955,854,796	(150,935,500,654)	1,364,933,544,516
II. 총포괄이익	(1) 당기순이익		116,295,407,483		116,295,407,483
	(2) 기타포괄손익 - 공정가치 금융자산 평가손익			2,573,539,034	2,573,539,034
	(3) 순확정급여부채 (자산)의 재측정요소		9,857,989,384		9,857,989,384
III. 소유주와의 거래	(1) 배당		(84,525,597,500)		(84,525,597,500)
2021.12.31 (IV. 기말자본)	18,999,589,000	192,913,601,374	1,345,583,654,163	(148,361,961,620)	1,409,134,882,917
2022.01.01 (I. 기초자본)	18,999,589,000	192,913,601,374	1,345,583,654,163	(148,361,961,620)	1,409,134,882,917
II. 총포괄이익	(1) 당기순이익		141,531,341,484		141,531,341,484
	(2) 기타포괄손익 - 공정가치 금융자산 평가손익			(1,463,627,941)	(1,463,627,941)
	(3) 순확정급여부채 (자산)의 재측정요소		8,763,880,514		8,763,880,514

III. 소유주와의 거래	(1)배당			(84,525,597,500)		(84,525,597,500)
2022.12.31 (IV.기말자본)		18,999,589,000	192,913,601,374	1,411,353,278,661	(149,825,589,561)	1,473,440,879,474

현금흐름표

제 46 기 2022.01.01 부터 2022.12.31 까지

제 45 기 2021.01.01 부터 2021.12.31 까지

제 44 기 2020.01.01 부터 2020.12.31 까지

(단위 : 원)

	제 46 기	제 45 기	제 44 기
I. 영업활동 현금흐름	262,034,568,668	318,867,723,129	333,140,287,224
(1) 영업에서 창출된 현금흐름	294,981,193,987	355,091,220,188	374,528,043,021
1. 당기순이익	141,531,341,484	116,295,407,483	132,929,645,117
2. 조정	253,203,893,056	255,181,991,831	257,077,911,592
3. 영업활동관련 자산, 부채의 변동	(99,754,040,553)	(16,386,179,126)	(15,479,513,688)
(2) 이자의 수취	6,589,779,226	2,907,253,402	4,211,322,021
(3) 이자의 지급	(958,128,049)	(917,112,996)	(1,045,507,206)
(4) 배당금의 수취	1,272,637,314	1,136,540,389	513,736,767
(5) 법인세 납부액	(39,850,913,810)	(39,350,177,854)	(45,067,307,379)
II. 투자활동 현금흐름	(138,976,841,530)	(220,506,027,099)	(221,190,036,365)
(1) 단기금융상품의 취득	(369,500,000,000)	(458,427,200,000)	(425,640,435,200)
(2) 단기금융상품의 처분	364,520,000,000	389,547,635,200	360,589,016,980
(3) 기타포괄손익-공정가치금융자산의 취득			(10,500,000,000)
(4) 당기손익-공정가치금융자산의 취득			(4,000,000,000)
(5) 유형자산의 취득	(135,891,150,749)	(155,307,597,511)	(139,900,236,972)
(6) 유형자산의 처분	39,296,160	131,368,451	113,097,015
(7) 무형자산의 취득	(803,317,867)	(291,010,548)	(310,289,814)
(8) 무형자산의 처분	2,600,000,000		56,363,636
(9) 보증금의 증가	(7,406,804,983)	(1,159,985,100)	(3,861,977,592)
(10) 보증금의 감소	7,465,135,909	5,242,510,786	2,264,425,582
(11) 종속기업지분증권의 취득		(350,190,509)	
(12) 종속기업지분증권의 처분		108,442,132	
III. 재무활동 현금흐름	(104,967,306,407)	(104,969,428,491)	(103,158,797,649)
(1) 배당금의 지급	(84,525,597,500)	(84,525,597,500)	(84,525,597,500)
(2) 리스부채의 지급	(20,441,708,907)	(20,443,830,991)	(18,633,200,149)
IV. 현금및현금성자산의 순증감	18,090,420,731	(6,607,732,461)	8,791,453,210
V. 기초의 현금및현금성자산	172,040,268,275	178,648,000,736	169,856,547,526

VI.당기말의 현금및현금성자산	190,130,689,006	172,040,268,275	178,648,000,736
------------------	-----------------	-----------------	-----------------

이익잉여금 처분계산서

제 46 기 2022.01.01 부터 2022.12.31 까지

제 45 기 2021.01.01 부터 2021.12.31 까지

제 44 기 2020.01.01 부터 2020.12.31 까지

(단위 : 원)

구 분	제46기		제45기		제44기	
	처분예정일 : 2023년 3월 16일		처분확정일 : 2022년 3월 17일		처분확정일 : 2021년 3월 18일	
미처분이익잉여금		150,899,151,546		127,129,527,048		175,501,727,681
전기이월이익잉여금	603,929,548		976,130,181		45,131,132,951	
순확정급여부채(자산)의 재측정요소	8,763,880,514		9,857,989,384		(2,559,050,387)	
당기순이익	141,531,341,484		116,295,407,483		132,929,645,117	
이익잉여금처분액		150,525,597,500		126,525,597,500		174,525,597,500
임의적립금	66,000,000,000		42,000,000,000		90,000,000,000	
배당액	84,525,597,500		84,525,597,500		84,525,597,500	
차기이월미처분이익잉여금		373,554,046		603,929,548		976,130,181

※ 상기 재무제표(재무상태표, 포괄손익계산서, 자본변동표, 현금흐름표, 이익잉여금처분계산서)는 주주총회 승인전 재무제표로 향후 정기주주총회에서 재무제표 승인 관련하여 안건이 부결되거나 수정이 발생한 경우 정정보고서를 통해 내용 및 사유 등을 반영할 예정입니다.

5. 재무제표 주석

제 46 (당) 기 2022년 12월 31일 현재

제 45 (전) 기 2021년 12월 31일 현재

주식회사 에스원

1. 일반적 사항

주식회사 에스원(이하 "회사"라 함)은 1977년 11월에 경비 및 안전관리 용역업을 목적으로 설립되어, 안전관리에 관한 용역제공, 설비기기시스템의 판매 및 보전업무, 건물관리 등을 주된 영업으로 영위하고 있습니다. 회사는 1980년 9월 SECOM CO.,LTD.의 출자로 합작투자기업이 되었으며 1995년 12월 13일 기업을 공개하고, 1996년 1월 30일 한국거래소에 주식을 상장하였습니다.

회사의 자본금은 설립 후 수차례의 증자를 거쳐 당기말 현재 19,000백만원이며, 당기말 현재 회사의 주요 주주는 SECOM CO., LTD.(25.65%), 삼성 계열사(계열사 지분합계 20.57%) 등으로 구성되어 있습니다.

2. 중요한 회계처리방침

다음은 재무제표의 작성에 적용된 주요한 회계정책입니다. 이러한 정책은 별도의 언급이 없다면, 표시된 회계기간에 계속적으로 적용됩니다.

2.1 재무제표 작성기준

회사의 재무제표는 '주식회사 등의 외부감사에 관한 법률'에 따라 제정된 한국채택국제회계기준에 따라 작성되었습니다.

재무제표는 금융상품 등 아래 회계정책에서 별도로 언급하고 있는 사항을 제외하고는 역사적 원가를 기준으로 작성되었습니다. 본 재무제표는 원화로 표시되어 있으며 다른 언급이 있는 경우를 제외하고는 원 단위로 표시되어 있습니다.

회사의 재무제표는 기업회계기준서 제1027호 '별도재무제표'에 따른 별도재무제표입니다.

2.2 회사가 채택한 제·개정 기준서

회사는 2022년 1월 1일 이후 최초로 시작되는 회계연도에 시행되는 기준서와 개정사항을 최초 적용하였습니다. 회사는 공표되었으나 시행되지 않은 기준서, 해석서 개정사항을 조기적용한 바 없습니다.

기업회계기준서 제1037호 '충당부채, 우발부채 및 우발자산' 개정 - 손실부담계약의계약이행 원가

손실부담계약은 계약상 의무의 이행에 필요한 회피 불가능 원가(즉, 회사가 계약을 보유하고

있기 때문에 회피할 수 없는 원가)가 그 계약에서 받을 것으로 예상되는 경제적 효익을 초과하는 계약입니다.

이 개정사항은 계약이 손실부담계약인지를 평가할 때 증분원가(예: 직접 노무원가 및재료원가)와 계약을 이행하는 데 직접 관련되는 그 밖의 원가의 배분액(예: 계약 이행에 사용하는 유형자산의 감가상각비, 계약 관리·감독 원가)를 모두 포함하여 재화나용역을 제공하기 위한 계약과 직접 관련된 원가를 포함해야 한다고 명확히 하였습니다. 일반관리원가는 계약에 직접 관련되지 않으며 계약에 따라 거래 상대방에게 명백히 청구할 수 있는 경우가 아니라면 제외합니다.

회사는 보고기간 초에 모든 의무를 이행하지 않은 계약에 이 개정사항을 적용하였습니다. 회사는 당기 중 이 개정사항의 적용 범위에 해당하는 손실부담계약이 없으므로 개정사항이 재무제표에 미치는 영향은 없습니다.

기업회계기준서 제1103호 '사업결합' 개정 - 재무보고를 위한 개념체계 참조

이 개정사항은 국제회계기준위원회(IASB)의 개념체계의 이전 참조를 2018년 3월에 발표된 '재무보고를 위한 개념체계'의 참조로 변경 시, 유의적인 요구사항의 변경이 없도록 하는데 있습니다. 기업회계기준서 제1037호 '충당부채, 우발부채 및 우발자산' 또는 기업회계기준해석서 제2121호 '부담금'의 적용 범위에 해당되는 부채와 우발부채에서 Day 2 손익이 발생하지 않도록, 기업회계기준서 제1103호 '사업결합'의 인식원칙에 예외를 추가하였습니다. 이 예외사항은 취득일에 현재의무가 존재하는지를 판단하기 위하여 개념체계 대신에 기업회계기준서 제1037호 '충당부채, 우발부채 및 우발자산' 또는 기업회계기준해석서 제2121호 '부담금'을 적용하도록 합니다.

또한 우발자산이 취득일에 인식될 수 없다는 것을 명확히 하기 위해 기업회계기준서 제1103호 '사업결합'에 새로운 문단을 추가하였습니다.

경과규정에 따라, 회사는 이 개정사항을 전진적으로 적용합니다. 즉, 개정사항을 최초 적용하는 보고기간 시작일 이후에 발생하는 사업결합부터 적용합니다.

회사는 당기 중 이 개정사항의 적용 범위에 해당하는 우발자산, 부채 및 우발부채가 없으므로 개정사항이 재무제표에 미치는 영향은 없습니다.

기업회계기준서 제1016호 '유형자산' 개정 - 의도한 사용전의 매각금액

이 개정사항은 경영진이 의도하는 방식으로 자산을 가동하는 데 필요한 장소와 상태에 이르게 하는 동안 발생하는 재화의 매각금액을 유형자산의 원가에서 차감하지 않도록 합니다. 대신에, 기업은 그러한 재화를 판매하여 얻은 매각금액과 그 재화의 원가는 각각 당기손익으로 인식합니다.

경과규정에 따라 회사는 이 개정사항을 처음 적용할 때 표시되는 가장 이른 기간(최초 적용일)의 시작일 이후에 사용할 수 있는 유형자산에 대해서만 개정 내용을 소급하여 적용합니다.

회사는 최초로 개정사항을 적용할 때 표시되는 가장 이른 기간의 시작일 또는 그 이후에 사용할 수 있게 된 유형자산에서 생산된 재화의 판매가 없으므로 이 개정사항이 재무제표에 미치는 영향은 없습니다.

기업회계기준서 제1101호 '한국채택국제회계기준의 최초채택' - 최초채택기업인 종속기업
이 개정사항은 종속기업이 기업회계기준서 제1101호 한국채택국제회계기준의 최초채택 문단 D16(1)을 적용하기로 선택한 경우 종속기업이 지배기업의 한국채택국제회계기준 전환일에 기초하여 지배기업이 보고한 금액을 사용하여 누적환산차이를 측정할 수 있도록 허용합니다. 이 개정사항은 이 기준서 문단 D16(1)을 적용하기로 선택한 관계기업 또는 공동기업에도 적용됩니다.

회사의 종속기업이 최초채택기업이 아니므로 이 개정사항이 재무제표에 미치는 영향은 없습니다.

기업회계기준서 제1109호 '금융상품' - 금융부채 제거 목적의 10% 테스트 관련 수수료
이 개정사항은 새로운 금융부채나 변경된 금융부채의 조건이 기존의 금융부채의 조건과 실질적으로 다른지를 평가할 때 기업이 포함하는 수수료를 명확히 합니다. 이러한 수수료에는 채권자와 채무자 간에 지급하거나 수취한 수수료와 채권자와 채무자가 서로를 대신하여 지급하거나 수취한 수수료만 포함됩니다. 기업회계기준서 제1039호 '금융상품: 인식과 측정'에 대한 유사한 개정사항은 없습니다.

경과규정에 따라 회사는 최초로 개정사항을 적용한 연차 보고기간 개시일(최초 적용일) 또는 그 이후에 변경되거나 교환되는 금융부채에 해당 개정사항을 적용합니다.

회사 내 금융상품에 변경된 사항이 없었기 때문에 이 개정사항이 재무제표에 미치는 영향은 없습니다.

기업회계기준서 제1041호 '농림어업' - 공정가치 측정 시 세금 고려

이 개정사항은 기업회계기준서 제1041호 '농림어업'의 적용 범위에 해당하는 자산의 공정가치를 측정할 때 세금 관련 현금흐름을 포함하지 않는 문단 22의 요구사항을 삭제하였습니다. 회사는 보고기간말 현재 이 기준서의 적용 범위에 해당하는 자산을 보유하고 있지 않으므로, 이 개정사항이 재무제표에 미치는 영향은 없습니다.

2.3 공표되었으나 아직 시행되지 않은 회계기준

회사의 재무제표 발행승인일 현재 공표되었으나 아직 시행되지 않아 회사가 채택하지 않은 한국채택국제회계기준의 기준서 및 해석서의 제·개정내역은 다음과 같습니다.

기업회계기준서 제1117호 '보험계약'

2021년 중 보험계약의 인식과 측정을 포함하여 보험계약에 대한 완전히 새로운 회계기준인 기업회계기준서 제1117호 '보험계약'이 공표되었으며, 해당 기준서는 보험계약의 인식과 측정을 다룹니다. 이 기준서가 시행되면, 기업회계기준서 제1117호 '보험계약'은 2007년에 공표된 기업회계기준서 제1104호 '보험계약'을 대체합니다. 이 기준서는 보험계약을 발행한 기업의 유형과 관계없이 모든 유형의 보험계약(예: 생명보험, 손해보험, 원수보험계약 및 재보험계약)에 적용되며, 특정 보증과 재량적 참가 특성이 있는 투자계약에도 적용됩니다. 적용 범위에서 제외되는 계약은 매우 적을 것입니다. 이 기준서의 전반적인 목적은 보험자에 대하여 더욱 유용하고 일관된 보험계약에 관한 회계모형을 제공하는 것입니다. 대체로 각 국가의 기존 회계정책에 기초하는 기업회계기준서 제1104호의 요구사항과 달리, 이 기준서는 보험계약에 대한 포괄적인 모형을 제시합니다. 이 기준서의 핵심은 일반모형이며, 다음의 사항이 추가됩니다.

- 직접 참가 특성이 있는 계약에 대한 특수한 적용 (변동수수료접근법)
- 주로 보장기간이 단기인 계약에 대한 간편법 (보험료배분접근법)

이 기준서는 2023년 1월 1일 이후 최초로 시작하는 회계연도부터 시행되며 비교 재무제표가 공시가 되어야 합니다. 기업회계기준서 제1109호 '금융상품'과 기업회계기준서 제1115호 '고객과의 계약에서 생기는 수익'을 이 기준서 최초 적용일 이전에 적용한 기업은 이 기준서를 조기에 적용할 수 있습니다.

기업회계기준서 제1001호 '재무제표 표시' 개정 - 부채의 유동·비유동 분류

기업회계기준서 제1001호 문단 69~76에 대한 개정사항은 부채의 유동·비유동 분류에 대

한 다음의 요구사항을 명확히 합니다.

- 결제를 연기할 수 있는 권리의 의미
- 연기할 수 있는 권리가 보고기간종료일 현재 존재해야 함
- 기업이 연기할 수 있는 권리를 행사할 가능성은 유동성 분류에 영향을 미치지 않음
- 전환가능부채의 내재파생상품 자체가 지분상품일 경우에만 부채의 조건이 유동성분류에 영향을 미치지 않음

동 개정사항은 2024년 1월 1일 이후 최초로 시작되는 회계연도부터 적용하며 소급 적용합니다.

기업회계기준서 제1008호 '회계정책, 회계추정의 변경치 변경과 오류' 개정 - 회계추정치의 정의

개정 기준서는 회계추정치의 변경, 회계정책의 변경과 회계 오류수정을 명확히 구분하고 있습니다. 또한 개정 기준서는 기업이 회계 추정치를 개발하기 위해 측정기법과 투입변수를 사용하는 방법을 명확히 하고 있습니다. 이 개정사항은 2023년 1월 1일 이후 최초로 시작되는 회계연도부터 적용하며 이 시점 이후에 발생하는 회계정책 변경과 회계추정치의 변경에 적용합니다. 조기 적용이 허용됩니다.

기업회계기준서 제1001호 '재무제표 표시' 개정 - 회계정책 공시

동 개정사항은 회사의 회계정책 공시를 더 효과적으로 할 수 있도록 하는 요구사항과 지침을 제공합니다. 기준서 제1001호는 회사의 유의적인 회계정책을 공시하도록 요구합니다. 개정 사항은 '유의적인' 회계정책을 '중요한' 회계정책으로 변경하고, 중요한 회계정책 정보에 대한 설명을 추가하였습니다. 회사가 회계정책 공시에 대하여 결정할 때, 보다 유용한 회계정책 정보를 제공할 수 있도록 합니다.

기준서 제1001호 '재무제표 표시' 개정은 2023년 1월 1일 이후 최초로 시작되는 회계연도부터 적용하며 조기 적용이 허용됩니다.

기업회계기준서 제1012호 '법인세' 개정 - 단일 거래에서 자산과 부채가 동시에 생기는 경우의 이연법인세

이 개정사항은 기업회계기준서 제1012호에 따른 최초 인식예외의 적용범위를 축소하여 동일한 금액으로 가산할 일시적차이와 차감할 일시적차이가 생기는 거래에 적용하지 않도록 하였습니다.

이 개정사항은 비교 표시되는 가장 이른 기간의 시작일 이후에 이루어진 거래에 적용합니다. 또한 비교 표시되는 가장 이른 기간의 시작일에 리스과 사후처리 및 복구 관련 부채와 관련된 모든 가산할 일시적차이와 차감할 일시적차이에 대하여 이연법인세자산(충분한 과세소득이 있는 경우)과 이연법인세부채를 인식하여야 합니다.

2.4 종속기업, 공동기업 및 관계기업

회사의 재무제표는 한국채택국제회계기준 제1027호 '별도재무제표'에 따른 별도재무제표입니다. 종속기업, 공동기업 및 관계기업 투자는 직접적인 지분투자에 근거하여 원가로 측정하고 있으며, 다만 한국채택국제회계기준으로의 전환일 시점에는 전환일 시점의 과거회계기준에 따른 장부금액을 간주원가로 사용했습니다. 또한, 종속기업, 공동기업 및 관계기업으로부터 수취하는 배당금은 배당에 대한 권리가 확정되는 시점에 당기손익으로 인식하고 있습니다.

2.5 영업부문

영업부문은 회사의 경영진에게 보고되는 보고자료와 동일한 방식으로 보고되고 있습니다. 회사의 경영진은 영업부문에 배부될 자원과 영업부문의 성과를 평가하는데 책임이 있습니다

2.6 외화환산

가. 기능통화와 표시통화

회사는 재무제표에 포함되는 항목들을 각각의 영업활동이 이루어지는 주된 경제환경에서의 통화("기능통화")를 적용하여 측정하고 있습니다. 회사의 기능통화는 대한민국 원화이며, 재무제표는 대한민국 원화로 표시되어 있습니다.

나. 외화거래와 보고기간말의 환산

외화거래는 거래일의 환율 또는 재측정되는 항목인 경우 평가일의 환율을 적용한 기능통화로 인식됩니다. 외화거래의 결제나 화폐성 외화 자산·부채의 환산에서 발생하는 외환차이는 당기손익으로 인식됩니다.

비화폐성 금융자산·부채로부터 발생하는 외환차이는 공정가치 변동손익의 일부로 보아 당기손익-공정가치금융자산으로부터 발생하는 외환차이는 당기손익으로, 기타포괄손익-공정가치금융자산의 외환차이는 기타포괄손익에 포함하여 인식됩니다.

관련 자산, 비용, 수익(또는 그 일부)의 최초 인식에 적용할 환율을 결정하기 위한 거래일은 회사가 대가를 선지급하거나 선수취하여 비화폐성자산이나 비화폐성부채를 최초로 인식한 날입니다. 선지급이나 선수취가 여러 차례에 걸쳐 이루어지는 경우, 회사는 대가의 선지급이나 선수취로 인한 거래일을 각각 결정합니다.

2.7 재고자산

재고자산은 원가와 순실현가능가치 중 작은 금액으로 표시되고, 재고자산의 원가는 이동평균법에 따라 결정됩니다.

2.8 유형자산

유형자산은 역사적원가에서 감가상각누계액과 손상차손누계액을 차감하여 표시됩니다. 역사적원가는 자산의 취득에 직접적으로 관련된 지출을 포함합니다.

토지를 제외한 자산은 취득원가에서 잔존가치를 제외하고, 다음의 추정 경제적 내용연수에 걸쳐 정액법으로 상각됩니다.

구 분	추정내용연수	구 분	추정내용연수
건 물	10~50 년	경보기기	5 년
구 축 물	5~25 년	경보설비	5 년
차 량 운 반 구	5 년	공구기구비품	5 년
기타의유형자산	5 년		

유형자산의 감가상각방법과 잔존가치 및 경제적 내용연수는 매 회계연도 말에 재검토되고 필요한 경우 추정의 변경으로 회계처리 됩니다.

2.9 투자부동산

임대수익이나 투자차익을 목적으로 보유하고 있는 부동산은 투자부동산으로 분류됩니다. 투자부동산은 관련 거래원가를 가산한 취득원가로 측정하고 있으며 발생시점에 자산의 인식요건을 충족한 대체원가를 포함하고 있습니다.

투자부동산을 처분(즉, 취득자가 해당 자산을 통제하게 되는 날)하거나 사용을 통하여 더 이상 미래경제적효익을 얻을 수 없을 것으로 예상되는 경우 재무제표에서 제거하고 있으며 이로 인하여 발생하는 순처분금액과 장부금액의 차이는 제거시점의 당기손익에 반영하고 있습니다. 투자부동산의 제거로 인해 발생하는 손익에 포함될 대가(금액)는 기업회계기준서 제 1115호의 거래가격 산정에 관한 요구사항에 따라 산정됩니다.

해당 자산의 사용목적이 변경된 경우에 한하여 투자부동산에서 다른 계정으로 대체하거나 다른 계정에서 투자부동산으로 대체하고 있으며, 자가사용부동산(유형자산)이 투자부동산으로 대체되는 경우에는 사용목적이 변경된 시점까지 해당 부동산을 유형자산과 동일하게 회계처리하고 있습니다.

2.10 정부보조금

정부보조금은 보조금의 수취와 정부보조금에 부가된 조건의 준수에 대한 합리적인 확신이 있을 때 공정가치로 인식됩니다. 자산관련보조금은 자산의 장부금액을 계산할 때 차감하여 표시되며, 수익관련보조금은 이연하여 정부보조금의 교부 목적과 관련된 비용에서 차감하여 표시됩니다.

2.11 리스

회사는 계약에서 대가와 교환하여, 식별되는 자산의 사용 통제권을 일정기간 이전하게 하는

지를 고려하여 계약의 약정시점에 계약자체가 리스인지, 계약이 리스를 포함하는지를 판단합니다.

리스이용자로서의 회계처리

회사는 단기리스와 소액 기초자산 리스를 제외한 모든 리스에 대하여 하나의 인식과 측정 접근법을 적용합니다. 회사는 리스료 지급의무를 나타내는 리스부채와 기초자산의 사용권을 나타내는 사용권자산을 인식합니다.

(1) 사용권자산

회사는 리스개시일(즉, 기초자산이 사용가능한 시점)에 사용권자산을 인식합니다. 사용권자산은 원가로 측정하고, 후속 측정 시 원가모형을 적용하였습니다. 원가모형을 적용하기 위하여 감가상각누계액과 손상차손누계액을 차감하고, 리스부채의 재측정에 따른 조정을 반영합니다. 사용권자산의 원가는 인식된 리스부채 금액, 최초직접원가, 그리고 받은 리스 인센티브를 차감한 리스개시일이나 그 전에 지급한 리스료를 포함합니다. 사용권자산은 임차계약 기간과 해당 자산의 추정된 내용연수 중 짧은 기간에 걸쳐 정액기준으로 감가상각됩니다.

리스기간 종료시점에 회사에 기초자산의 소유권이 이전되는 경우나 사용권자산의 원가에 회사가 매수선택권을 행사할 것임이 반영되는 경우, 감가상각은 자산의 기초자산의 추정된 내용연수를 사용하여 계산됩니다.

사용권자산도 손상의 대상이 되며 주석 2.13 비금융자산의 손상에 대한 회계정책에서 설명하였습니다.

(2) 리스부채

리스 개시일에, 회사는 리스기간에 걸쳐 지급될 리스료의 현재가치로 리스부채를 측정합니다. 리스료는 고정리스료(실질적인 고정리스료를 포함하고, 받을 리스 인센티브는 차감), 지수나 요율에 따라 달라지는 변동리스료 및 잔존가치보증에 따라 지급될 것으로 예상되는 금액으로 구성됩니다. 리스료는 또한 회사가 매수선택권을 행사할 것이 상당히 확실한 경우에 그 매수선택권의 행사가격과 리스기간이 회사의 종료선택권 행사를 반영하는 경우에 그 리스를 종료하기 위하여 부담하는 금액을 포함합니다.

지수나 요율에 따라 달라지는 변동리스료가 아닌 변동리스료는 (재고자산을 생산하는데 발생된 것이 아니라면) 리스료 발생을 유발하는 사건 또는 조건이 발생한 기간의 비용으로 인식합니다.

회사는 리스료의 현재가치를 계산할 때, 리스의 내재이자율을 쉽게 산정할 수 없기 때문에 리스개시일의 증분차입이자율을 사용합니다. 리스개시일 이후 리스부채 금액은 이자를 반영하여 증가하고 지급한 리스료를 반영하여 감소합니다. 또한, 리스부채의 장부금액은 리스기간의 변경, 리스료의 변경(예를 들어, 리스료를 산정할 때 사용한 지수나 요율의 변동으로 생기는 미래 리스료의 변동) 또는 기초자산을 매수하는 선택권 평가에 변동이 있는 경우 재측정됩니다.

회사의 리스부채는 이자부 차입금에 포함됩니다.

(3) 단기리스와 소액 기초자산 리스

회사는 차량운반구와 전산장비의 리스에 단기리스(즉, 이러한 리스는 리스기간이 리스개시일로부터 12개월 이하이고 매수선택권을 포함하지 않음)에 대한 인식 면제 규정을 적용합니다.

다. 또한 회사는 소액자산으로 간주되는 사무용품의 리스에 소액자산 리스에 대한 인식 면제 규정을 적용합니다. 단기리스와 소액자산 리스에 대한 리스료는 리스기간에 걸쳐 정액기준으로 비용으로 인식합니다.

리스제공자로서의 회계처리

회사는 기초자산의 소유에 따른 위험과 보상의 대부분을 이전하지 않는 리스를 운용리스로 분류합니다. 리스료 수익은 리스기간에 걸쳐 정액 기준으로 인식하며, 영업 성격에 따라 손익계산서에서 매출에 포함됩니다. 운용리스 체결과정에서 부담하는 리스개설 직접원가를 기초자산의 장부금액에 더하고 리스료 수익과 같은 기준으로 리스기간에 걸쳐 비용으로 인식합니다. 조건부 임대료는 임대료를 수취하는 시점에 매출로 인식합니다.

2.12 무형자산

가. 연구 및 개발

연구 지출액은 발생시점에 비용으로 인식하고 있습니다. 회사는 신제품, 신기술 등의 개발 비용 중 개별적으로 식별가능하고 미래의 경제적 효익이 유입될 가능성이 높은 비용은 다음 요건을 모두 충족하는 경우에 무형자산으로 인식하고 있습니다.

- (1) 무형자산을 사용하거나 판매하기 위해 그 자산을 완성할 수 있는 기술적 실현가능성
- (2) 무형자산을 완성하여 사용하거나 판매하려는 기업의 의도
- (3) 무형자산을 사용하여 판매할 수 있는 기업의 능력
- (4) 무형자산이 미래경제적 효익을 창출하는 방법을 증명 가능
- (5) 무형자산의 개발을 완료하고 그것을 판매하거나 사용하는 데 필요한 기술적, 재정적 자원 등의 입수 가능성
- (6) 개발과정에서 발생한 무형자산 관련 지출을 신뢰성 있게 측정 가능

상기 조건을 충족하지 아니하는 기타 개발 지출액은 발생시점에 비용으로 인식하고 있습니다. 최초로 비용으로 인식한 개발원가는 이후에 자산으로 인식되지 아니합니다. 자본화된 개발비는 무형자산으로 인식하고 사용 또는 판매 가능시점부터 내용연수동안 정액법으로 상각하며, 손상 검사를 하고 있습니다.

나. 회원권

회원권은 이를 이용할 수 있을 것으로 기대되는 기간에 대하여 예측가능한 제한이 없으므로 내용연수가 비한정인 것으로 평가하여 상각하지 않고 있습니다.

다. 기타의 무형자산

특허권, 상표권 및 내부사용목적의 소프트웨어는 취득원가로 계상되며 5년 내지 10년의 추정내용연수동안 정액법으로 상각됩니다. 손상의 징후가 있는 경우 기타의 무형자산의 장부금액을 평가하여 동 금액이 회수가능액을 초과하는 경우 자산의 장부금액을 회수가능액으로 감소시키고 있습니다.

라. 계약적 고객관계

사업결합으로 취득한 계약적 고객관계는 취득일의 공정가치로 인식하고 있습니다. 계약적 고객관계는 한정된 내용연수를 가지고 있으며 상각누계액을 차감한 가액으로 표시하고 있습니다. 이러한 고객관계는 고객관계가 예상되는 기간 동안(10~15년) 정액법에 따라 상각하고 있습니다.

마. 영업권

영업권은 이전대가, 피취득자에 대한 비지배지분의 금액과 취득자가 이전에 보유하고 있던 피취득자에 대한 지분의 취득일의 공정가치 합계액이 취득한 식별가능한 순자산을 초과하는 금액으로 측정되며, 종속기업 및 사업의 취득으로 인한 영업권은 무형자산에 포함되어 있습니다. 영업권은 매년 손상검사를 하고 원가에서 손상차손누계액을 차감한 가액으로 표시하고 있습니다. 영업권에 대한 손상차손은 환입하지 않습니다. 기업의 처분으로 인한 처분손익 계산에는 매각되는 기업의 영업권 장부금액이 포함됩니다.

영업권은 손상검사 목적으로 현금창출단위 또는 현금창출단위집단에 배분하고 있으며, 그 배부는 영업권이 발생한 사업결합으로 혜택을 받게 될 것으로 기대되는 식별된 현금창출단위나 현금창출단위집단에 대하여 이루어지며, 이는 영업부문에 따라 결정됩니다.

영업권의 손상검사는 매년 또는 잠재적 손상을 나타내는 상황의 변화나 사건이 존재하는 경우에는 더 자주 실시됩니다. 영업권의 손상검사는 영업권이 배분된 현금창출단위 또는 현금창출단위집단의 장부금액을 회수가능액(사용가치 또는 순공정가치 중 높은 금액)과 비교하여 실시하고 있습니다. 손상차손은 즉시 비용으로 인식되며, 후속적으로 환입되지 않습니다.

2.13 비금융자산의 손상

영업권이나 내용연수가 비한정인 무형자산에 대하여는 매년, 상각대상 자산에 대하여는 자산손상을 시사하는 징후가 있을 때 손상검사를 수행하고 있습니다. 손상차손은 회수가능액(사용가치 또는 처분부대원가를 차감한 공정가치 중 높은 금액)을 초과하는 장부금액만큼 인식되고 영업권 이외의 비금융자산에 대한 손상차손은 매 보고기간말에 환입가능성이 검토됩니다.

2.14 금융상품 - 최초 인식과 후속 측정

금융상품은 거래당사자 어느 한쪽에게는 금융자산이 생기게 하고 거래상대방에게 금융부채나 지분상품이 생기게 하는 모든 계약입니다.

가. 금융자산

(1) 최초 인식과 측정

금융자산은 최초 인식 시점에 후속적으로 상각후원가로 측정되는 금융자산, 기타포괄손익-공정가치 측정 금융자산, 그리고 당기손익-공정가치 측정 금융자산으로 분류됩니다.

최초 인식 시점에 금융자산의 분류는 금융자산의 계약상 현금흐름 특성과 금융자산을 관리하기 위한 회사의 사업모형에 따라 달라집니다. 유의적인 금융요소가 포함되지 않거나 실무적 간편법을 적용하는 매출채권을 제외하고는, 회사는 금융자산을 최초에 공정가치로 측정

하며, 당기손익-공정가치로 측정하는 금융자산의 경우가 아니라면 거래원가를 가감합니다. 유의적인 금융요소가 포함되지 않거나 실무적 간편법을 적용하지 않은 매출채권은 기업회계 기준서 제1115호에 따라 결정된 거래원가로 측정합니다.

금융자산을 상각후원가 또는 기타포괄손익-공정가치로 측정하기 위해서는 현금흐름이 원리금만으로 구성(SPPI)되어야 합니다. 이 평가는 SPPI테스트라고 하며, 개별 상품 수준에서 수행됩니다.

금융자산의 관리를 위한 회사의 사업모형은 현금흐름을 발생시키기 위해 금융자산을 관리하는 방법과 관련됩니다. 사업모형은 현금흐름의 원천이 금융자산의 계약상 현금흐름의 수취인지, 매도인지 또는 둘 다 인지를 결정합니다.

시장의 합의나 규제에 의해 설정된 기간 프레임 내에서 금융자산을 이전하는 것이 요구되는 금융자산의 매입 또는 매도(정형화된 거래)는 거래일에 인식됩니다. 즉, 회사가 금융자산을 매입하거나 매도하기로 약정한 날을 의미합니다.

(2) 후속측정

후속 측정을 위해 금융자산은 아래 네 가지의 범주로 분류됩니다.

- 상각후원가 측정 금융자산(채무상품)
- 누적 손익을 당기손익으로 재순환하는 기타포괄손익-공정가치 측정 금융자산(채무상품)
- 제거시 누적 손익을 당기손익으로 재순환하지 않는 기타포괄손익-공정가치 측정 금융자산(지분상품)
- 당기손익-공정가치 측정 금융자산

① 상각후원가 측정 금융자산(채무상품)

이 범주는 회사와 가장 관련이 높습니다. 회사는 아래 조건을 모두 만족하는 경우에 금융자산을 상각후원가로 측정합니다.

- 계약상 현금흐름을 수취하기 위해 보유하는 것이 목적인 사업모형 하에서 금융자산을 보유하고,
- 금융자산의 계약 조건에 따라 특정일에 원금과 원금잔액에 대한 이자 지급만으로 구성되어 있는 현금흐름이 발생

상각후원가 측정 금융자산은 후속적으로 유효이자율(EIR)법을 사용하여 측정되며, 손상을 인식합니다. 자산의 제거, 변경 또는 손상에서 발생하는 이익과 손실은 당기손익으로 인식됩니다.

② 기타포괄손익-공정가치 측정 금융자산 (채무상품)

회사는 아래의 조건을 모두 충족하는 채무상품을 기타포괄손익-공정가치 금융자산으로 측정합니다.

- 계약상 현금흐름의 수취와 금융자산의 매도 둘 다를 통해 목적을 이루는 사업모형 하에서 금융자산을 보유하고,
- 금융자산의 계약 조건에 따라 특정일에 원리금 지급만으로 구성되어 있는 현금

흐름이 발생

기타포괄손익-공정가치 측정 채무상품에서, 이자수익, 외화환산손익, 그리고 손상 또는 환입은 상각후원가 측정 금융자산과 동일한 방법으로 계산되어 당기손익으로 인식됩니다. 나머지 공정가치 변동부분은 기타포괄손익으로 인식됩니다. 금융자산의 제거 시, 기타포괄손익으로 인식한 공정가치 누적 변동분은 당기손익으로 재순환됩니다.

③ 기타포괄손익-공정가치 측정 금융자산(지분상품)

최초 인식 시점에, 회사는 기업회계기준서 제1032호 '금융상품: 표시'에서의 지분의 정의를 충족하고 투자 목적으로 보유하고 있지 않은 지분상품을 기타포괄손익-공정가치로 측정하도록 하는 취소 불가능한 선택을 할 수 있습니다.

이러한 금융자산에서 발생하는 손익은 당기손익으로 재순환되지 않습니다. 배당은 회사가 금융자산의 원가 중 일부를 회수하여 이익을 얻는 경우를 제외하고는 받을 권리가 확정되었을 때 손익계산서에 기타수익으로 인식되며, 기타포괄손익으로 처리됩니다. 기타포괄손익-공정가치 측정 지분상품은 손상을 인식하지 않습니다.

회사는 비상장지분상품에 대해서도 취소불가능한 선택을 할 수 있습니다.

④ 당기손익-공정가치 측정 금융자산

당기손익-공정가치 측정 금융자산은 단기매매항목, 최초 인식 시에 당기손익-공정가치로 측정하도록 지정된 금융자산 또는 공정가치로 측정하도록 요구되는 금융자산을 포함합니다. 단기간 내에 매도하거나 재구매할 목적으로 취득한 금융자산은 단기매매항목으로 분류됩니다. 분리된 내재파생상품을 포함한 파생상품은 효과적인 위험회피수단으로 지정되지 않았다면 단기매매항목으로 분류됩니다. 현금흐름이 원리금 지급만으로 구성되지 않은 금융자산은 사업모형에 관계없이 당기손익-공정가치 측정 금융자산으로 분류 및 측정됩니다. 상기 문단에서 서술된 것과 같이 채무상품이 상각후원가 또는 기타포괄손익-공정가치 측정 금융자산으로 분류됨에도 불구하고 회계 불일치를 제거하거나 유의적으로 감소시킬 수 있다면 채무상품을 당기손익-공정가치로 측정하도록 지정할 수 있습니다.

당기손익-공정가치 측정 금융자산은 재무상태표에 공정가치로 표시되며, 공정가치의 순변동은 손익계산서에서 당기손익으로 인식됩니다.

이 범주는 파생상품과 공정가치 변동을 기타포괄손익으로 처리하는 취소불가능한 선택을 하지 않은 상장 지분 상품을 포함합니다. 상장 지분 상품에 대한 배당은 권리가 확정된 시점에 당기손익으로 인식합니다.

복합계약에 내재된 파생상품은 경제적인 특성과 위험이 주계약에 밀접하게 관련되지 않고, 내재파생상품과 동일한 조건인 별도의 상품이 파생상품의 정의를 충족하며, 복합계약이 당기손익-공정가치로 측정되지 않는다면 주계약으로부터 분리하여 별도의 파생상품으로 회계 처리합니다. 내재파생상품은 공정가치로 측정하고 공정가치의 변동을 당기손익으로 인식합니다. 현금흐름을 유의적으로 변경시키는 계약 조건의 변경이 있거나 당기손익-공정가치 측정 범주에 해당하지 않게 되는 경우에만 재평가가 발생합니다.

주계약이 금융자산인 복합계약에서 내재파생상품은 분리하여 회계처리하지 않습니다. 주계약인 금융자산과 내재파생상품은 상품 전체를 당기손익-공정가치 측정 금융자산으로 분류합니다.

(3) 제거

금융자산(또는, 금융자산의 일부 또는 비슷한 금융자산의 집합의 일부)은 다음과 같은 상황에서 우선적으로 제거됩니다.

- 금융자산의 현금흐름을 수취할 권리가 소멸되거나,
- 회사가 금융자산의 현금흐름을 수취할 권리를 양도하거나 양도(pass-through) 계약에 따라 수취한 현금흐름 전체를 중요한 지체 없이 제3자에게 지급할 의무가 있다. 이 경우에 회사는 금융자산의 보유에 따른 위험과 보상의 대부분을 이전하거나 금융자산의 보유에 따른 위험과 보상의 대부분을 이전하지도 보유하지도 않으나 자산에 대한 통제를 이전

회사가 금융자산의 현금흐름을 수취할 권리를 이전하거나 양도(pass-through) 계약을 체결할 때, 자산을 소유함에 따른 위험과 보상을 유지하는지를 평가합니다. 회사가 금융자산의 위험과 보상의 대부분을 보유하지도 이전하지도 않았다면, 해당 금융자산에 지속적으로 관여하는 정도까지 그 금융자산을 계속 인식합니다. 이 경우에, 회사는 관련된 부채를 인식합니다. 양도된 자산과 관련된 부채는 회사가 보유한 권리와 의무를 반영하여 측정합니다.

보증을 제공하는 형태인 지속적 관여는, 양도된 자산의 장부금액과 수취한 대가 중 상환을 요구받을 수 있는 최대 금액 중 낮은 금액으로 측정됩니다.

(4) 금융자산의 손상

금융자산의 손상과 관련된 자세한 공시 사항은 아래 주석에 제공합니다.

- 유의적인 가정에 대한 공시
- 기타포괄손익-공정가치로 측정되는 채무상품
- 계약자산을 포함한 매출채권

회사는 당기손익-공정가치 항목을 제외한 모든 채무상품에 대하여 기대신용손실(ECL)에 대한 총당금을 인식합니다. 기대신용손실은 계약상 수취하기로 한 현금흐름과 회사가 수취할 것으로 예상하는 모든 현금흐름의 차이를 최초의 유효이자율로 할인하여 추정합니다. 예상되는 현금흐름은 보유한 담보를 처분하거나 계약의 필수 조건인 그 밖의 신용 보강으로부터 발생하는 현금흐름을 포함합니다.

기대신용손실은 두 개의 stage로 인식합니다. 최초 인식 이후 신용위험의 유의적인 증가가 없는 신용 익스포저에 대하여, 기대신용손실은 향후 12개월 내에 발생할 가능성이 있는 채무불이행 사건으로부터 발생하는 신용손실(12개월 기대신용손실)을 반영합니다. 최초 인식 이후 신용위험의 유의적인 증가가 있는 신용 익스포저에 대하여, 손실총당금은 채무불이행 사건이 발생하는 시기와 무관하게 익스포저의 남은 존속기간에 대한 기대신용손실(전체기간 기대신용손실)을 측정하도록 요구됩니다.

매출채권과 계약자산에 대하여, 회사는 기대신용손실 계산에 간편법을 적용할 수 있습니다. 따라서, 회사는 신용위험의 변동을 추적하지 않는 대신에, 각 결산일에 전체기간 기대신용손실에 해당하는 금액으로 손실총당금을 인식합니다. 회사는 특정 채무자에 대한 미래전망정보와 경제적 환경을 반영하여 조정된 과거 신용손실 경험에 근거하여 총당금 설정률표를 설정합니다.

회사는 계약상 지급이 60일을 초과하여 연체되는 경우엔 채무불이행이 발생한 것으로 봅니다. 그러나, 특정 상황에서 회사는 내부 또는 외부 정보가 회사에 의한 모든 신용보강을 고려하기 전에는 회사가 계약상의 원금 전체를 수취하지 못할 것을 나타내는 경우에 금융자산에 채무불이행 사건이 발생했다고 볼 수 있습니다. 금융자산은 계약상 현금흐름을 회수하는 데에 합리적인 기대가 없을 때 제거됩니다.

나. 금융부채

(1) 최초 인식과 측정

금융부채는 최초 인식 시점에 당기손익-공정가치 측정 금융부채, 대출과 차입, 미지급금 또는 효과적인 위험회피 수단으로 지정된 파생상품으로 적절하게 분류됩니다.

모든 금융부채는 최초에 공정가치로 인식되고, 대여금, 차입금 및 미지급금의 경우에는 직접 관련된 거래원가를 차감합니다. 회사의 금융부채는 매입부채와 기타 미지급금을 포함합니다.

(2) 후속측정

① 당기손익-공정가치 측정 금융부채

당기손익-공정가치 측정 금융부채는 단기매매금융부채와 최초 인식 시점에 당기손익-공정가치로 측정하도록 지정된 금융부채를 포함합니다.

금융부채가 단기간 내에 재매입되는 경우에는 단기매매항목으로 분류됩니다. 이 범주는 또한 기업회계기준서 제1109호에서 정의된 위험회피관계에 있는 위험회피수단으로 지정되지 않은 파생상품을 포함합니다. 또한 분리된 내재파생상품은 위험회피에 효과적인 수단으로 지정되지 않았다면 단기매매항목으로 분류됩니다. 단기매매항목인 금융부채에서 발생하는 손익은 당기손익으로 인식됩니다.

당기손익-공정가치 항목으로 지정된 금융부채는 기업회계기준서 제1109호의 기준을 충족하는 경우에 최초 인식 시점에만 지정됩니다. 회사는 어떤 금융부채도 당기손익-공정가치 항목으로 지정하지 않았습니다.

② 대여금 및 차입금

최초 인식 이후에, 이자분 대여금과 차입금은 후속적으로 유효이자율법을 사용하여 상각후 원가로 측정됩니다. 부채가 제거되거나 유효이자율 상각 절차에 따라 발생하는 손익은 당기손익으로 인식됩니다. 상각후 원가는 유효이자율의 필수적인 부분인 수수료나 원가에 대한 할인이나 할증액을 고려하여 계산됩니다.

(3) 제거

금융부채는 지급 의무의 이행, 취소, 또는 만료된 경우에 제거됩니다. 기존 금융부채가 대여자는 동일하지만 조건이 실질적으로 다른 금융부채에 의해 교환되거나, 기존 부채의 조건이 실질적으로 변경된 경우에, 이러한 교환이나 변경은 최초의 부채를 제거하고 새로운 부채를 인식하게 합니다. 각 장부금액의 차이는 당기손익으로 인식합니다.

다. 금융상품의 상계

금융자산과 금융부채는 인식한 자산과 부채에 대해 법적으로 집행 가능한 상계 권리를 현재

가지고 있거나, 차액으로 결제하거나 자산을 실현하는 동시에 부채를 결제할의도가 있는 경우에 재무상태표에서 상계하여 순액으로 표시됩니다.

2.15 총당부채

회사는 과거사건의 결과로 현재의무(법적의무 또는 의제의무)가 존재하고 당해 의무를 이행하기 위하여 경제적효익을 갖는 자원이 유출될 가능성이 높으며 당해 의무의 이행에 소요되는 금액을 신뢰성 있게 추정할 수 있는 경우에 총당부채를 인식하고 있습니다. 총당부채를 결제하기 위하여 필요한 지출액의 일부 또는 전부를 제3자가 변제할 것이 예상되는 경우 기업이 의무를 이행한다면 변제를 받을 것이 거의 확실하게되는 때에 한하여 변제금액을 인식하고 별도의 자산으로 회계처리하고 있습니다. 총당부채와 관련하여 포괄손익계산서에 인식되는 비용은 제3자의 변제와 관련하여 인식한 금액과 상계하여 표시하고 있습니다.

화폐의 시간가치 효과가 중요한 경우 총당부채는 부채의 특유위험을 반영한 현행 세전 이자율로 할인하고 있습니다. 총당부채를 현재가치로 평가하는 경우, 기간 경과에따른 장부금액의 증가는 금융원가로 인식하고 있습니다.

사후처리(복구)관련 총당부채

회사는 사무실 임차와 관련하여 사후처리(복구) 총당부채를 인식하고 있습니다. 사후처리원가는 추정현금흐름을 이용하여 의무를 이행하기 위한 예상원가의 현재가치로 계산되며, 관련 자산 원가의 일부로 인식됩니다. 추정현금흐름은 당해 사후처리부채의 특유위험을 반영한 현행 세전이자율로 할인하여 측정하고 있습니다. 이후 기간경과로 할인에 대한 상각금액은 금융원가로 손익계산서에 반영하고 있습니다. 미래 사후처리 추정원가는 매 보고기간말마다 검토하여 조정합니다. 추정미래원가 또는 적용 할인율의 변동은 자산의 원가에 가산되거나 차감하여 조정하고 있습니다.

2.16 당기법인세 및 이연법인세

법인세비용은 당기법인세와 이연법인세로 구성됩니다. 법인세는 기타포괄손익이나 자본에 직접 인식된 항목과 관련된 금액은 해당 항목에서 직접 인식하며, 이를 제외하고는 당기손익으로 인식됩니다. 법인세비용은 보고기간말 현재 제정되었거나 실질적으로 제정된 세법에 기초하여 측정됩니다.

경영진은 적용 가능한 세법 규정이 해석에 따라 달라질 수 있는 상황에 대하여 회사가 세무신고 시 적용한 세무정책에 대하여 주기적으로 평가하고 있습니다. 회사는 세무당국에 납부할 것으로 예상되는 금액에 기초하여 당기법인세비용을 인식합니다.

이연법인세는 자산과 부채의 장부금액과 세무기준액의 차이로 정의되는 일시적 차이에 대하여 장부금액을 회수하거나 결제할 때의 예상 법인세효과로 인식됩니다. 다만, 사업결합 이외의 거래에서 자산·부채를 최초로 인식할 때 발생하는 이연법인세자산과 부채는 그 거래가 회계이익이나 과세소득에 영향을 미치지 않는다면 인식되지 않습니다.

이연법인세자산은 차감할 일시적차이가 사용될 수 있는 미래 과세소득의 발생가능성이 높은 경우에 인식됩니다.

종속기업, 관계기업 및 공동기업 투자지분과 관련된 가산할 일시적차이에 대하여 소멸시점

을 통제할 수 있고 예측가능한 미래에 일시적차이가 소멸하지 않을 가능성이 높은 경우를 제외하고 이연법인세부채를 인식하고 있습니다. 또한 이러한 자산으로부터 발생하는 차감할 일시적차이에 대하여 일시적차이가 예측가능한 미래에 소멸할가능성이 높고 일시적차이가 사용될 수 있는 과세소득이 발생할 가능성이 높은 경우에만 이연법인세자산을 인식하고 있습니다.

이연법인세자산과 부채는 법적으로 당기법인세자산과 당기법인세부채를 상계할 수 있는 권리를 회사가 보유하고 있으며, 이연법인세자산과 부채가 동일한 과세당국에 의해서 부과되는 법인세와 관련이 있으면서 순액으로 결제할 의도가 있는 경우에 상계됩니다.

2.17 종업원 급여

회사의 퇴직연금제도는 확정기여제도와 확정급여제도로 구분됩니다.

확정기여제도는 회사가 고정된 금액의 기여금을 별도 기금에 지급하는 퇴직연금제도이며, 기여금은 종업원이 근무 용역을 제공했을 때 비용으로 인식됩니다.

확정급여제도는 확정기여제도를 제외한 모든 퇴직연금제도입니다. 일반적으로 확정급여제도는 연령, 근속연수나 급여수준 등의 요소에 의하여 종업원이 퇴직할 때 지급받을 퇴직연금 급여의 금액이 확정됩니다. 확정급여제도와 관련하여 재무상태표에 계상된 부채는 보고기간 말 현재 확정급여채무의 현재가치에서 사외적립자산의 공정가치를 차감한 금액입니다. 확정급여채무는 매년 독립된 보험계리인에 의해 예측단위적립방식에 따라 산정되며, 확정급여채무의 현재가치는 그 지급시점과 만기가 유사한 우량회사채의 이자율로 기대미래현금유출액을 할인하여 산정됩니다. 한편, 순확정급여부채와 관련한 재측정요소는 기타포괄손익으로 인식됩니다.

제도개정, 축소 또는 정산이 발생하는 경우, 과거근무원가 또는 정산으로 인한 손익은 당기 손익으로 인식됩니다.

회사는 장기 근속 임직원에게 장기종업원급여를 제공하고 있습니다. 기타장기종업원급여는 확정급여제도와 동일한 방법으로 측정되며, 근무원가, 기타장기종업원급여부채의 순이자 및 재측정요소는 당기손익으로 인식됩니다. 또한, 이러한 부채는 매년 독립적이고 적격인 보험계리사에 의해 평가됩니다.

2.18 고객과의 계약에서 생기는 수익

회사는 안전관리에 대한 용역제공, 설비기기시스템의 판매 및 보전업무, 건물관리 등을 주된 영업으로 하고 있습니다. 고객과의 계약에서 회사는 재화나 용역의 통제가 고객에게 이전되었을 때 해당 재화나 용역의 대가로 받을 권리를 갖게 될 것으로 예상하는 대가를 반영하는 금액으로 수익을 인식합니다. 회사는 고객과의 계약에서 재화나 용역을 고객에게 제공하기 전에 정해진 각 재화나 용역을 통제하므로 본인으로 결론 내렸습니다.

고객과의 계약에서 생기는 수익과 관련된 유의적인 판단, 추정, 가정에 대한 공시는 주석 3을 참조바랍니다.

가. 재화의 판매

재화의 판매 수익은 자산에 대한 통제가 고객에게 이전되는 시점인 일반적으로 자산의 인도 시점에 인식됩니다. 일반적인 채권 회수기간은 인도 후 30일에서 90일입니다. 회사는 계약 내의 다른 약속이 거래대가의 일부분이 배부되어야 하는 별도의 수행의무인지 고려합니다. 재화 판매의 거래 가격을 산정할 때, 회사는 변동 대가, 유의적 금융요소, 비현금대가, 고객에게 지급할 대가를 고려합니다.

나. 용역의 제공

회사는 주로 경비용역을 제공하고 있으며, 동 용역은 정액계약에 의하여 제공되고 기간경과에 따라 수익을 인식하고 있습니다. 그리고, 일부 용역제공거래에 대하여는 진행기준에 의하여 수익을 인식하고 있으며, 진행률은 총예정원가에 대한 실제누적발생원가의 비율에 따라 산정하고 있습니다.

다. 계약잔액

(1) 계약자산

계약자산은 고객에게 이전한 재화나 용역에 대하여 그 대가를 받을 권리입니다. 고객이 대가를 지급하기 전이나 지급기일 전에 회사의 고객에게 재화나 용역을 이전하는 경우 그 대가를 받을 기업의 권리로 그 권리에 시간의 경과 외의 조건이 있는 자산은 계약자산입니다.

(2) 매출채권

수취채권은 무조건적인 회사의 권리를 나타냅니다. 왜냐하면 시간만 경과하면 대가를 지급 받을 수 있기 때문입니다. 금융자산 관련 회계정책은 주석 2.14 부분을 참조합니다.

(3) 계약부채

계약부채는 회사가 고객에게서 이미 받은 대가(또는 지급기일이 된 대가)에 상응하여 고객에게 재화나 용역을 이전하여야 하는 기업의 의무입니다. 만약 회사가 재화나 용역을 고객에게 이전하기 전에 고객이 대가를 지불한다면, 지급이 되었거나 지급기일 중 이른 시점에 계약부채를 인식합니다. 계약부채는 회사가 계약에 따라 수행의무를 이행할 때 수익으로 인식합니다.

2.19 주당이익

기본주당이익은 주주에게 귀속되는 손익계산서상 당기순이익을 보고기간 동안의 회사의 가중평균 유통보통주식수로 나누어 산정한 것입니다.

희석주당이익은 주주에게 귀속되는 손익계산서상 당기순이익을 보고기간 동안의 회사의 가중평균 유통보통주식수와 가중평균 잠재적 희석증권주식수로 나누어 산정한 것입니다. 잠재적 희석증권은 희석효과가 발생하는 경우에만 희석주당이익의 계산에 반영됩니다.

2.20 재무제표 승인

회사의 재무제표는 2023년 1월 31일자로 이사회에서 승인되었으며, 정기주주총회에서 수정 승인 될 수 있습니다.

3. 중요한 회계추정 및 가정

회사는 미래에 대하여 추정 및 가정을 하고 있습니다. 추정 및 가정은 지속적으로 평가되며, 과거 경험과 현재의 상황에서 합리적으로 예측가능한 미래의 사건을 고려하여 이루어집니다. 이러한 회계추정은 실제 결과와 다를 수도 있습니다. 다음 회계연도에 자산 및 부채 장부금액에 조정을 미칠 수 있는 유의적 위험에 대한 추정 및 가정은 다음과 같습니다.

가. 수익인식

회사는 설치 등의 서비스에 대하여 진행기준을 사용하고 있습니다. 진행기준에서는 회사가 총발생예정원가에 대한 실제발생원가의 비율을 추정하도록 합니다. 현재의 수익은 프로젝트 초기의 변동성, 프로젝트 수행범위의 변동, 원가의 변동, 공기의 변동 및 고객의 계획변경과 관련 요소들에 의하여 변동될 수 있습니다.

나. 유형자산 내용연수

회사는 경비기기 등 유형자산의 추정내용연수와 관련 감가상각비를 결정하고 있습니다. 이러한 추정은 예상되는 제품의 주기에 근거하여 결정되었으며, 기술적 변화와 산업주기의 변화에 대응하는 경쟁자들의 행동에 따라 중요하게 변동될 수 있습니다. 경영진은 기존의 추정 내용연수보다 내용연수가 감소하는 경우에는 감가상각비를 증가시킬 것입니다. 또한 포기되거나 매각된 비전략적 자산 및 기술적으로 진부화된 자산은 그 가치를 감소시키거나 장부에서 제거할 수도 있습니다.

다. 영업권의 손상차손

회사는 매년 영업권의 손상여부를 검토하고 있습니다. 현금창출단위의 회수가능금액은 사용가치의 계산에 기초하여 결정하고 있습니다. 이러한 계산은 추정에 근거하여 이루어집니다 (주석 15참조).

라. 매출채권 및 계약자산의 기대손실충당금

회사는 매출채권과 계약자산에 대한 기대신용손실(ECL)을 계산하는 데 충당금 설정률표를 사용합니다. 충당금 설정률은 비슷한 손실 양상을 가지고 있는 다양한 고객 부문(예를 들어, 지역적 위치, 상품 형태, 고객 형태 및 신용등급, 담보나 거래신용보험)별 묶음의 연체일수에 근거합니다.

충당금 설정률표는 회사의 과거에 관찰된 채무불이행률에 근거합니다. 회사는 설정률표를 과거 신용손실경험에 미래전망정보를 반영하여 조정합니다. 매 결산일에 과거 채무불이행률을 조정하고 미래전망치의 변동을 분석합니다.

과거 채무불이행률과 미래 경제상황 및 기대신용손실(ECL) 사이의 상관관계에 대한 평가는 유의적인 추정입니다. 기대신용손실의 규모는 상황과 미래 경제 환경의 변화에 민감합니다. 회사의 과거 신용손실경험과 경제적 환경에 대한 예상은 고객의 미래실제 채무불이행을 나타내지 않습니다. 회사의 매출채권과 계약자산의 기대신용손실에 대한 정보는 주석 9에 공시됩니다.

마. 금융상품의 공정가치

활성시장에서 거래되지 않는 금융상품의 공정가치는 원칙적으로 평가기법을 사용하여 결정됩니다. 회사는 보고기간말 현재 중요한 시장상황에 기초하여 다양한 평가기법의 선택 및 가정에 대한 판단을 하고 있습니다.

바. 확정급여부채

확정급여부채의 현재가치는 보험수리적방식에 의해 결정되는 다양한 요소들, 특히 할인율의 변동에 영향을 받습니다(주석 17참조).

4. 재무위험관리

회사는 여러 활동으로 인하여 시장위험(가격위험), 신용위험 및 유동성위험과 같은 다양한 금융 위험에 노출되어 있습니다. 회사의 전반적인 위험관리정책은 금융시장의 예측불가능성에 초점을 맞추고 있으며 재무성과에 잠재적으로 불리할 수 있는 효과를 최소화하는데 중점을 두고 있습니다.

가. 시장위험

(1) 가격위험

회사는 재무상태표상 기타포괄손익-공정가치 금융자산 및 당기손익-공정가치 금융자산으로 분류되는 보유 지분증권 등의 가격위험에 노출되어 있습니다.

보유 지분증권의 가격의 상승 또는 하락이 회사의 당기 포괄이익에 미치는 영향은 아래 표와 같습니다. 이 분석은 다른 변수들은 일정하며 회사가 보유하고 있는 상장주식 등의 가격이 30% 증가 또는 감소한 경우를 분석한 것입니다.

(단위: 원)

당 기	포괄손익에 대한 영향
지분증권(상장) 등	2,556,215,354

(단위: 원)

전 기	포괄손익에 대한 영향
지분증권(상장) 등	3,100,255,865

나. 신용위험

신용위험은 회사 차원에서 관리되고 있습니다. 신용위험은 보유하고 있는 수취채권 및 확정계약을 포함한 거래처에 대한 신용위험 뿐 아니라 현금및현금성자산, 파생금융상품 및 은행

및 금융기관 예치금으로부터 발생하고 있습니다. 은행 및 금융기관의 경우, 독립적인 신용평가기관으로부터의 신용등급이 최소 A이상인 경우에 한하여 거래를 하고 있습니다. 독립적으로 신용평가를 받는다면 평가된 신용등급이 사용되며, 독립적인 신용 등급이 없는 경우에는 고객의 재무상태, 과거경험 등 기타 요소들을 고려하여 신용을 평가하게 됩니다. 개별적인 위험한도는 이사회가 정한 한도에 따라 내부 또는 외부적으로 결정된 신용등급을 바탕으로 결정됩니다. 신용한도의 사용여부는 정기적으로 검토되고 있습니다. 개인 등의 소규모 거래처에 대한 매출은 현금 또는 주요 신용카드로 처리됩니다.

최대신용노출금액은 공정가치로 측정하는 금융자산을 제외하고 장부금액과 일치합니다. 손상이 발생한 매출채권 및 기타채권에 대한 손상인식금액은 주석9에서 공시하고 있습니다.

다. 유동성위험

회사의 재무부서는 미사용 차입금한도를 적정수준으로 유지하고 영업 자금 수요를 충족시킬 수 있도록 유동성에 대한 예측을 항시 모니터링하여 차입금 한도나 약정을 위반하는 일이 없도록 하고 있습니다. 유동성에 대한 예측 시에는 회사의 자금조달계획, 약정 준수, 회사 내부의 목표부채비율 및 통화에 대한 제한과 같은 외부 법규나 법률 요구사항이 있는 경우 그러한 요구사항을 고려하고 있습니다.

재무부서는 상기에서 언급한 예측을 통해 결정된 대로 여유있는 유동성이 확보될 수 있도록 적절한 만기나 충분한 유동성을 제공해주는 이자부 당좌예금, 정기에금, 수시입출금식 예금, 시장성 유가증권 등의 금융상품을 선택하여 잉여자금을 투자하고 있습니다.

회사의 유동성 위험 분석내역은 다음과 같습니다.

1) 당기말

(단위: 원)

구 분	1년 이하	1년에서 3년 이하	3년에서 5년 이하
매입채무및기타채무(*)	176,395,141,734	-	-
리스부채	20,688,743,909	24,253,001,026	2,538,491,898
예수보증금	32,036,685,476	5,209,124,204	-

(*) 매입채무 및 기타채무 중 종업원급여 해당액을 제외한 금액입니다.

2) 전기말

(단위: 원)

구 분	1년 이하	1년에서 3년 이하	3년에서 5년 이하
매입채무및기타채무(*)	164,834,024,859	-	-
리스부채	21,150,778,873	24,497,132,719	2,538,491,898
예수보증금	33,371,228,801	4,870,474,634	-

(*) 매입채무 및 기타채무 중 종업원급여 해당액을 제외한 금액입니다.

라. 자본위험관리

회사의 자본관리 목적은 계속기업으로서 주주 및 이해당사자들에게 이익을 지속적으로 제공할 수 있는 능력을 보호하고 자본비용을 절감하기 위해 최적 자본구조를 유지하는 것입니다. 부채비율은 총부채를 총자본으로 나누어 산출하고 있습니다.

당기말과 전기말의 부채비율은 다음과 같습니다.

(단위: 원)

구 분	당기말	전기말
부채(①)	512,258,281,970	490,337,909,432
자본(②)	1,473,440,879,474	1,409,134,882,917
부채비율(①/②)	34.77%	34.80%

5. 공정가치

당기 중 회사의 금융자산과 금융부채의 공정가치에 영향을 미치는 사업환경 및 경제적인 환경의 유의적인 변동은 없습니다.

가. 금융상품 종류별 공정가치

금융상품의 종류별 장부금액 및 공정가치는 다음과 같습니다.

(단위: 원)

구 분	당기말		전기말	
	장부금액	공정가치	장부금액	공정가치
금융상품: (*)				
기타포괄손익-공정가치금융자산	14,543,017,547	14,543,017,547	16,446,304,857	16,446,304,857
당기손익-공정가치금융자산	13,184,824,900	13,184,824,900	13,136,864,360	13,136,864,360

(*) 매출채권 및 매입채무 등 단기성으로 장부금액이 공정가치의 합리적인 근사치인 금액 등은 공정가치 공시에서 제외하였습니다.

나. 공정가치 서열체계

공정가치로 측정되거나 공정가치가 공시되는 금융상품을 공정가치 서열체계에 따라 구분되며 정의된 수준들은 다음과 같습니다.

- 동일한 자산이나 부채에 대한 활성시장의(조정되지 않은) 공시가격(수준 1)
- 직접적으로(예: 가격) 또는 간접적으로(예: 가격에서 도출되어) 관측가능한, 자산이나 부채에 대한 투입변수를 이용하여 산정한 공정가치. 단, 수준 1에 포함된 공시 가격은 제외함(수

준 2)

- 관측가능한 시장자료에 기초하지 않은, 자산이나 부채에 대한 투입변수(관측가능 하지 않은 투입변수)를 이용하여 산정한 공정가치(수준 3)

공정가치로 측정되거나 공정가치로 공시되는 금융상품의 공정가치 서열체계 구분은 다음과 같습니다.

가. 공정가치의 서열체계

(1) 당기말

(단위: 원)

구 분	수준 1	수준 2	수준 3	계
반복적인 공정가치 측정치				
기타포괄손익-공정가치금융자산	10,130,123,590	-	4,412,893,957	14,543,017,547
당기손익-공정가치금융자산	950,133,690	-	12,234,691,210	13,184,824,900

당기 중 공정가치 서열체계에서의 수준 간 이동은 없습니다.

(2) 전기말

(단위: 원)

구 분	수준 1	수준 2	수준 3	계
반복적인 공정가치 측정치				
기타포괄손익-공정가치금융자산	12,483,785,900	-	3,962,518,957	16,446,304,857
당기손익-공정가치금융자산	1,149,705,150	-	11,987,159,210	13,136,864,360

나. 당기말 현재 수준 3으로 평가된 공정가치금융자산의 평가방법과 투입변수

(단위: 원)

구 분	당기말	전기말	평가방법	투입변수
비상장수익증권	6,697,925,000	6,213,800,000	이익접근법 (배당현금흐름할인모형)	할인율 등
비상장수익증권	5,690,941,210	5,477,159,210	자산접근법 (순자산가치) 등	-
비상장수익증권(*)	4,000,000,000	4,000,000,000		
비상장지분상품 등	258,718,957	258,718,957		

회사가 보유한 보통주식에 대하여 거래상대방인 디앤디인베스트먼트에 풋옵션을 보유하고 있

(*) 으며, 거래상대방은 콜옵션을 보유하고 있습니다(행사가액 40억원, 행사기간 PM/FM 계약이 종료한 날로부터 3개월 이내).

6. 범주별 금융상품

가. 금융상품 범주별 장부금액(단위: 원)

(1) 당기말

재무제표 상 자산	상각후원가로 측정하는 금융자산	기타포괄손익 - 공정가치 금융자산	당기손익 - 공정가치 금융자산	계
현금및현금성자산	190,130,689,006	-	-	190,130,689,006
단기금융자산	364,762,109,130	-	-	364,762,109,130
매출채권및기타채권	154,206,014,044	-	-	154,206,014,044
미수수익	5,608,640,957	-	-	5,608,640,957
장기금융자산	6,000,000	-	-	6,000,000
기타포괄손익-공정가치금융자산	-	14,543,017,547	-	14,543,017,547
당기손익-공정가치금융자산	-	-	13,184,824,900	13,184,824,900
대여금및수취채권	44,280,818,819	-	-	44,280,818,819
계	758,994,271,956	14,543,017,547	13,184,824,900	786,722,114,403

재무제표 상 부채	상각후원가로 측정하는 금융부채	기타금융부채(*2)
매입채무 및 기타채무(*1)	176,395,141,734	-
리스부채	-	20,073,981,918
유동성예수보증금	32,036,685,476	-
장기리스부채	-	26,170,542,031
예수보증금	5,209,124,204	-
계	213,640,951,414	46,244,523,949

(*1) 매입채무 및 기타채무 중 종업원급여 해당액을 제외한 금액입니다.

(*2) 기타금융부채는 범주별 금융부채의 적용을 받지 않는 리스부채를 포함하고 있습니다.

(2) 전기말

재무제표 상 자산	상각후원가로 측정하는 금융자산	기타포괄손익 - 공정가치 금융자산	당기손익 - 공정가치 금융자산	계
현금및현금성자산	172,040,268,275	-	-	172,040,268,275
단기금융자산	359,782,109,130	-	-	359,782,109,130
매출채권및기타채권	126,935,025,575	-	-	126,935,025,575
미수수익	1,847,784,732	-	-	1,847,784,732
장기금융자산	6,000,000	-	-	6,000,000
기타포괄손익-공정가치금융자산	-	16,446,304,857	-	16,446,304,857
당기손익-공정가치금융자산	-	-	13,136,864,360	13,136,864,360
대여금및수취채권	44,340,378,584	-	-	44,340,378,584
계	704,951,566,296	16,446,304,857	13,136,864,360	734,534,735,513

재무제표 상 부채	상각후원가로 측정하는 금융부채	기타금융부채(*2)
매입채무 및 기타채무(*1)	164,834,024,859	-
리스부채	-	18,456,969,246
유동성예수보증금	33,371,228,801	-
장기리스부채	-	31,123,727,998
예수보증금	4,870,474,634	-
계	203,075,728,294	49,580,697,244

(*1) 매입채무 및 기타채무 중 종업원급여 해당액을 제외한 금액입니다.

(*2) 기타금융부채는 범주별 금융부채의 적용을 받지 않는 리스부채를 포함하고 있습니다.

나. 금융상품 범주별 순손익 내역은 다음과 같습니다.

(단위: 원)

구 분	당 기	전 기
기타포괄손익 - 공정가치금융자산		
평가손익(기타포괄손익)(*1)	(1,903,287,310)	3,395,170,230
배당수익	491,173,154	372,647,335
당기손익 - 공정가치금융자산		
평가이익	247,532,000	617,881,510
평가손실	(199,571,460)	(199,065,060)
배당수익	605,964,162	588,407,506
상각후원가로 측정하는 금융자산(*2)		
이자수익	10,350,635,451	3,796,207,675
대손상각비	(908,485,137)	(2,353,883,952)
기타금융부채		
이자비용	(958,128,049)	(917,112,996)

(*1) 법인세효과 차감 전 금액입니다.

(*2) 당기 중 순외환차이 141백만원(전기 : 1,970백만원)은 상각후 원가로 측정하는 금융자산 및 금융부채에서 발생하였습니다.

7. 현금 및 현금성자산

가. 현금 및 현금성자산의 장부금액(단위: 원)

구 분	당 기 말	전 기 말
은행예금 및 보유현금	15,610,510,634	17,520,290,208
단기은행예치금	174,520,178,372	154,519,978,067
계	190,130,689,006	172,040,268,275

나. 사용제한 예금 등

회사는 당기말 현재 협력사 지원 관련 상생펀드 기금 및 당좌거래 개설 보증금 등으로 5,799백만원(전기말: 5,989백만원)의 장단기금융자산이 사용 제한되어 있습니다.

8. 공정가치금융자산

가. 공정가치금융자산의 상세 내역(단위: 원)

(1) 기타포괄손익-공정가치금융자산

구 분	당 기 말	전 기 말
지분상품	14,543,017,547	16,446,304,857

(2) 당기손익-공정가치금융자산

구 분	당 기 말	전 기 말
채무상품	13,184,824,900	13,136,864,360

나. 공정가치금융자산의 변동 내역(단위: 원)

구 분	당 기	전 기
기초금액	29,583,169,217	25,769,182,537
취득	-	-
평가	(1,855,326,770)	3,813,986,680
기말금액	27,727,842,447	29,583,169,217

9. 매출채권 및 계약자산

가. 매출채권 및 기타채권의 내역(단위: 원)

구 분	당 기 말	전 기 말
외상매출금	157,717,861,835	131,366,837,074
대손충당금-외상매출금	(4,690,341,603)	(5,558,215,484)
미수금	1,386,008,328	1,338,216,297
대손충당금-미수금	(207,514,516)	(211,812,312)
계	154,206,014,044	126,935,025,575

나. 계약자산의 내역(단위: 원)

구 분	당 기 말	전 기 말
계약자산	43,145,321,487	22,518,821,040
대손충당금-계약자산	(676,452,533)	(676,452,533)

계	42,468,868,954	21,842,368,507
---	----------------	----------------

다. 대손충당금 변동내역(단위: 원)

구 분	당 기			전 기		
	외상매출금	미수금	계약자산	외상매출금	미수금	계약자산
기초	5,558,215,484	211,812,312	676,452,533	10,452,875,560	327,240,300	897,802,792
대손상각비(환입)	908,485,137	-	-	2,457,519,751	(103,635,799)	321,841,741
제각 등	(1,776,359,018)	(4,297,796)	-	(7,352,179,827)	(11,792,189)	(543,192,000)
기말	4,690,341,603	207,514,516	676,452,533	5,558,215,484	211,812,312	676,452,533

라. 신용위험노출에 대한 정보(단위: 원)

(1) 당기말

구 분	외상매출금	미수금
A. 연체되지 않은 채권		
무연체	150,385,889,553	1,178,493,812
B. 연체된 채권		
12개월 이하	2,948,509,530	-
12개월 초과	4,383,462,752	207,514,516
소 계	7,331,972,282	207,514,516
합 계	157,717,861,835	1,386,008,328
C. 기대신용손실충당금		
12개월 이하	(314,886,098)	-
12개월 초과	(4,375,455,505)	(207,514,516)
소 계	(4,690,341,603)	(207,514,516)
장부금액	153,027,520,232	1,178,493,812

(2) 전기말

구 분	외상매출금	미수금
A. 연체되지 않은 채권		
무연체	124,620,725,595	1,126,403,985
B. 연체된 채권		
12개월 이하	2,294,524,657	-
12개월 초과	4,451,586,822	211,812,312
소 계	6,746,111,479	211,812,312
합 계	131,366,837,074	1,338,216,297

C. 기대신용손실총당금		
12개월 이하	(535,066,688)	-
12개월 초과	(5,023,148,796)	(211,812,312)
소 계	(5,558,215,484)	(211,812,312)
장부금액	125,808,621,590	1,126,403,985

10. 재고자산

가. 재고자산의 내역(단위: 원)

구 분	당 기 말	전 기 말
저장기기	8,084,387,598	8,121,661,186
공사기기	7,285,905,461	5,482,094,619
계	15,370,293,059	13,603,755,805

11. 종속기업 및 공동기업지분증권

가. 당기말 및 전기말 현재 종속기업 및 공동기업지분증권의 내역은 다음과 같습니다.

(단위: 원)

회사명	소재국가	당기말		전기말	
		지분율	장부금액	지분율	장부금액
(주)휴먼티에스에스	대한민국	100.00%	1,710,320,000	100.00%	1,710,320,000
에스원씨알엠(주)	대한민국	100.00%	1,129,927,960	100.00%	1,129,927,960
삼성(북경)안방계통기술유한공사	중국	100.00%	1,483,533,305	100.00%	1,483,533,305
S-1 CORPORATION VIETNAM CO., LTD	베트남	100.00%	1,131,000,000	100.00%	1,131,000,000
에스브이아이씨35호신기술사업투자조합	대한민국	99.00%	2,989,800,000	99.00%	2,989,800,000
S-1 CORPORATION HUNGARY LLC	헝가리	100.00%	31,840,000	100.00%	31,840,000
종속기업지분증권 계			8,476,421,265		8,476,421,265
코람코전문투자형사모부동산신탁제78호 (*)	대한민국	4.11%	2,700,000,000	4.11%	2,700,000,000
공동기업지분증권 계			2,700,000,000		2,700,000,000
합 계			11,176,421,265		11,176,421,265

(*) 투자자 약정에 의하여 중요한 재무정책과 영업정책의 결정 시, 투자자 전원의 동의가 요구 되므로 회사는 동 지분증권을 공동기업지분증권으로 분류하였습니다.

나. 회사는 종속기업 및 공동기업지분증권에 대해서 취득원가를 장부가액으로 계상하고 있습니다.

12. 투자부동산

가. 당기말 및 전기말 현재 투자부동산의 내역은 다음과 같습니다.

(단위: 원)

구분	당기말			전기말		
	취득원가	상각누계액	장부금액	취득원가	상각누계액	장부금액
토지	22,006,758,600	-	22,006,758,600	22,006,758,600	-	22,006,758,600

당기말 현재 투자부동산의 공정가치는 71,642백만원(전기말: 65,313백만원)입니다.

나. 당기 중 투자부동산 변동내역은 없습니다.

다. 당기 중 회사의 투자부동산과 관련하여 인식한 임대수익은 1,503백만원(전기: 1,579백만원)입니다.

13. 유형자산

가. 유형자산의 주요 변동 내역(단위: 원)

(1) 당기

구분	토지	건물	구축물	경보기기	경보설비	차량	공기구비품	건설중인자산	계
기초총장부금액	30,010,343,505	84,702,358,622	10,015,272,055	978,301,284,986	22,635,709,658	1,269,506,880	74,864,038,109	29,090,138,811	1,230,888,652,626
상각/감액누계액	-	(33,750,393,384)	(7,940,225,949)	(621,265,814,758)	(22,624,842,658)	(1,197,663,853)	(67,120,961,849)	-	(753,899,902,451)
순장부금액	30,010,343,505	50,951,965,238	2,075,046,106	357,035,470,228	10,867,000	71,843,027	7,743,076,260	29,090,138,811	476,988,750,175
취득	-	220,800,000	69,028,300	-	-	-	2,114,292,423	146,930,091,874	149,334,212,597
처분/폐기	-	-	-	(17,082,044,900)	-	-	(34,336,004)	-	(17,116,380,904)
감가상각	-	(1,765,077,107)	(396,496,119)	(127,994,501,892)	-	(41,049,335)	(3,470,211,350)	-	(133,667,335,803)
계정대체	-	-	-	145,165,780,556	-	-	1,042,103,000	(148,504,738,556)	(2,296,855,000)
기말총장부금액	30,010,343,505	84,923,158,622	10,084,300,355	1,018,994,522,560	22,635,709,658	1,246,679,870	77,181,795,732	27,515,492,129	1,272,592,002,431
상각/감액누계액	-	(35,515,470,491)	(8,336,722,068)	(661,869,818,568)	(22,624,842,658)	(1,215,886,178)	(69,786,871,403)	-	(799,349,611,366)
순장부금액	30,010,343,505	49,407,688,131	1,747,578,287	357,124,703,992	10,867,000	30,793,692	7,394,924,329	27,515,492,129	473,242,391,065

(2) 전기

구분	토지	건물	구축물	경보기기	경보설비	차량	공기구비품	건설중인자산	계
기초총장부금액	52,017,102,105	84,702,358,622	10,015,272,055	942,811,820,507	22,635,709,658	1,282,792,880	73,637,239,814	264,988,000	1,187,367,283,641
상각/감액누계액	-	(31,987,156,277)	(7,543,959,924)	(590,903,269,740)	(22,624,842,658)	(1,164,016,939)	(65,027,369,183)	-	(719,250,614,721)
순장부금액	52,017,102,105	52,715,202,345	2,471,312,131	351,908,550,767	10,867,000	118,775,941	8,609,870,631	264,988,000	468,116,668,920
취득	-	-	-	148,788,219,691	-	-	2,071,811,865	4,130,885,955	154,990,917,511

처분/폐기	-	-	-	(18,079,509,601)	-	-	(159,675,816)	-	(18,239,185,417)
감가상각	-	(1,763,237,107)	(396,266,025)	(125,581,790,629)	-	(46,932,914)	(3,651,909,375)	-	(131,440,136,050)
기타증감(*)	(22,006,758,600)	-	-	-	-	-	-	28,157,123,811	6,150,365,211
계정대체	-	-	-	-	-	-	872,978,955	(3,462,858,955)	(2,589,880,000)
기말총장부금액	30,010,343,505	84,702,358,622	10,015,272,055	978,301,284,986	22,635,709,658	1,269,506,880	74,864,038,109	29,090,138,811	1,230,888,652,626
상각/감액누계액	-	(33,750,393,384)	(7,940,225,949)	(621,265,814,758)	(22,624,842,658)	(1,197,663,853)	(67,120,961,849)	-	(753,899,902,451)
순장부금액	30,010,343,505	50,951,965,238	2,075,046,106	357,035,470,228	10,867,000	71,843,027	7,743,076,260	29,090,138,811	476,988,750,175

(*) 전기말 현재 보유 토지 중 일부를 보유목적에 따라 투자부동산으로 대체하였으며, 재고자산 중 1년을 초과하여 자가 사용할 것으로 예상되는 저장기기 및 공사기기를 건설중인자산으로 대체하였습니다.

나. 유형자산의 상각내역(단위: 원)

구 분	당 기	전 기
매출원가	131,017,856,213	128,672,727,312
판매비와 관리비	2,649,479,590	2,767,408,738
계	133,667,335,803	131,440,136,050

14. 리스

가. 일반사항

회사는 영업에 사용되는 건물, 차량운반구, 전산장비에 대하여 리스 계약을 체결하고 있습니다. 회사 사용권 자산의 리스 기간은 일반적으로 1년에서 5년입니다. 리스계약에 따른 회사의 의무는 리스자산에 대한 리스제공자의 권리에 의해 보장됩니다. 일반적으로 회사는 리스 자산을 분배하고 전대리스하는 것이 제한됩니다.

회사는 또한 리스기간이 12개월 이하인 차량운반구 및 전산장비와 소액의 사무용품 리스를 가지고 있습니다. 회사는 이 리스에 '단기리스' 및 '소액 기초자산 리스'의 인식 면제 규정을 적용합니다.

나. 사용권자산의 내역(단위: 원)

(1) 당기말

구 분	취득원가	감가상각누계액	장부금액
건물	64,720,194,759	(36,834,773,439)	27,885,421,320
차량운반구	33,114,512,884	(17,356,054,744)	15,758,458,140
전산장비	2,624,406,481	(1,557,322,189)	1,067,084,292
건물부속설비	1,046,551,122	(348,850,380)	697,700,742
계	101,505,665,246	(56,097,000,752)	45,408,664,494

(2) 전기말

구분	취득원가	감가상각누계액	장부금액
건물	57,774,879,447	(27,307,962,014)	30,466,917,433
차량운반구	33,391,412,774	(17,089,653,711)	16,301,759,063
전산장비	2,624,406,481	(1,118,798,195)	1,505,608,286
건물부속설비	1,046,551,122	-	1,046,551,122
계	94,837,249,824	(45,516,413,920)	49,320,835,904

다. 사용권자산의 변동내역(단위: 원)

(1) 당기

구분	기 초	증 가	감 소 (계약 종료 등)	감가상각	기 말
건물	30,466,917,433	9,754,020,579	(268,343,821)	(12,067,172,871)	27,885,421,320
차량운반구	16,301,759,063	8,299,839,461	(639,750,292)	(8,203,390,092)	15,758,458,140
전산장비	1,505,608,286	-	-	(438,523,994)	1,067,084,292
건물부속설비	1,046,551,122	-	-	(348,850,380)	697,700,742
계	49,320,835,904	18,053,860,040	(908,094,113)	(21,057,937,337)	45,408,664,494

(2) 전기

구분	기 초	증 가	감 소 (계약 종료 등)	감가상각	기 말
건물	36,787,568,172	6,093,574,282	(592,993,885)	(11,821,231,136)	30,466,917,433
차량운반구	15,481,274,754	10,432,145,287	(861,489,436)	(8,750,171,542)	16,301,759,063
전산장비	1,944,132,278	-	-	(438,523,992)	1,505,608,286
건물부속설비	-	1,046,551,122	-	-	1,046,551,122
계	54,212,975,204	17,572,270,691	(1,454,483,321)	(21,009,926,670)	49,320,835,904

라. 리스부채의 변동내역(단위: 원)

(1) 당기

구분	기 초	발 생	감 소 (계약 종료 등)	이자비용	지 급	외화환산	기 말
리스부채	49,580,697,244	18,053,860,040	(953,450,651)	958,128,049	(21,399,836,956)	5,126,223	46,244,523,949

(2) 전기

구분	기 초	발 생	감 소 (계약 종료 등)	이자비용	지 급	외화환산	기 말
----	-----	-----	------------------	------	-----	------	-----

리스부채	55,039,439,174	16,525,719,569	(1,542,379,871)	917,112,996	(21,360,943,987)	1,749,363	49,580,697,244
------	----------------	----------------	-----------------	-------------	------------------	-----------	----------------

마. 리스와 관련하여 포괄손익계산서에 인식된 금액(단위: 원)

구 분	당 기	전 기
단기리스	7,685,606,076	6,819,108,837
소액리스	2,134,533,013	4,198,097,866
사용권자산상각비	21,057,937,337	21,009,926,670
리스부채 이자비용	958,128,049	917,112,996

바. 당기 중 리스의 총 현금유출은 31,220백만원(전기: 32,378백만원)입니다.

15. 무형자산

가. 무형자산의 주요 변동 내역(단위: 원)

(1) 당기

구 분	영업권	산업재산권	개 발 비	기타의무형자산	계
기초	328,092,729,106	339,770,574	18,000	90,819,583,253	419,252,100,933
증가(*)	-	33,195,867	-	3,495,679,000	3,528,874,867
처분	-	-	-	(2,657,200,000)	(2,657,200,000)
상각	-	(63,811,264)	-	(15,165,208,772)	(15,229,020,036)
기말	328,092,729,106	309,155,177	18,000	76,492,853,481	404,894,755,764

(*) 건설중인자산에서 대체 취득된 금액을 포함하고 있습니다.

(2) 전기

구 분	영업권	산업재산권	개 발 비	기타의무형자산	계
기초	328,092,729,106	355,368,925	18,000	103,450,793,886	431,898,909,917
증가(*)	-	50,821,849	-	2,739,880,000	2,790,701,849
처분	-	-	-	-	-
상각	-	(66,420,200)	-	(15,371,090,633)	(15,437,510,833)
기말	328,092,729,106	339,770,574	18,000	90,819,583,253	419,252,100,933

(*) 건설중인자산에서 대체 취득된 금액을 포함하고 있습니다.

나. 무형자산의 상각내역(단위: 원)

구 분	당 기	전 기
매출원가	493,342,340	532,818,021
판매비와 관리비	14,735,677,696	14,904,692,812
계	15,229,020,036	15,437,510,833

다. 회사가 비용으로 인식한 연구와 개발 지출의 총액은 21,552백만원(전기: 19,820백만원)입니다.

라. 영업권의 손상평가

보고기간말 현재 회사의 영업권은 2014년 사업인수시 발생한 영업권입니다. 영업권은 회사의 경영진이 영업권을 관리하는 단위인 현금창출단위집단으로 배부되었습니다.

(단위: 원)

구 분	영업권 배분금액
건물관리서비스	328,092,729,106

회사는 매년 영업권에 대한 손상검사를 수행하고 있습니다. 현금흐름창출단위집단의회수가 가능액은 사용가치 계산에 근거하여 결정되었습니다. 사용가치의 계산은 경영진이 승인한 향후 5년치의 경영계획에 근거하여 세후현금흐름추정치를 사용하였습니다. 동 기간에 대하여 사용된 매출성장률과 이를 초과하는 기간에 대한 영구성장률은 아래와 같습니다. 동 성장률은 현금창출단위가 속한 산업의 장기평균성장률을 초과하지 않습니다. 또한, 영구현금흐름의 산출에는 일정 성장률 가정이 사용되었습니다. 사용가치 계산에 사용된 주요 가정치는 다음과 같습니다.

주요 가정치	당 기	전 기
영업이익률	9.0%~9.7%	8.9%~9.1%
매출성장률(*1)	(-)0.7%~3.6%	1.8%~5.0%
영구성장률	1.00%	1.00%
세후할인율(*2)	12.10%	12.64%

(*1) 향후 5년간 현금흐름 예측치를 산정하기 위한 매출성장률로 과거 성장치를 기초로 산정됩니다.

(*2) 예상현금흐름에 적용된 세후할인율

회사는 매출성장률을 과거의 실적과 시장개발에 대한 기대수준에 근거하여 결정하고있습니다.

영업권에 대한 손상평가 수행결과, 현금창출단위집단의 장부금액이 회수가가능액을 초과하지는 않는 것으로 판단됩니다.

16. 매입채무 및 기타채무

가. 매입채무 및 기타채무의 내역(단위: 원)

구 분	당 기 말		전 기 말	
	유 동	비유동	유 동	비유동
매입채무	112,602,920,529	-	100,222,298,731	-

미지급금	62,313,925,293	-	62,301,659,065	-
미지급비용	37,986,967,339	6,571,754,100	36,644,871,490	8,635,754,100
계	212,903,813,161	6,571,754,100	199,168,829,286	8,635,754,100

17. 순확정급여자산

회사의 확정급여제도는 최종임금기준 연금제도이며, 동 연금제도는 종업원의 일생에 걸쳐 보장된 일정 금액의 연금을 지급하는 제도입니다. 연금의 수준은 종업원의 근무기간 및 최종임금에 근거하여 산출되며, 연금은 기금에 적립되어 외부 전문 신탁사에 의하여 운영되고 있습니다.

가. 퇴직연금부채(자산)와 관련하여 재무상태표에 인식된 내역(단위: 원)

구 분	당 기 말	전 기 말
확정급여채무의 현재가치	294,298,735,894	303,533,908,460
사외적립자산의 공정가치(*)	(325,781,910,502)	(315,788,370,331)
재무상태표상 순확정급여부채(자산)	(31,483,174,608)	(12,254,461,871)

(*) 당기말 사외적립자산의 공정가치는 기존의 국민연금전환금 324백만원(전기말: 330백만원)이 포함된 금액입니다.

나. 확정급여채무의 변동 내역(단위: 원)

구 분	당 기	전 기
기초금액	303,533,908,460	298,626,881,580
당기근무원가	29,547,322,436	30,281,339,384
이자비용	7,041,954,282	5,594,217,220
재측정요소:		
- 인구통계적가정에 의한 변동	(2,028,831,197)	-
- 재무적가정의 변동으로 인한 보험수리적손익	(23,527,300,816)	(13,877,246,546)
- 경험적조정으로 인한 보험수리적손익	7,639,526,159	5,569,176,942
제도에서의 지급액:		
- 급여의 지급	(26,723,318,990)	(25,563,322,730)
계열사전출입효과	(1,184,524,440)	2,902,862,610
보고기간말 금액	294,298,735,894	303,533,908,460

다. 사외적립자산 공정가치의 변동 내역(단위: 원)

구 분	당 기	전 기
기초금액	315,788,370,331	305,557,339,555
이자수익	6,838,317,610	5,239,351,276
재측정요소:		

- 사외적립자산의 수익 (이자수익에 포함된 금액 제외)	(1,524,563,926)	(370,880,084)
기여금:		
- 사용자	28,000,000,000	27,000,000,000
제도에서의 지급:		
- 급여의 지급	(23,320,213,513)	(21,443,336,456)
계열사전출입효과	-	(194,103,960)
보고기간말 금액	325,781,910,502	315,788,370,331

라. 사외적립자산의 구성내역 (단위: 원)

(1) 당기말

구 분	공시가격	비공시가격	합 계	비 율
현금 및 현금성자산	325,457,538,242	-	325,457,538,242	99.90%
기타	-	324,372,260	324,372,260	0.10%
계	325,457,538,242	324,372,260	325,781,910,502	100.00%

(2) 전기말

구 분	공시가격	비공시가격	합 계	비 율
현금 및 현금성자산	315,458,347,371	-	315,458,347,371	99.90%
기타	-	330,022,960	330,022,960	0.10%
계	315,458,347,371	330,022,960	315,788,370,331	100.00%

마. 주요 보험수리적가정

구 분	당 기	전 기
할인율	5.20%	2.50%
임금상승률	5.00%	3.36%

바. 주요 가정의 변동에 따른 당기 확정급여채무의 민감도 분석

구 분	확정급여채무에 대한 영향		
	가정의 변동	가정의 증가	가정의 감소
할인율	1.00%	6.81% 감소	7.77% 증가
임금상승률	1.00%	8.12% 증가	7.21% 감소

상기의 민감도 분석은 다른 가정은 일정하다는 가정하에 산정되었으나, 실무적으로는 여러 가정이 서로 관련되어 변동됩니다. 주요 보험수리적가정의 변동에 대한 확정급여채무의 민

감도는 재무상태표에 인식된 확정급여채무 산정시 사용한 예측단위접근법과 동일한 방법을 사용하여 산정되었습니다.

민감도분석에 사용된 방법 및 가정은 전기와 동일합니다.

사. 2023년 12월 31일로 종료하는 회계연도의 예상기여금은 37,136백만원입니다.

아. 확정급여채무의 가중평균만기는 7.29년입니다.

자. 당기 중 확정기여제도와 관련해 비용으로 인식한 금액은 8,100백만원(전기:7,276백만원)입니다.

18. 우발채무와 약정사항

가. 진행중인 소송

당기말 현재 회사가 피고로 계류중인 소송은 총 12건(소송가액 225억원)으로 회사의 경영진은 소송결과가 회사의 재무상태에 중요한 영향을 미치지 아니할 것으로 판단하고 있습니다.

나. 총당부채 현황

(단위: 원)

구 분	당 기		
	공사손실총당부채(*1)	기 타(*2)	합 계
기초	1,816,317,946	1,744,251,870	3,560,569,816
전입액	1,254,387,794	-	1,254,387,794
사용액 및 환입액	(1,138,770,124)	-	(1,138,770,124)
당기말	1,931,935,616	1,744,251,870	3,676,187,486
비유동항목	1,931,935,616	1,744,251,870	3,676,187,486

(*1) 회사는 공사계약에서 발생할 것으로 예상되는 손실금액을 총당부채로 설정하고 있습니다.

(*2) 임차건물에 대한 복구총당부채입니다.

(단위: 원)

구 분	전 기		
	공사손실총당부채(*1)	기 타(*2)	합 계
기초	218,702,985	1,210,000,000	1,428,702,985
전입액	1,597,614,961	1,744,251,870	3,341,866,831
사용액 및 환입액	-	(1,210,000,000)	(1,210,000,000)
전기말	1,816,317,946	1,744,251,870	3,560,569,816
비유동항목	1,816,317,946	1,744,251,870	3,560,569,816

- (*1) 회사는 공사계약에서 발생할 것으로 예상되는 손실금액을 총당부채로 설정하고 있습니다.
- (*2) 소송관련 총당부채 및 임차건물에 대한 복구총당부채입니다.

다. 지급보증 및 약정사항

(1) 회사는 SECOM CO., LTD.와 기술지원계약을 체결하여 안전사업을 행하는 데 있어 특정한 권리의 부여 및 특정한 기술지원을 제공받기로 약정하였습니다. 이와 같은 기술지원계약에 따라 회사는 4월 이전까지 보안시스템서비스 부문 일부 매출액의0.65%, 4월부터 보안시스템서비스 부문 일부 매출액의 0.55%에 해당하는 금액을 Royalty 로 지급하고 있습니다.

(2) 당기말 현재 회사는 우리은행과 B2B플러스약정(한도액 50억원), 하나은행과 구매론 사용약정(한도액 720억원)을 맺고 있습니다.

(3) 회사는 서울보증보험 등으로부터 약 1,281억원을 한도로 계약이행보증 및 하자보수보증 등을 제공받고 있습니다.

(4) 회사는 신한은행으로부터 SAR 10,450,000을 한도로 외화지급보증을 제공받고 있습니다.

19. 납입자본과 주식발행초과금

가. 회사의 정관에 의한 발행할 주식의 총수는 80,000,000주(1주의 금액 : 500원)이며, 보고기간종료일 현재 회사가 발행한 보통주식수는 37,999,178주입니다.

나. 납입자본과 주식발행초과금의 내역(단위: 원)

구 분	유통보통주식수(*)	보통주 납입자본	주식발행초과금	계
2022.12.31	33,810,239주	18,999,589,000	192,913,601,374	211,913,190,374

(*) 발행보통주식수와와의 차이는 자기주식 4,188,939주 입니다.

20. 이익잉여금

가. 이익잉여금의 내역(단위: 원)

구 분	당 기	전 기
법 정 적 립 금(*)	9,499,794,500	9,499,794,500
임 의 준 비 금	1,250,954,332,615	1,208,954,332,615
미처분이익잉여금	150,899,151,546	127,129,527,048
계	1,411,353,278,661	1,345,583,654,163

회사는 상법상의 규정에 따라 납입자본의 50%에 달할 때까지 매 결산기마다 금전에 의한이익 (*) 배당액의 10% 이상을 이익준비금으로 적립하도록 되어 있습니다. 동 이익준비금은 현금으로 배당할 수 없으나 자본전입 또는 결손보전을 위해서는 사용될 수 있습니다.

나. 이익잉여금처분계산서(단위: 원)

구 분	2022년		2021년	
	처분예정일 : 2023년 3월 16일		처분확정일 : 2022년 3월 17일	
미처분이익잉여금		150,899,151,546		127,129,527,048
전기이월이익잉여금	603,929,548		976,130,181	
순확정급여부채(자산)의 재측정요소	8,763,880,514		9,857,989,384	
당기순이익	141,531,341,484		116,295,407,483	
이익잉여금처분액		150,525,597,500		126,525,597,500
임의적립금	66,000,000,000		42,000,000,000	
배당액 (당기: 주당 2,500원, 전기: 주당 2,500원)	84,525,597,500		84,525,597,500	
차기이월미처분이익잉여금		373,554,046		603,929,548

21. 기타자본항목

(단위: 원)

구 분	당 기	전 기
기타포괄손익:		
기타포괄손익-공정가치금융상품 평가손익	5,879,562,171	7,343,190,112
기타자본:		
자기주식	(155,751,106,818)	(155,751,106,818)
자기주식처분이익	45,955,086	45,955,086
계	(149,825,589,561)	(148,361,961,620)

22. 고객과의 계약에서 생기는 수익

가. 수익정보 구분 (단위: 원)

당 기				
구 분	시큐리티서비스부문	인프라서비스부문	기타부문(*)	계
재화나 용역의 이전시기				
한 시점에 이전되는 재화 혹은 용역	72,994,374,094	12,736,510,112	-	85,730,884,206
기간에 걸쳐 이전되는 재화 혹은 용역	1,152,265,932,126	1,175,189,948,835	14,073,499,074	2,341,529,380,035
계	1,225,260,306,220	1,187,926,458,947	14,073,499,074	2,427,260,264,241

(*) 기타부문 매출에는 리스제공자로서 기업회계기준서 제1116호가 적용되는 운용리스 수익이 포함되어 있습니다.

전 기				
구 분	시큐리티서비스부문	인프라서비스부문	기타부문(*)	계
재화나 용역의 이전시기				

한 시점에 이전되는 재화 혹은 용역	72,263,217,511	9,983,722,660	-	82,246,940,171
기간에 걸쳐 이전되는 재화 혹은 용역	1,099,094,627,643	1,080,647,219,315	15,140,076,971	2,194,881,923,929
계	1,171,357,845,154	1,090,630,941,975	15,140,076,971	2,277,128,864,100

(*) 기타부문 매출에는 리스제공자로서 기업회계기준서 제1116호가 적용되는 운용리스 수익이 포함되어 있습니다.

나. 계약잔액 (단위: 원)

구 분	당 기 말	전 기 말
매출채권	153,027,520,232	125,808,621,590
계약자산	42,468,868,954	21,842,368,507
선수금	73,372,480,380	72,805,431,219
선수수익	35,196,537,412	31,915,657,270

<매출채권, 계약자산 및 계약부채에 대한 설명>

매출채권은 무이자조건이며 통상적인 지급기일은 30일에서 90일입니다. 기대신용손실에 따라 총당금을 당기말 현재 4,690백만원 인식하였습니다.

계약자산은 고객 맞춤형 보안설비의 매출과 관련하여 인식합니다. 계약자산에 대한 기대신용손실에 따라 총당금을 당기말 현재 676백만원 인식하였습니다.

계약부채는 고객 맞춤형 보안설비의 매출 및 보안서비스 매출과 관련하여 수령한 선수금과 선수수익이 포함됩니다. 계약부채는 각 계약에 따라 기간경과분 또는 진행율에 따라 수익으로 인식됩니다.

다. 회사가 보고기간에 인식한 수익 중 전기에서 이월된 계약부채 관련 금액은 다음과 같습니다.

(단위: 원)

구 분	당 기	전 기
보고기간초의 계약부채 잔액	104,721,088,489	99,028,969,724
보고기간에 인식한 수익	96,254,829,844	82,879,621,156

라. 자산으로 인식한 계약이행원가

회사는 시스템 보안서비스계약의 설치공사비, 계약수수료 등에 대하여 자산으로 인식하였습니다. 이는 재무상태표에서 선급비용으로 표시되어 있습니다.

(단위: 원)

구 분	당 기	전 기
기초	126,304,654,477	115,003,732,990
증가	128,701,775,981	114,393,793,534

상각	(98,850,752,078)	(88,223,757,334)
감소	(9,835,867,243)	(14,869,114,713)
기말	146,319,811,137	126,304,654,477

해당 비용은 계약과 직접 관련하여 발생하였고, 계약을 이행하는데 사용될 자원을 창출하며, 회수될 것으로 예상됩니다. 따라서 해당 계약이행원가에서 자산을 인식하였습니다. 또한 계약이 중도해약이 되는 등 잔여 대가의 예상 금액에서 아직 비용으로 인식하지 않은 직접원가를 차감한 금액이 자산에 미달하는 경우 손상차손을 인식하였습니다.

23. 투입법으로 인식하는 고객과의 계약

가. 보고기간종료일 현재 회사의 투입법으로 진행기준을 적용한 계약 중 총 계약수익금액이 직전 회계연도 매출액의 5% 이상인 계약은 없습니다.

나. 당기 중 투입법에 따라 기간에 걸쳐 수익을 인식하는 계약과 관련하여, 회계추정변경 등에 따른 손익의 변동 금액은 다음과 같습니다.

(단위: 원)

구 분	총계약수익의 변동	총계약원가의 변동	손익에 미치는 영향
인프라서비스 부문	11,686,699,875	13,232,086,554	(1,545,386,679)

24. 비용의 성격별 분류

(단위: 원)

구 분	당 기	전 기
상품의 투입	183,449,847,930	154,092,622,034
종업원급여 및 복리후생비	630,505,031,272	624,910,864,505
감가상각, 무형자산 상각	169,954,293,176	167,887,573,553
외주비	871,029,903,966	820,512,207,721
지급수수료 및 기술사용료	73,136,047,769	60,251,457,961
광고 및 판매촉진비, 판매수수료	24,378,784,144	23,709,467,714
통신비용	23,990,317,463	21,576,374,225
차량비용	13,578,740,910	12,215,047,467
기타비용	244,412,151,237	226,515,736,346
계	2,234,435,117,867	2,111,671,351,526

25. 판매비와 관리비

(단위: 원)

구 분	당 기	전 기
종업원급여 및 복리후생비	214,457,565,423	212,148,967,961
경상개발비(*)	21,552,381,989	19,820,023,163

감가상각비 및 무형자산 상각비	25,010,240,295	25,284,651,775
지급수수료 및 기술사용료	36,630,546,349	35,139,568,519
광고 및 판매촉진비, 판매수수료	20,478,730,988	20,169,517,681
통신비	2,999,158,022	3,158,181,839
보험료	6,521,645,966	6,256,976,858
여비교통비	8,245,677,209	7,138,791,911
임차료	2,719,863,612	2,210,622,098
대손상각비	908,485,137	2,779,361,492
대손상각비환입	-	(103,635,799)
기타경비	53,736,480,594	47,687,561,263
계	393,260,775,584	381,690,588,761

(*) 경상개발비에는 유형자산 감가상각비 및 무형자산 상각비가 431백만원(전기: 357백만원)포 함되어 있습니다.

26. 기타영업외수익 및 비용

(단위: 원)

구 분	당 기	전 기
기타영업외수익:		
배당금수익	1,272,637,314	1,136,540,389
유가증권처분 및 평가이익	247,532,000	620,911,510
유형자산처분이익	11,896,194	41,497,798
외환차익	4,171,143,938	3,785,143,551
외화환산이익	543,017,548	613,791,091
리스해지이익	58,571,767	136,899,543
잡이익	3,506,087,391	4,205,669,938
계	9,810,886,152	10,540,453,820
기타영업외비용:		
기부금	945,531,000	918,115,300
유가증권처분 및 평가손실	199,571,460	250,130,132
유형자산처분손실	17,088,980,938	18,127,791,165
무형자산처분손실	57,200,000	-
외환차손	3,932,088,232	2,270,156,226
외화환산손실	593,914,971	654,710,186
리스해지손실	13,215,229	49,002,993
잡손실	750,286,689	866,488,482
계	23,580,788,519	23,136,394,484

27. 금융수익 및 금융비용

(단위: 원)

구 분	당 기	전 기
금융수익:		
이자수익	10,350,635,451	3,796,207,675
외화환산이익	16,918,159	248,828
외환차익	7,917,575	538,360,437
계	10,375,471,185	4,334,816,940
금융비용:		
이자비용	958,128,049	917,112,996
외화환산손실	22,044,382	1,998,191
외환차손	50,202,052	40,431,629
계	1,030,374,483	959,542,816

28. 법인세비용

가. 법인세비용의 구성내역(단위: 원)

내 역	당 기	전 기
당기 법인세 부담액		
당기손익에 대한 법인세	48,257,307,838	35,058,622,319
기타의 조정사항	963,669,299	450,666,922
총당기법인세	49,220,977,137	35,509,289,241
일시적차이로 인한 이연법인세 변동액	4,836,524,133	3,332,980,642
자본에 직접 반영된 법인세비용	(7,188,502,045)	(1,099,168,668)
법인세비용	46,868,999,225	39,941,438,551

나. 법인세비용차감전순이익과 법인세비용간의 관계(단위: 원)

내 역	당 기	전 기
법인세비용차감전순이익	188,400,340,709	156,236,846,034
적용세율에 따른 법인세	45,130,882,452	37,347,316,740
조정사항	1,738,116,773	2,594,121,811
1. 비과세수익	(16,372,666)	(14,114,358)
2. 비공제비용	1,156,169,819	1,986,694,532
3. 세액공제	(100,345,754)	(10,469,285)
4. 세율변동효과 등	(366,357,506)	-
5. 기타납부세액	963,669,299	450,666,922
6. 기초 차이 변동 등	101,353,581	181,344,000
법인세비용	46,868,999,225	39,941,438,551
유효법인세율(*)	24.88%	25.56%

(*) 법인세비용 / 법인세비용차감전순이익

다. 일시적차이 및 이연법인세자산(부채)의 증감내역(단위: 원)

(1) 당기

계 정 과 목	차감할(가산할) 일시적차이			이연법인세자산(부채)	
	기 초 잔 액	증 감	기 말 잔 액	기 초 잔 액	기 말 잔 액
대손충당금	3,317,873,669	(84,991,560)	3,232,882,109	802,925,428	746,795,767
미수수익	(1,847,784,732)	(3,760,856,225)	(5,608,640,957)	(447,163,905)	(1,295,596,061)
미지급비용(연차휴가)	20,690,671,427	1,191,000,000	21,881,671,427	5,007,142,485	5,054,666,100
미지급비용(장기성과)	11,527,485,000	(1,306,133,000)	10,221,352,000	2,789,651,370	2,361,132,312
퇴직급여충당부채	292,234,238,764	(4,641,891,949)	287,592,346,815	70,720,685,781	66,433,832,114
퇴직연금운용자산	(292,234,238,764)	4,641,891,949	(287,592,346,815)	(70,720,685,781)	(66,433,832,114)
단기매매증권	-	(466,776,990)	(466,776,990)	-	(107,825,485)
복구충당부채	1,744,251,870	-	1,744,251,870	422,108,953	402,922,182
매도가능증권증권감액손실	2,526,719,519	-	2,526,719,519	611,466,124	583,672,209
매도가능증권평가이익	(9,687,585,900)	1,903,287,310	(7,784,298,590)	(2,344,395,788)	(1,798,172,974)
매도가능증권(합병으로인한취득)	(1,722,461,786)	-	(1,722,461,786)	(416,835,752)	(397,888,673)
잡이익	689,497	-	689,497	166,858	159,274
미지급기부금	380,000,000	293,000,000	673,000,000	91,960,000	155,463,000
장기미지급비용(장기종업원급여)	35,564,394,468	(3,772,058,206)	31,792,336,262	8,606,583,461	7,344,029,677
위약금	10,381,111,731	(14,531,015)	10,366,580,716	2,512,229,039	2,394,680,145
장기선수수익(공사수익)	31,915,657,270	3,280,880,142	35,196,537,412	7,723,589,059	8,130,400,142
장기선급비용	(126,304,654,477)	(20,015,156,660)	(146,319,811,137)	(30,565,726,383)	(33,799,876,373)
장기외상매출금(미청구보조금)	(6,236,929,166)	(104,856,575)	(6,341,785,741)	(1,509,336,858)	(1,464,952,506)
공사손실충당부채	1,816,317,946	115,617,670	1,931,935,616	439,548,943	446,277,127
사용권자산	259,861,340	575,998,115	835,859,455	62,886,444	193,083,534
세금과공과(취득세)	38,490,810	7,486,350	45,977,160	9,314,776	10,620,724
계	(25,635,891,514)	(22,158,090,644)	(47,793,982,158)	(6,203,885,746)	(11,040,409,879)

(2) 전기

계 정 과 목	차감할(가산할) 일시적차이			이연법인세자산(부채)	
	기 초 잔 액	증 감	기 말 잔 액	기 초 잔 액	기 말 잔 액
대손충당금	8,405,177,683	(5,087,304,014)	3,317,873,669	2,034,052,999	802,925,428
미수수익	(958,830,459)	(888,954,273)	(1,847,784,732)	(232,036,971)	(447,163,905)
미지급비용(연차휴가)	19,437,671,427	1,253,000,000	20,690,671,427	4,703,916,485	5,007,142,485
미지급비용(성과)	10,196,977,000	1,330,508,000	11,527,485,000	2,467,668,434	2,789,651,370
퇴직급여충당부채	286,098,774,420	6,135,464,344	292,234,238,764	69,235,903,410	70,720,685,781
퇴직연금운용자산	(286,098,774,420)	(6,135,464,344)	(292,234,238,764)	(69,235,903,410)	(70,720,685,781)
복구충당부채	-	1,744,251,870	1,744,251,870	-	422,108,953
매도가능증권증권감액손실	2,526,719,519	-	2,526,719,519	611,466,124	611,466,124
매도가능증권평가이익	(6,292,415,670)	(3,395,170,230)	(9,687,585,900)	(1,522,764,592)	(2,344,395,788)
매도가능증권(합병으로인한취득)	(1,722,461,786)	-	(1,722,461,786)	(416,835,752)	(416,835,752)

잡이익	689,497	-	689,497	166,858	166,858
미지급기부금	380,000,000	-	380,000,000	91,960,000	91,960,000
장기미지급비용(장기종업원급여)	34,594,521,788	969,872,680	35,564,394,468	8,371,874,273	8,606,583,461
총당부채	1,210,000,000	(1,210,000,000)	-	292,820,000	-
위약금	10,477,873,906	(96,762,175)	10,381,111,731	2,535,645,485	2,512,229,039
수선비	117,944,900	(117,944,900)	-	28,542,666	-
장기선수수익(공사수익)	29,838,248,488	2,077,408,782	31,915,657,270	7,220,856,134	7,723,589,059
장기선급비용	(115,003,732,990)	(11,300,921,487)	(126,304,654,477)	(27,830,903,384)	(30,565,726,383)
장기외상매출금(미청구보조금)	(6,152,885,310)	(84,043,856)	(6,236,929,166)	(1,488,998,245)	(1,509,336,858)
공사손실충당금	218,702,985	1,597,614,961	1,816,317,946	52,926,123	439,548,943
사용권자산	826,463,970	(566,602,630)	259,861,340	200,004,281	62,886,444
세금과공과(취득세)	36,090,820	2,399,990	38,490,810	8,733,978	9,314,776
계	(11,863,244,232)	(13,772,647,282)	(25,635,891,514)	(2,870,905,104)	(6,203,885,746)

라. 이연법인세자산과 부채의 내역(단위: 원)

내역	당기	전기
이연법인세자산		
12개월 후에 결제될 이연법인세자산	83,437,012,224	88,596,183,541
12개월 이내에 결제될 이연법인세자산	10,712,896,598	11,204,075,180
소계	94,149,908,823	99,800,258,721
이연법인세부채		
12개월 후에 결제될 이연법인세부채	(103,894,722,640)	(105,556,980,562)
12개월 이내에 결제될 이연법인세부채	(1,295,596,061)	(447,163,905)
소계	(105,190,318,701)	(106,004,144,467)
이연법인세부채 순액	(11,040,409,878)	(6,203,885,746)

마. 자본에 직접 반영된 법인세효과는 다음과 같습니다.

(단위: 원)

내역	당기	전기
기타포괄손익-공정가치 금융자산 평가손익	439,659,369	(821,631,196)
순확정급여부채의 재측정요소	(7,628,161,414)	1,920,799,864
계	(7,188,502,045)	1,099,168,668

29. 주당이익

가. 기본주당순이익 등의 계산내역은 다음과 같습니다.

(1) 기본주당순이익

(단위: 원)

내역	당기	전기
----	----	----

당기순이익	141,531,341,484	116,295,407,483
가중평균유통보통주식수(*)	33,810,239주	33,810,239주
기본주당순이익	4,186	3,440

(*) 보통주당순이익을 계산하기 위한 보통주식수 = 총발행주식수 - 가중평균 자기주식수

구 분	당 기	전 기
발행주식수	37,999,178주	37,999,178주
자기주식수	4,188,939주	4,188,939주
가중평균유통보통주식수	33,810,239주	33,810,239주

(2) 희석주당순이익

희석성 잠재적 보통주가 없으므로 희석주당순이익은 기본주당순이익과 일치합니다.

30. 영업활동 현금흐름

가. 영업활동 현금흐름의 내역 (단위: 원)

구 분	당 기	전 기
조정 :		
감가상각비 등	169,954,293,176	167,887,573,553
퇴직급여	29,750,959,108	30,636,205,328
유형자산처분손실	17,088,980,938	18,127,791,165
유형자산처분이익	(11,896,194)	(41,497,798)
무형자산처분손실	57,200,000	-
대손상각비	908,485,137	2,675,725,693
이자수익	(10,350,635,451)	(3,796,207,675)
이자비용	958,128,049	917,112,996
배당금수익	(1,272,637,314)	(1,136,540,389)
법인세비용	46,868,999,225	39,941,438,551
재고자산폐기이익	(826,307,856)	(698,915,832)
외화환산손실	615,959,353	656,708,377
외화환산이익	(559,935,707)	(614,039,919)
잡이익	-	(1,210,000,000)
리스해지손실	13,215,229	49,002,993
리스해지이익	(58,571,767)	(136,899,543)
공사손실충당부채전입액	115,617,670	1,597,614,961
당기손익-공정가치금융자산평가손실	199,571,460	199,065,060
당기손익-공정가치금융자산평가이익	(247,532,000)	(617,881,510)

수선비	-	697,700,748
종속기업투자주식처분손실	-	51,065,072
단기매매증권평가이익	-	(3,030,000)
계	253,203,893,056	255,181,991,831
영업활동관련 자산,부채의 변동 :		
매출채권	(28,307,335,242)	1,755,079,327
계약자산	(20,342,261,377)	12,469,207,850
기타채권	(51,424,535)	1,292,201,020
선급금	5,531,823,205	(3,966,531,736)
선급비용	(135,732,203)	227,395,031
재고자산	(940,229,398)	1,157,054,978
장기계약자산	(104,856,575)	(84,043,856)
장기선급비용	(19,829,206,458)	(11,085,363,958)
매입채무	(600,456,769)	(3,029,490,132)
기타채무	413,911,888	4,408,926,018
선수금	567,049,161	3,614,709,983
선수수익	2,177,705,772	615,851,844
부가세예수금	846,922,197	(846,016,385)
예수금	(663,542,711)	1,923,952,344
순확정급여부채	(32,587,629,917)	(28,023,019,704)
예수보증금	(1,334,543,325)	(736,284,647)
장기예수보증금	338,649,570	(27,922,046)
장기선수수익	1,103,174,370	1,461,556,938
기타비유동부채	(5,836,058,206)	2,486,558,005
계	(99,754,040,553)	(16,386,179,126)

나. 현금의 유입과 유출이 없는 주요 거래 (단위: 원)

구 분	당 기	전 기
유형자산의 투자부동산 대체	-	22,006,758,600
재고자산의 건설중인자산 대체	-	28,157,123,811
사용권자산의 증가	18,053,860,040	17,572,270,691
건설중인자산의 무형자산 대체	2,296,855,000	2,589,880,000
유형자산의 취득 관련 미지급금 변동	13,443,061,848	(316,680,000)
무형자산의 취득 관련 미지급금 변동	428,702,000	-

다. 재무활동에서 생기는 부채의 변동 (단위: 원)

구 분	기 초	재무현금흐름	비현금거래			기 말
			증 가	감 소	외화환산	

리스부채	49,580,697,244	(20,441,708,907)	18,053,860,040	(953,450,651)	5,126,223	46,244,523,949
------	----------------	------------------	----------------	---------------	-----------	----------------

31. 특수관계자와의 거래

가. 특수관계자 현황

구 분	회 사 명
종속기업	(주)휴먼티에스에스, 에스원씨알엠(주), 삼성(북경)안방계통기술유한공사, S-1 CORPORATION VIETNAM CO., LTD, 에스브이아이씨35호신기술사업투자조합, S-1 CORPORATION HUNGARY LLC
유의적 영향력을 행사하는 회사	SECOM CO., LTD.
공동기업	코람코전문투자형사모부동산신탁제78호
기타의 특수관계자	기타 대규모기업집단 소속회사 등

나. 특수관계자에 대한 매출 및 매입 등 거래 (단위: 원)

(1) 당 기

구 분	회사명	매 출(*)	매 입	기타 수익	기타 비용
종속기업	(주)휴먼티에스에스	1,389,340,000	175,187,647,040	-	-
	에스원씨알엠(주)	82,644,136	14,723,767,000	-	-
	삼성(북경)안방계통기술유한공사	4,548,079,098	-	-	-
	S-1 CORPORATION VIETNAM CO., LTD	561,599,472	-	-	-
	S-1 CORPORATION HUNGARY LLC	323,805,126	-	-	-
유의적 영향력을 행사하는 회사	SECOM CO., LTD.	-	-	-	3,366,937,876
공동기업	코람코전문투자형사모부동산신탁제78호	-	-	175,499,998	-
기타의 특수관계자	삼성전자(주)	474,771,234,468	7,530,120,743	-	-
	삼성생명보험(주)	64,992,397,637	10,873,035,159	6,731,783,529	1,468,483,047
	삼성디스플레이(주)	54,375,720,793	175,896,000	-	-
	기타	264,029,470,219	57,384,894,468	143,689,984	11,049,084,383
계		865,074,290,949	265,875,360,410	7,050,973,511	15,884,505,306

(*) 상기 특수관계자와의 매출 거래 중 진행매출 등의 영향으로 재무제표와의 차이가 15,844백만원 존재합니다.

(2) 전 기

구 분	회사명	매 출(*)	매 입	기타 수익	기타 비용
종속기업	(주)휴먼티에스에스	1,221,666,000	174,229,055,900	-	-
	에스원씨알엠(주)	69,836,334	13,897,538,526	-	-
	삼성(북경)안방계통기술유한공사	2,887,564,500	-	-	-
	S-1 CORPORATION VIETNAM CO., LTD	311,752,138	-	-	-
	S-1 CORPORATION HUNGARY LLC	46,762,575	-	-	-
유의적 영향력을 행사하는 회사	SECOM CO., LTD.	-	-	-	4,604,302,339
공동기업	코람코전문투자형 사모부동산신탁 제78호	-	-	175,485,548	-
기타의 특수관계자	삼성전자(주)	428,968,082,010	7,131,786,045	-	-
	삼성생명보험(주)	65,927,755,415	10,868,974,744	6,090,086,552	1,268,518,578
	삼성디스플레이(주)	51,949,617,941	67,755,000	-	-
	기타	245,266,445,550	52,700,639,728	85,012,119	10,853,154,686
계	796,649,482,463	258,895,749,943	6,350,584,219	16,725,975,603	

(*) 상기 특수관계자와의 매출 거래 중 진행매출 등의 영향으로 재무제표와의 차이가 7,132백만원 존재합니다.

다. 특수관계자에 대한 채권·채무잔액 (단위: 원)

(1) 당기말

구 분	회사명	채 권		채 무	
		매출채권	기타채권(*)	매입채무	기타채무
종속기업	에스원씨알엠(주)	7,956,133	-	1,100,446,600	-
	삼성(북경)안방계통기술유한공사	86,933,113	-	-	-
	S-1 CORPORATION VIETNAM CO., LTD	129,174,133	-	-	-
	S-1 CORPORATION HUNGARY LLC	241,108,770	-	-	-
유의적 영향력을 행사하는 회사	SECOM CO., LTD.	-	-	-	1,478,295,912
기타의 특수관계자	삼성전자(주)	59,244,588,619	107,872,122	2,768,510,042	316,444,840
	삼성생명보험(주)	54,813,363	332,458,682,042	440,277,200	301,422,040
	삼성디스플레이(주)	5,591,066,234	-	160,860,150	153,278,400
	기타	33,319,493,744	13,846,167,300	20,974,099,131	1,127,749,040
계	98,675,134,109	346,412,721,464	25,444,193,123	3,377,190,232	

(*) 기타의 특수관계자 기타채권에는 삼성생명보험(주)에 대한 사외적립자산 325,458백만원과 임차보증금 7,001백만원이 포함되어 있습니다.

(2) 전기말

구 분	회사명	채 권		채 무	
		매출채권	기타채권(*)	매입채무	기타채무
종속기업	에스원씨알엠(주)	6,470,958	24,039,400	1,065,935,200	-
	삼성(북경)안방계통기 술유한공사	45,167,613	-	-	-
	S-1 CORPORATION VIETNAM CO., LTD	156,162,873	-	-	-
	S-1 CORPORATION HUNGARY LLC	89,382,361	-	-	-
유의적 영향력을 행사하는 회사	SECOM CO., LTD.	-	-	-	2,310,067,063
기타의 특수관계자	삼성전자(주)	29,512,779,990	107,107,309	1,663,630,142	393,883,960
	삼성생명보험(주)	210,053,002	327,717,591,171	99,693,000	478,354,160
	삼성디스플레이(주)	5,851,696,224	-	44,771,100	-
	기타	33,950,070,367	8,200,305,200	18,320,264,518	1,014,055,400
계		69,821,783,388	336,049,043,080	21,194,293,960	4,196,360,583

(*) 기타의 특수관계자 기타채권에는 삼성생명보험(주)에 대한 사외적립자산 315,458백만원과 임차보증금 12,259백만원이 포함되어 있습니다.

라. 당기와 전기 중 특수관계자인 SECOM CO., LTD. 에 지급된 배당금은 24,368백만원(전기:24,368백만원)이며, 기타의 특수관계자에게 지급된 배당금은 19,539백만원(전기:19,539백만원)입니다. 또한, 당기 중 특수관계자인 코람코전문투자형사모부동산투자신탁제78호로부터 배당금 175백만원을 수령하였습니다.

마. 약정 사항 등

회사는 특수관계자인 유의적인 영향력을 행사하는 회사와 다음과 같은 기술지원계약을 체결하고 있습니다.

구 분	관련 제품	사용처	사용료
기술제공 등	보안시스템	SECOM CO., LTD.	보안시스템서비스 일부 매출액의 0.55%(*)

(*) 해당 사용료율은 당기 4월부터 적용받았으며 4월 이전의 사용료율은 보안시스템서비스 일부매출액의 0.65%를 적용받았습니다.

바. 당기말 현재 특수관계자와 관련된 지급보증 및 담보 내역은 존재하지 않습니다.

사. 경영진에 대한 보상

회사가 당기 및 전기 중 주요 경영진(등기임원)에 대한 보상을 위해 비용으로 반영한 금액은 다음과 같습니다.

(단위: 백만원)

구 분	당 기	전 기
급여 및 기타 단기종업원 급여	2,979	3,311
기타장기종업원급여	559	1,781
퇴직급여	803	841
합 계	4,341	5,933

32. 영업부문

회사는 전략적 의사결정을 수립하는 경영진에게 보고되는 사업 단위를 기준으로 보고 부문을 결정하고 있습니다. 경영진은 부문에 배분될 자원에 대한 의사결정을 하고부문의 성과를 평가하기 위하여 부문의 영업이익을 기준으로 검토하고 있습니다.

보고부문별 자산과 부채는 경영진에 정기적으로 제공되지 않아 포함하지 않았습니다.

(1) 당기

(단위: 원)

구 분	시큐리티서비스 부문	인프라서비스 부문	기타 부문(*)	계
매출액	1,225,260,306,220	1,187,926,458,947	14,073,499,074	2,427,260,264,241
감가상각비 및 무형자산상각비 등	145,855,491,555	22,183,072,446	1,915,729,175	169,954,293,176
영업이익	105,835,641,305	87,107,183,784	(117,678,715)	192,825,146,374

(*)기타부문은 본사 등 공통부문입니다.

(2) 전기

(단위: 원)

구 분	시큐리티서비스 부문	인프라서비스 부문	기타 부문(*)	계
매출액	1,171,357,845,154	1,090,630,941,975	15,140,076,971	2,277,128,864,100
감가상각비 및 무형자산상각비 등	144,110,256,152	21,821,885,379	1,955,432,021	167,887,573,552
영업이익	100,777,396,091	64,269,948,714	410,167,769	165,457,512,574

(*)기타부문은 본사 등 공통부문입니다.

(3) 회사의 매출액의 10% 이상을 차지하는 주요 고객에 대한 매출액은 당기 474,771백만원 과 전기 428,968백만원입니다.

6. 배당에 관한 사항

1) 배당에 관한 사항

당사는 주주이익 극대화를 전제로 하여 회사이익의 일정부분을 주주에게 환원하는 주요 수단으로 배당을 실시하고 있습니다. 현금배당 규모와 관련된 배당정책은 아래 기준을 종합적으로 판단하여 운영하고 있습니다.

- 회사의 경영실적에 맞는 배당금 규모 결정
- 향후 미래 성장동력 확보를 위한 투자 계획 반영
- 경영계획에 따른 현금 상황 고려
- 배당에 대한 주식시장 기대치 반영
- 연도별 상장사 평균 배당성향 추이 고려

배당실시 계획은 매년 주총 6주전 연간 결산 이사회 직후 '현금·현물배당 결정' 공시를 통해 안내하고, 주총 승인 당일 '정기주주총회결과' 공시를 통해 배당 확정에 대해 통지하고 있습니다. 배당이 확정되면 주주에게 주주별 배당금과 지급일자는 배당통지서를 발송하여 통지하고 있습니다.

2022년 결산배당은 현금배당으로 1주당 2,500원이며, 2023년 1월 31일 이사회를 통하여 결의하였습니다. 현금배당성향은 연결기준 56%, 현금배당수익률은 4%입니다. 2022년 배당은 금리인상 지속, 경기침체 우려 등 불확실한 경영환경 변화에도 불구하고, 경영실적 개선을 반영하여 주당배당금을 전년 수준과 동일하게 유지하고, 미래 신성장 동력 확보를 위한 투자 재원을 확보하며, 앞으로도 주주가치를 제고하는 안정적 배당정책을 지속 실시할 예정입니다.

참고로 이익배당에 대하여 당사 정관에서 다음과 같이 규정하고 있습니다.

「정관」 제33조 (이익배당)	
①	이익의 배당은 금전과 주식으로 할 수 있으며 사업년도 중 1회에 한하여 6월 30일을 기준일로 하여 이사회 결의로써 금전으로 이익을 배당할 수 있다.
②	제①항의 배당은 매결산기말 또는 중간배당 기준일 현재의 주주명부에 기재된 주주 또는 등록된 질권자에게 지급한다.
③	이익배당에 대하여는 이자를 지급하지 아니한다.
④	이익의 배당을 주식으로 하는 경우 회사가 수종의 주식을 발행한 때에는 주주총회의 결의로 그와 다른 종류의 주식으로도 할 수 있다.

2) 주요배당지표

구 분	주식의 종류	당기	전기	전전기
		제46기	제45기	제44기
주당액면가액(원)		500	500	500
(연결)당기순이익(백만원)		151,032	128,992	142,090
(별도)당기순이익(백만원)		141,531	116,295	132,930
(연결)주당순이익(원)		4,467	3,815	4,203

현금배당금총액(백만원)		84,526	84,526	84,526
주식배당금총액(백만원)		-	-	-
(연결)현금배당성향(%)		56.0	65.5	59.5
현금배당수익률(%)	보통주	4.0	3.3	2.9
	우선주	-	-	-
주식배당수익률(%)	보통주	-	-	-
	우선주	-	-	-
주당 현금배당금(원)	보통주	2,500	2,500	2,500
	우선주	-	-	-
주당 주식배당(주)	보통주	-	-	-
	우선주	-	-	-

※ (연결)당기순이익은 지배기업 소유주지분 기준 당기순이익입니다.

3) 과거 배당 이력

(단위: 회, %)

연속 배당횟수		평균 배당수익률	
분기(중간)배당	결산배당	최근 3년간	최근 5년간
-	27	3.4	3.0

※ 당사는 1996년 상장 이후 매년 결산(현금)배당을 실시하고 있으며, 연속 배당 횟수는 제20기(1996년)부터 제46기(2022년)사이의 배당이력을 반영하여 기재하였습니다.

※ 평균 배당수익률은 단순평균법으로 계산하였으며, '18년부터 '22년까지의 배당 수익률은 아래와 같습니다.

'22년 : 4.0% '21년 : 3.3% '20년 : 2.9% '19년 : 2.6% '18년 : 2.4%

4) 이익참가부사채에 관한 사항

당사는 사업보고서 제출일 현재 해당사항이 없습니다.

7. 증권의 발행을 통한 자금조달에 관한 사항

7-1. 증권의 발행을 통한 자금조달 실적

[지분증권의 발행 등과 관련된 사항]

당사는 최근 5년간 증권의 발행 등을 통한 자금조달 실적이 없습니다.

1) 증자(감자)현황

(기준일 : 2022.12.31)

(단위 : 원, 주)

주식발행 (감소)일자	발행(감소) 형태	발행(감소)한 주식의 내용				
		종류	수량	주당 액면가액	주당발행 (감소)가액	비고

-	-	-	-	-	-	-
---	---	---	---	---	---	---

[채무증권의 발행 등과 관련된 사항]

1) 채무증권의 발행 등

- 채무증권 발행실적

(기준일 : 2022.12.31)

(단위 : 원, %)

발행회사	증권종류	발행방법	발행일자	권면(전자등록)총액	이자율	평가등급 (평가기관)	만기일	상환 여부	주관회사
-	-	-	-	-	-	-	-	-	-
합 계	-	-	-	-	-	-	-	-	-

-기업어음증권 미상환 잔액

(기준일 : 2022.12.31)

(단위 : 원)

잔여만기		10일 이하	10일초과 30일이하	30일초과 90일이하	90일초과 180일이하	180일초과 1년이하	1년초과 2년이하	2년초과 3년이하	3년 초과	합 계
미상환 잔액	공모	-	-	-	-	-	-	-	-	-
	사모	-	-	-	-	-	-	-	-	-
	합계	-	-	-	-	-	-	-	-	-

- 단기사채 미상환 잔액

(기준일 : 2022.12.31)

(단위 : 원)

잔여만기		10일 이하	10일초과 30일이하	30일초과 90일이하	90일초과 180일이하	180일초과 1년이하	합 계	발행 한도	잔여 한도
미상환 잔액	공모	-	-	-	-	-	-	-	-
	사모	-	-	-	-	-	-	-	-
	합계	-	-	-	-	-	-	-	-

회사채 미상환 잔액

(기준일 : 2022.12.31)

(단위 : 원)

잔여만기		1년 이하	1년초과 2년이하	2년초과 3년이하	3년초과 4년이하	4년초과 5년이하	5년초과 10년이하	10년초과	합 계
미상환 잔액	공모	-	-	-	-	-	-	-	-
	사모	-	-	-	-	-	-	-	-
	합계	-	-	-	-	-	-	-	-

신종자본증권 미상환 잔액

(기준일 : 2022.12.31)

(단위 : 원)

잔여만기		1년 이하	1년초과 5년이하	5년초과 10년이하	10년초과 15년이하	15년초과 20년이하	20년초과 30년이하	30년초과	합 계
미상환 잔액	공모	-	-	-	-	-	-	-	-
	사모	-	-	-	-	-	-	-	-
	합계	-	-	-	-	-	-	-	-

조건부자본증권 미상환 잔액

(기준일 : 2022.12.31)

(단위 : 원)

잔여만기		1년 이하	1년초과 2년이하	2년초과 3년이하	3년초과 4년이하	4년초과 5년이하	5년초과 10년이하	10년초과 20년이하	20년초과 30년이하	30년초과	합 계
미상환 잔액	공모	-	-	-	-	-	-	-	-	-	-
	사모	-	-	-	-	-	-	-	-	-	-
	합계	-	-	-	-	-	-	-	-	-	-

2) 사채관리계약 주요내용 및 충족여부 등

(작성기준일 : 2022.12.31)

(단위 : 원, %)

채권명	발행일	만기일	발행액	사채관리 계약체결일	사채관리회사
-	-	-	-	-	-

(이행현황기준일 : 2022.12.31)

재무비율 유지현황	계약내용	해당없음
	이행현황	"
담보권설정 제한현황	계약내용	"
	이행현황	"
자산처분 제한현황	계약내용	"
	이행현황	"
지배구조변경 제한현황	계약내용	"
	이행현황	"
이행상황보고서 제출현황	이행현황	"

* 이행현황기준일은 이행현황 판단 시 적용한 회계감사인의 감사의견(확인 및 의견표시)이 표명된 가장 최근의 재무제표의 작성기준일이며, 지배구조변경 제한현황은 공시서류작성기준일임.

7-2. 증권의 발행을 통해 조달된 자금의 사용실적

당사는 최근 5년간 증권의 발행 등을 통한 자금조달 실적이 없습니다.

8. 기타 재무에 관한 사항

1) 재무제표 제작성 등 유의사항

(1) 재무제표 제작성

- 해당사항 없음

(2) 합병, 분할, 자산양수도, 영업양수도에 관한 사항

- 해당사항 없음

(3) 자산유동화와 관련한 자산매각의 회계처리 및 우발채무 등에 관한 사항

- 자산유동화와 관련한 자산매각의 회계처리는 해당사항이 없으며,
우발채무 등에 관한 사항은 연결재무제표 주석을 참고하시기 바랍니다.

(4) 기타 재무제표 이용에 유의하여야 할 사항

- 감사보고서상 강조사항과 핵심감사사항

구분	강조사항 등	핵심감사사항
제46기	해당사항 없음	(연결 및 별도) 건물관리사업부 영업권 손상평가
제45기	해당사항 없음	(연결 및 별도) 건물관리사업부 영업권 손상평가
제44기	해당사항 없음	(연결 및 별도) 건물관리사업부 영업권 손상평가

2) 대손충당금 설정현황

(1) 최근 3사업연도의 계정과목별 대손충당금 설정내역

(단위 : 백만원, %)

구분	계정과목	채권 금액	대손충당금	대손충당금 설정률
제46기	매출채권	209,341	5,367	2.6
	미수금	2,125	208	9.8
	합 계	211,466	5,575	2.6
제45기	매출채권	163,344	6,235	3.8
	미수금	3,080	212	6.9
	합 계	166,424	6,447	3.9
제44기	매출채권	179,226	11,351	6.3
	미수금	3,698	327	8.8
	합 계	182,924	11,678	6.4

※ 연결재무제표 기준입니다.

※ 제46기, 제45기, 제44기는 한국채택국제회계기준(K-IFRS)으로 작성되었습니다.

※ 매출채권에는 계약자산이 포함되어 있습니다.

(2) 최근 3사업연도의 대손충당금 변동현황

(단위 : 백만원)

구 분	제46기	제45기	제44기
1. 기초 대손충당금 잔액합계	6,447	11,678	11,819
2. 순대손처리액(① - ② ± ③)	1,780	7,907	3,799
① 대손처리액(상각채권액)	1,780	7,907	3,799
② 상각채권회수액	-	-	-
③ 기타증감액	-	-	-
3. 대손상각비 계상(환입)액	908	2,676	3,658
4. 기말 대손충당금 잔액합계	5,575	6,447	11,678

※ 연결재무제표 기준입니다.

※ 제46기, 제45기, 제44기는 한국채택국제회계기준(K-IFRS)으로 작성되었습니다.

(3) 매출채권 관련 대손충당금 설정 방침

당사는 제46기 현재 매출채권 등의 잔액에 대하여 개별 분석적인 방법 및 회수가능성 분석을 통한 미래의 대손추산액을 외상매출금잔액과 과거 3개년간의 평균 대손경험률을 통하여 대손충당금을 설정하고 있으며, 설정 당시와 향후의 경제여건에 따른 채권회수 가능성을 고려하여 당기의 대손처리액을 가감하여 산정하고 있습니다.

(4) 2022년 현재 경과기간별 매출채권 잔액 현황

(기준일 : 2022.12.31)

(단위 : 백만원)

구 분	6월 이하	6월 초과 1년 이하	1년 초과 3년 이하	3년 초과	계
금 액	207,085	421	1,003	832	209,341
구성비율	98.9%	0.2%	0.5%	0.4%	100.0%

※ 연결재무제표 기준입니다.

3) 재고자산 현황

(1) 최근 3사업연도의 사업부문별 재고자산 보유현황

(단위 : 백만원)

사업부문	계정과목	제46기	제45기	제44기	비 고
보안시스템 서비스	저 장 기 기	9,392	8,430	26,307	-
	공 사 기 기	7,976	7,651	17,438	-
	미 착 기 기	334	-	248	-
합 계		17,702	16,081	43,993	-
총자산대비 재고자산 구성비율(%) [재고자산÷기말자산총계×100]		0.85%	0.81%	2.31%	-
재고자산회전율(회수) [연환산 매출원가÷{(기초재고 + 기말재고)÷2}]		111.1회	58.5회	39.2회	-

※ 연결재무제표 기준입니다.

※ 제46기, 제45기, 제44기는 한국채택국제회계기준(K-IFRS)으로 작성되었습니다.

(2) 재고자산의 실사내역 등

① 실사일자

- 매년 12월 연 1회 정기재고조사 실시
- 당사는 제46기 기말 재고자산 실사를 2022년 12월 30일 실시하였습니다. 2022년 12월 30일 이후 재고자산 변동내역은 해당일 전체 재고의 입출고 내역의 확인을 통해 보고기간 종료일 기준 재고자산의 실재성을 확인하였습니다.

② 재고실사시 감사인의 입회여부

- 당사의 동 일자 재고실사시에는 외부감사인인 한영회계법인 소속 공인회계사 2인의 입회하에 실시하였습니다.

(3) 장기체화재고 등 현황

연결회사는 재무상태표일 현재 재고자산은 원가와 순실현가능가치 중 작은 금액으로 표시하고 있습니다. 원가는 이동평균법에 따라 결정하고 있습니다. 순실현가능가치는 정상적인 영업과정에서의 추정 판매가격에서 적용 가능한 변동 판매비용을 차감한 금액입니다.

당기말 현재 재고자산에 대한 평가내역은 다음과 같습니다.

(단위 : 원)

구 분	당기말		
	평가전금액	평가충당금	재무상태표가액
저장기기	9,391,993,938	-	9,391,993,938
공사기기	7,976,398,772	-	7,976,398,772
미착기기	334,031,103	-	334,031,103
계	17,702,423,813	-	17,702,423,813

※ 연결재무제표 기준입니다.

4) 공정가치평가 절차 요약

당기 중 연결회사의 금융자산과 금융부채의 공정가치에 영향을 미치는 사업환경 및 경제적인 환경의 유의적인 변동은 없습니다.

(1) 금융상품 종류별 공정가치

금융상품의 종류별 장부금액 및 공정가치는 다음과 같습니다.

(단위: 원)

구 분	당기말		전기말	
	장부금액	공정가치	장부금액	공정가치
금융상품: (*)				
기타포괄손익-공정가치금융자산	14,543,017,547	14,543,017,547	16,446,304,857	16,446,304,857
당기손익-공정가치금융자산	15,138,357,576	15,138,357,576	15,167,485,548	15,167,485,548

(*) 매출채권 및 매입채무 등 단기성으로 장부금액이 공정가치의 합리적인 근사치인 금액 등은 공정가치 공시에서 제외하였습니다.

(2) 공정가치 서열체계

공정가치로 측정되거나 공정가치가 공시되는 금융상품을 공정가치 서열체계에 따라 구분되며 정의된 수준들은 다음과 같습니다.

- 동일한 자산이나 부채에 대한 활성시장의(조정되지 않은) 공시가격(수준 1)
- 직접적으로(예: 가격) 또는 간접적으로(예: 가격에서 도출되어) 관측가능한, 자산이나 부채에 대한 투입변수를 이용하여 산정한 공정가치. 단 수준 1에 포함된 공시가격은 제외함(수준 2)
- 관측가능한 시장자료에 기초하지 않은, 자산이나 부채에 대한 투입변수(관측가능하지 않은 투입변수)를 이용하여 산정한 공정가치(수준 3)

공정가치로 측정되거나 공정가치가 공시되는 금융상품의 공정가치 서열체계 구분은 다음과 같습니다.

- 당기말

(단위:원)

구 분	수준 1	수준 2	수준 3	계
반복적인 공정가치 측정치				
기타포괄손익-공정가치금융자산	10,130,123,590	-	4,412,893,957	14,543,017,547
당기손익-공정가치금융자산	950,133,690	-	14,188,223,886	15,138,357,576

당기 중 공정가치 서열체계에서의 수준 간 이동은 없습니다.

- 전기말

(단위:원)

구 분	수준 1	수준 2	수준 3	계
반복적인 공정가치 측정치				
기타포괄손익-공정가치금융자산	12,483,785,900	-	3,962,518,957	16,446,304,857
당기손익-공정가치금융자산	1,149,705,150	-	14,017,780,398	15,167,485,548

전기 중 공정가치 서열체계에서의 수준 간 이동은 없습니다.

5) 범주별 금융상품

(1) 금융상품 범주별 장부금액 (단위:원)

- 당기말

연결재무상태표 상 자산	상각후원가로 측정하는 금융자산	기타포괄손익 - 공정가치 금융자산	당기손익 - 공정가치 금융자산	계

현금및현금성자산	238,856,121,359	-	-	238,856,121,359
단기금융자산	385,318,851,157	-	-	385,318,851,157
매출채권및기타채권	161,639,993,128	-	-	161,639,993,128
미수수익	5,679,775,999	-	-	5,679,775,999
장기금융자산	6,000,000	-	-	6,000,000
기타포괄손익-공정가치금융자산	-	14,543,017,547	-	14,543,017,547
당기손익-공정가치금융자산	-	-	15,138,357,576	15,138,357,576
대여금및수취채권	47,286,083,569	-	-	47,286,083,569
계	838,786,825,212	14,543,017,547	15,138,357,576	868,468,200,335

연결재무상태표 상 부채	상각후원가로 측정하는 금융부채	기타금융부채(*2)
매입채무 및 기타채무(*1)	190,737,143,218	-
리스부채	-	20,526,166,961
유동성예수보증금	32,036,685,476	-
장기리스부채	-	26,410,563,833
예수보증금	5,209,124,204	-
계	227,982,952,898	46,936,730,794

(*1) 매입채무 및 기타채무 중 종업원급여 해당액을 제외한 금액입니다.

(*2) 기타금융부채는 범주별 금융부채의 적용을 받지 않는 리스부채를 포함하고 있습니다.

- 전기말

연결재무상태표 상 자산	상각후원가로 측정하는 금융자산	기타포괄손익 - 공정가치 금융자산	당기손익 - 공정가치 금융자산	계
현금및현금성자산	218,899,850,568	-	-	218,899,850,568
단기금융자산	371,782,358,523	-	-	371,782,358,523
매출채권및기타채권	138,134,681,782	-	-	138,134,681,782
미수수익	1,854,724,683	-	-	1,854,724,683
장기금융자산	6,000,000	-	-	6,000,000
기타포괄손익-공정가치금융자산	-	16,446,304,857	-	16,446,304,857
당기손익-공정가치금융자산	-	-	15,167,485,548	15,167,485,548
대여금및수취채권	45,424,696,129	-	-	45,424,696,129
계	776,102,311,685	16,446,304,857	15,167,485,548	807,716,102,090

연결재무상태표 상 부채	상각후원가로 측정하는 금융부채	기타금융부채(*2)
매입채무 및 기타채무(*1)	174,395,874,862	-
리스부채	-	18,666,339,563
유동성예수보증금	33,371,228,801	-
장기리스부채	-	31,267,842,704
예수보증금	4,870,474,634	-

계	212,637,578,297	49,934,182,267
---	-----------------	----------------

(*1) 매입채무 및 기타채무 중 종업원급여 해당액을 제외한 금액입니다.

(*2) 기타금융부채는 범주별 금융부채의 적용을 받지 않는 리스부채를 포함하고 있습니다.

(2) 금융상품 범주별 순손익 내역 (단위:원)

구 분	당기	전기
기타포괄손익 - 공정가치금융자산		
평가손익(기타포괄손익)(*1)	(1,903,287,310)	3,395,170,230
배당수익	491,173,154	372,647,335
당기손익 - 공정가치금융자산		
평가이익	247,532,000	617,881,510
평가손실	(276,659,972)	(199,065,060)
배당수익	605,964,162	588,407,506
상각후원가로 측정하는 금융자산(*2)		
이자수익	11,397,055,122	4,174,237,111
대손상각비	(908,485,137)	(2,353,883,952)
기타금융부채		
이자비용	(981,806,635)	(927,225,594)

(*1) 법인세효과 차감 전 금액입니다.

(*2) 당기 중 순외환차이 246백만원(전기 : 2,006백만원)은 상각후 원가로 측정하는 금융자산 및 금융부채에서 발생하였습니다.

IV. 이사의 경영진단 및 분석의견

1. 예측정보에 대한 주의사항

본 자료는 미래에 대한 '예측정보'를 포함하고 있습니다. 이는 과거가 아닌 미래의 사건과 관계된 것으로 회사의 향후 예상되는 경영현황 및 재무실적을 의미하고, 표현상으로는 '예상', '전망', '계획', '기대' 등과 같은 단어를 포함합니다.

'예측정보'는 그 성격상 불확실한 사건들을 언급하는데, 회사의 향후 경영현황 및 재무실적에 긍정적 또는 부정적으로 영향을 미칠 수 있는 불확실성에는 다음과 같은 것들이 포함됩니다.

- 사업의 처분, 매수 등을 포함한 회사의 전략적인 의사결정
- 회사가 영위하는 주요사업 분야의 예상치 못한 급격한 여건변화
- 기타 경영현황 및 재무실적에 영향을 미칠 수 있는 국내·외적 변화

이러한 불확실성으로 인해 회사의 실제 미래실적은 '예측정보'에 명시적 또는 묵시적으로 포함된 내용과 중대한 차이가 있을 수 있음을 양지하시기 바랍니다.

당사는 동 예측정보 작성시점 이후에 발생하는 위험 또는 불확실성을 반영하기 위하여 예측정보에 기재한 사항을 수정하는 정정보고서를 공시할 의무는 없습니다.

2. 개요

2022년은 국제분쟁, 경제 불황 지속 등 불확실성이 확대되며 전 세계 경제가 어려움을 겪는 힘든 한 해였습니다. 하지만, 당사는 끊임없는 도전과 혁신을 바탕으로 2022년 대내외 여건이 힘든 상황임에도 불구하고, 시큐리티 및 인프라 전 사업부문의 견조한 성장세를 바탕으로 매출 2조 4,680억원이라는 역대 최고 수준의 경영실적을 달성하였습니다.

먼저, 시큐리티 서비스 사업은 시스템보안, 아파트 시장 및 정보보안 고객의 지속 증가, 지능형 영상 분석 기술이 적용된 무인매장 보안솔루션을 기존 무인 편의점에서 PC방, 펫샵 등 다양한 업종으로 확대중에 있으며, 각 업종에 특화된 맞춤형 무인매장 보안·방법 서비스를 제공하고 있습니다. 또한, 발열감지와 마스크 착용식별이 동시에 가능한 발열감지리더, 모바일카드 및 비접촉 퇴실버튼 등 언택트 보안시스템과 클라우드 기반 주52시간 근태관리, 문서중앙화, 원격화상회의 솔루션 등 재택/원격 근무용 비대면 솔루션 출시 이후 시장의 비대면 트렌드를 적극 주도하고 있으며, 재해예방 알고리즘 기능을 탑재한 안전 모니터링 SVMS 출시 등을 통해 엔데믹 환경에 따른 신규 타깃 발굴 등 업계 1위의 위상을 공고히 하였습니다.

이를 바탕으로 2022년 '한국산업의 브랜드 파워(K-BPI) 방범보안서비스 부문' 17년 연속 1위, '한국 서비스품질지수(KS-SQI) 무인경비부문' 10년 연속 1위, '한국 산업의 고객만족도(KCSI) 무인경비부문' 8년 연속 1위, '국가고객만족도(NCSI) 무인경비 부문' 2년 연속 1위에 선정 되는 등 서비스 품질과 브랜드 파워 모두 고객의 인정을 받으며 독보적 위치를 유지해오고 있습니다.

앞으로도 기존 사업역량을 기반으로 AI, IoT, Big Data 등의 첨단기술을 접목하여 초연결사회에 걸맞

는 새로운 안심, 안전, 편의 서비스를 지속 발굴하여 시장을 선도해 나가겠습니다.

인프라서비스 사업 중 건물관리 서비스 부문의 경우 2015년 프리미엄 부동산종합서비스 브랜드인 '블루에셋' 런칭 후 오피스뿐만 아니라 R&D센터, 연수원, 물류센터, 호텔 등 다양한 분야에 대한 외부 수주를 지속하며 사업장을 확대하고 있으며, 최저임금 인상 등 어려운 경영여건 속에서도 건물관리와 통합보안(인경비)의 용역 재계약 목표를 완수하였습니다.

또한, 우량한 부동산 REITs 물건에 대한 지분투자를 통해 수주 안정성과 접근가능 시장 범위를 확대하였고, 블루에셋 미화교육센터 개관과 선진 미화시스템인 컬러코딩시스템을 도입하여 사업역량을 강화하였습니다. 더불어, 건물관리와 보안SI사업 부문과의 통합시너지 추진을 통한 외부시장 확대로의 기반을 확립하였습니다.

에스원은 2016년부터 7년 연속 한국서비스대상 빌딩관리부문 종합대상을 수상하였습니다. 또한, 2021년 9월 원격 모니터링 기반의 스마트 건물관리 솔루션인 '에스원 블루스캔'을 출시하여, 이를 통해 기존의 대형 빌딩뿐만 아니라 오피스텔 등 중소형 빌딩 고객 대상으로도 서비스를 확대하여 새로운 성장 가능성을 만들어 가고 있습니다.

외부상품판매 부문에 해당하는 보안SI사업은 국내외에서 기술력을 인정 받은 지능형 영상감시 솔루션 'SVMS'와 기존 출입관리시스템에서 얼굴인식 기술을 기반으로 편의성과 보안성을 더욱 강화한 차세대 기업용 보안 솔루션 'CLESS(Creative Leading Enterprise Solution)' 등 B2B시장에 적합한 다양한 솔루션을 발굴하여 초고층 빌딩, SOC(사회간접자본), 대학교 등 대형 사업 수주를 이어가고 있습니다.

또한, 글로벌 시장에서도 베트남, 중국, 헝가리 해외 법인 및 지사를 기점으로 보안컨설팅, 보안솔루션 구축 사업을 지속 전개하고 있습니다.

2023년은 인플레이션, 지정학적 갈등 지속 및 경기침체 우려에 따른 성장 둔화가 본격화되며, 불확실성과 변동성 확대 지속에 따른 어려운 시장환경뿐만 아니라 경쟁도 더욱 심화될 것으로 전망됩니다. 하지만 에스원은 급변하는 시장 환경에서도 핵심 사업의 경쟁력을 지속 확보하는 한편 신시장 발굴을 통해 업의 미래를 창조할 것입니다. 더불어, 기술과 상품, 영업, 서비스, 고객관리, 운영 등 토탈 경쟁력 강화 관점에서 시장의 변화를 주시하면서 선제적으로 대응하여 업계 트렌드를 주도하고, 보안시장 마켓리더로서의 업계 1위의 위상을 강화하는 한해를 만들겠습니다.

3. 재무상태 및 영업실적

1) 재무상태

(단위 : 백만원)

구 분	제 46 기	제 45 기	증감	증감율
[유동자산]	950,422	864,356	86,066	10.0%
· 현금및현금성자산	238,856	218,900	19,956	9.1%
· 단기금융자산	385,319	371,782	13,537	3.6%
· 매출채권및기타채권	161,640	138,135	23,505	17.0%
· 계약자산	40,720	18,416	22,304	121.1%
· 미수수익	5,680	1,855	3,825	206.2%
· 재고자산	17,702	16,081	1,621	10.1%

· 선급금	3,710	8,907	△5,197	△58.3%
· 선급비용	79,034	68,128	10,906	16.0%
· 부가세대급금	119	97	22	22.7%
· 대여금및수취채권	17,642	22,055	△4,413	△20.0%
[비유동자산]	1,125,237	1,108,617	16,620	1.5%
· 장기계약자산	3,532	3,426	106	3.1%
· 장기금융자산	6	6	-	-
· 기타포괄손익-공정가치금융자산	14,543	16,446	△1,903	△11.6%
· 당기손익-공정가치금융자산	15,138	15,167	△29	△0.2%
· 대여금및수취채권	29,645	23,370	6,275	26.9%
· 공동기업투자주식	2,460	2,468	△8	△0.3%
· 투자부동산	22,007	22,007	-	-
· 유형자산	474,713	478,305	△3,592	△0.8%
· 무형자산	405,722	419,918	△14,196	△3.4%
· 사용권자산	46,063	49,664	△3,601	△7.3%
· 장기선급비용	71,772	62,734	9,038	14.4%
· 순확정급여자산	38,314	12,329	25,985	210.8%
· 이연법인세자산	1,322	2,777	△1,455	△52.4%
자산총계	2,075,659	1,972,973	102,686	5.2%
[유동부채]	444,738	417,273	27,465	6.6%
[비유동부채]	107,932	112,804	△4,872	△4.3%
부채총계	552,670	530,077	22,593	4.3%
[지배기업의 소유지분]	1,522,966	1,442,871	80,095	5.6%
· 자본금	19,000	19,000	-	-
· 주식발행초과금	192,914	192,914	-	-
· 이익잉여금	1,460,752	1,378,587	82,165	6.0%
· 기타자본항목	△149,700	△147,630	△2,070	1.4%
[비지배지분]	23	25	△2	△8.0%
자본총계	1,522,989	1,442,896	80,093	5.6%

※ 제46기, 제45기 연결재무제표는 한국채택국제회계기준 (K-IFRS)에 따라 작성되었습니다.

※ 기업회계기준서 제1001호 "재무제표 표시" 를 적용하여 매출에서 매출원가 및 판매비와 관리비를

차감하여 영업이익을 산출하여 연결재무제표를 작성하였습니다.

※ 당사는 최상위 지배기업이므로, 타 법인의 연결실체에 포함되지 않습니다.

※ 당사는 국내 3개, 해외 3개, 총 6개의 종속기업을 보유하고 있으며, 당사 종속기업 중 상장된 기업은

없습니다. (SOCM LLC는 청산되어 연결에 포함된 회사에서 제외하였습니다.)

※ 제46기의 연결재무정보는 2023년 3월 16일에 개최될 정기주주총회 승인전 금액을 기준으로 작성하였으며, 향후 정기주주총회에서 재무제표 승인관련 안건이 부결되거나 수정이 발생한 경우

정정보고서를 통해 그 내용 및 사유 등을 반영할 예정입니다.

2022년말 현재 총 자산은 전년 대비 1,027억 증가한 2조 757억원으로 5.2% 증가하였습니다.

유동자산은 현금성자산 등의 증가 영향으로 10.0% 증가하였고, 비유동자산은 전년대비 1.5% 증가하였습니다.

총 부채는 전년 대비 226억원(4.3%) 증가한 5,527억원입니다.

총 자본은 영업활동으로 발생한 이익잉여금 등의 증가로 전년 대비 801억원(5.6%) 증가한 1조 5,230억원입니다.

2) 영업실적

(1) 영업실적

(단위 : 백만원)

구 분	제 46 기	제 45 기	증감	증감율
매출액	2,467,960	2,312,489	155,471	6.7%
매출원가	1,876,918	1,756,970	119,948	6.8%
매출총이익	591,042	555,519	35,523	6.4%
판매비와관리비	386,903	375,854	11,049	2.9%
영업이익	204,139	179,665	24,474	13.6%
기타영업외수익	9,819	10,532	△713	△6.8%
기타영업외비용	23,819	23,265	554	2.4%
금융수익	12,492	4,968	7,524	151.4%
금융비용	1,871	1,157	714	61.7%
법인세비용차감전순이익	200,760	170,743	30,017	17.6%
법인세비용	49,729	41,752	7,977	19.1%
당기순이익	151,031	128,991	22,040	17.1%

※ 제46기, 제45기 연결재무제표는 한국채택국제회계기준 (K-IFRS)에 따라 작성되었습니다.

※ 기업회계기준서 제1001호 "재무제표 표시" 를 적용하여 매출에서 매출원가 및 판매비와 관리비를

차감하여 영업이익을 산출하여 연결재무제표를 작성하였습니다.

※ 당사는 최상위 지배기업이므로, 타 법인의 연결실체에 포함되지 않습니다.

※ 당사는 국내 3개, 해외 3개, 총 6개의 종속기업을 보유하고 있으며, 당사 종속기업 중 상장된 기업은

없습니다. (SOCM LLC는 청산되어 연결에 포함된 회사에서 제외하였습니다.)

※ 제46기의 연결재무정보는 2023년 3월 16일에 개최될 정기주주총회 승인전 금액을 기준으로 작성하였으며, 향후 정기주주총회에서 재무제표 승인관련 안건이 부결되거나 수정이 발생한 경우 정정보고서를 통해 그 내용 및 사유 등을 반영할 예정입니다.

당사는 2022년 연결기준 매출액 2조 4,680억원, 영업이익 2,041억원,

당기순이익 1,510억원을 기록하였습니다.

2022년 매출액의 경우, 시큐리티 서비스는 시스템보안 및 아파트 시장 고객 증가 영향으로, 인프라 서비스는 건물관리부문 사업장 확대, 통합SI 국내외 대형프로젝트 수주에 따른 SI 프로젝트 확대 및 통합보안 부문의 관리사이트 증가에 따른 매출 증가 등의 영향으로 전년 대비 6.7% 성장하였습니다. 영업이익은 매출 증가에 따른 이익확대, 원가절감 및 수익성 제고 노력 지속 영향으로 13.6% 증가하였으며, 당기순이익은 전년대비 17.1% 증가하였습니다.

(2) 부문별 매출

(기준일 : 2022.12.31)

(단위 : 백만원)

사업부문	매출유형	품목	제46기	제45기	증감	증감율
시큐리티 서비스	보안용역 및 상품	시스템보안 서비스, 정보보안, IoT보안 등	1,131,945	1,076,321	55,624	5.2%
		보안상품	108,039	108,935	△896	△0.8%
	기타	부문 내 내부거래 제거 등	△14,724	△13,898	△826	5.9%
	부문 계		1,225,260	1,171,358	53,902	4.6%
인프라 서비스	건물관리용역	부동산 서비스	689,341	653,355	35,986	5.5%
	보안용역 및 상품	통합보안	457,661	433,303	24,358	5.6%
		보안SI	263,710	218,098	45,612	20.9%
	기타	부문 내 내부거래 제거 등	△182,093	△178,767	△3,326	1.9%
부문 계		1,228,619	1,125,989	102,630	9.1%	
기 타	기 타	임대, 교육 등	14,081	15,142	△1,061	△7.0%
총 계			2,467,960	2,312,489	155,471	6.7%

※ SOCM LLC는 청산되어 제외하였습니다.

주요 부문별 매출액을 살펴보면, 시큐리티 서비스 사업은 1조 2,252억원으로 전년 1조 1,713억원 대비 4.6% 증가하였습니다. 이 중 시스템보안/정보보안/IoT 보안 부문 매출액은 1조 1,320억원으로 전년 1조 763억원 대비 5.2% 증가하였습니다.

이는 시스템보안 및 아파트 시장·정보보안 고객 등 가입자수 증가세 지속에 따른 결과입니다.

인프라서비스, 건물관리 부문 매출액은 6,893억원으로 외부수주 확대를 위한 공격적 영업활동 지속, 재계약 등 단가인상 완료로 전년 6,534억원 대비 5.5% 증가하였습니다. 보안SI 부문 매출액은 2,637억원으로 국내외 프로젝트 증가 확대 영향으로 전년 2,181억원 대비 20.9% 증가하였고, 통합보안 부문 매출액도 투입인력 증가 등 관리사이트 확대와 재계약 인상분 매출반영 영향 등으로 전년 4,333억원 대비 5.6% 증가한 4,577억원을 달성하였습니다.

3) 주요 경영지표

(단위:%)

구 분	산 식	제 46기	제 45기	증감
유동비율	유동자산/유동부채×100	213.7	207.1	6.6
부채비율	부채총계/자기자본×100	36.3	36.7	△0.4

매출액영업이익율	영업이익/매출액×100	8.3	7.8	0.5
매출액순이익율	당기순이익/매출액×100	6.1	5.6	0.5
자기자본순이익율	당기순이익/{(기초자기자본+기말자기자본)/2}×100	10.2	9.1	1.1
자산회전율	매출액/{(기초총자산+기말총자산)/2}	1.2	1.2	-

4. 유동성 및 자금조달과 지출

2022년 기말의 현금성 자산(현금 및 현금 등가물, 단기금융상품, 장기금융상품)은 전년 말 2,189억원 대비 200억원 증가한 2,389억원이며, 유동비율은 전년말 207.1% 대비 6.6%p 증가한 213.7%입니다.

참고로 아래 도표는 회사의 최근 2개 사업연도 현금흐름에 관한 정보를 기재한 것입니다.

(단위:백만원)

구 분	제46기	제45기	증감
기초 현금 및 현금성 자산	218,900	213,173	5,727
영업활동으로 인한 현금흐름(①)	277,448	333,299	△55,851
투자활동으로 인한 현금흐름(②)	△151,571	△223,397	71,826
재무활동으로 인한 현금흐름(③)	△105,351	△105,407	56
현금흐름의 외화환산차이(④)	△570	1,232	△1,802
현금의 증가(감소) (⑤=①+②+③+④)	19,956	5,727	14,229
기말 현금 및 현금성 자산	238,856	218,900	19,956

5. 부외거래

당사의 부외거래는 'Ⅲ. 재무에 관한 사항'의 '3. 연결재무제표 주석' 및 '5. 재무제표 주석'의 '우발채무와 약정사항'을 참조하시기 바랍니다.

6. 그 밖에 투자 의사결정에 필요한 사항

연결회사는 한국채택국제회계기준을 2011년도부터 도입하였습니다.

한국채택국제회계기준의 도입이 회사의 내부상태 및 경영성과에 미치는 영향은 Ⅲ. 재무에 관한 사항을 참조하시기 바랍니다.

그 밖의 환경·종업원 등에 관한 사항, 법규상의 규제에 관한 사항, 파생상품 및 위험관리정책에 관한 사항 등은 특이사항 없습니다.

V. 회계감사인의 감사의견 등

1. 외부감사에 관한 사항

1) 회계감사인의 명칭 및 감사의견

사업연도	감사인	감사의견	강조사항 등	핵심감사사항
제46기(당기)	한영회계법인	적정	해당사항 없음	(연결 및 별도) 건물관리사업부 영업권 손상평가
제45기(전기)	한영회계법인	적정	해당사항 없음	(연결 및 별도) 건물관리사업부 영업권 손상평가
제44기(전전기)	한영회계법인	적정	해당사항 없음	(연결 및 별도) 건물관리사업부 영업권 손상평가

2) 감사용역 체결현황

사업연도	감사인	내 용	감사계약내역		실제수행내역	
			보수	시간	보수	시간
제46기 (당기)	한영회계법인	분·반기 재무제표 검토(연결, 별도) 재무제표 감사(연결, 별도) 내부회계관리제도 감사	450백만원	5,200H	450백만원	4,321H
제45기 (전기)	한영회계법인	분·반기 재무제표 검토(연결, 별도) 재무제표 감사(연결, 별도) 내부회계관리제도 감사	420백만원	5,200H	420백만원	5,063H
제44기 (전전기)	한영회계법인	분·반기 재무제표 검토(연결, 별도) 재무제표 감사(연결, 별도) 내부회계관리제도 감사	410백만원	5,827H	410백만원	5,827H

※ 제44기의 감사계약시간은 실제수행내역을 기재하였습니다.

※ 제46기 감사계약내역의 시간은 감사 용역 계약 시점의 감사보수 및 추정 감사 시간이며, 실제수행내역은 공시서류작성기준일이 속하는 사업연도의 개시일부터 공시서류제출일(2023.3.7)까지의 감사 수행시간 및 지급된 감사 보수입니다.

(제46기 일정)

구 분	일 정
제46기 1분기	검 토 2022.04.06~2022.05.15
제46기 반기	검 토 2022.07.07~2022.08.16
제46기 3분기	검 토 2022.10.11~2022.11.14
시스템 및 자동 내부통제 감사	2022.07.18~2023.03.07
내부회계관리제도 감사	2022.06.13~2023.03.07
재무제표 기말감사	2023.01.23~2023.03.07

※ 상기일정은 별도·연결 재무제표 검토에 대한 일정입니다.

3) 회계감사인과의 비감사용역 계약체결 현황

사업연도	계약체결일	용역내용	용역수행기간	용역보수	비고
제46기(당기)	2022.05.04	세무자문	2022.05 ~ 2022.05	5,000,000	-
제45기(전기)	-	-	-	-	-
제44기(전전기)	-	-	-	-	-

4) 내부감사기구와 회계감사인의 주요 논의 결과

구분	일자	참석자	방식	주요 논의 내용
1	2022.03.02	회사측 : 감사 1인 감사인측 : 업무수행이사 등 3인	서면회의	2021 회계연도 대상 감사인의 독립성, 핵심감사사항을 포함한 재무제표 감사결과 및 내부회계관리제도 감사결과 등
2	2022.04.29	회사측 : 감사 1인 감사인측 : 업무수행이사 등 3인	대면회의	2022 회계연도 감사 때 내부회계관리제도 감사계획 및 일정 2022 1분기 검토 진행경과
3	2022.07.29	회사측 : 감사 1인 감사인측 : 업무수행이사 등 3인	대면회의	반기검토 진행경과 및 주요 검토사항
4	2022.10.18	회사측 : 감사 1인 감사인측 : 업무수행이사 등 3인	서면회의	감사인의 책임 및 독립성, 핵심감사항목 선정 및 감사계획
5	2022.10.28	회사측 : 감사 1인 감사인측 : 업무수행이사 등 3인	대면회의	3분기 검토 진행경과 및 주요 검토사항
6	2023.01.31	회사측 : 감사 1인 감사인측 : 업무수행이사 등 3인	대면회의	기말 재무제표 및 내부회계관리제도 감사 진행경과
7	2023.03.02	회사측 : 감사 1인 감사인측 : 업무수행이사 등 3인	대면회의	감사인의 독립성, 핵심감사사항을 포함한 재무제표 감사결과 및 내부회계관리제 도 감사결과 등

5) 조정협의회내용 및 재무제표 불일치정보

해당사항 없습니다.

6) 회계감사인의 변경

당사의 종속회사는 제46기(2022년) 3분기말 현재 6개이며,
회사는 한영회계법인과의 계약기간 만료(2019년1월1일~ 2021년12월31일)로
2022년 1월 28일 감사인 선임위원회를 개최하여 한영회계법인(계약기간3년,
2022년 1월 1일~ 2024년 12월 31일)을 재선임하였습니다만,

2022년 11월, 증권선물위원회(금융감독원)으로부터
주기적 지정을 사유로 2023년~2025년 사업연도에 대한 감사인 지정을 받았습니다.
이에 삼일회계법인과 2022년 12월 26일 계약을 체결하였습니다.

2. 내부통제에 관한 사항

1) 내부회계관리제도

당사의 외부감사인은 2022년 12월 31일 현재의 내부회계관리제도에 대하여 감사를 실시하
였습니다. 그 결과, 회사의 내부회계관리제도는 2022년12월 31일 현재 「내부회계관리제도
설계 및 운영 개념체계」에 따라 중요성의 관점에서 효과적으로 설계 및 운영되고 있다는 적

정의견을 표명하였습니다.

[회계감사인의 내부회계관리제도에 대한 감사 및 검토의견]

사업연도	감사인	감사 및 검토의견	지적사항
제46기(당기)	한영회계법인	[감사의견] 회사의 내부회계관리제도는 2022년 12월 31일 현재 「내부회계관리제도 설계 및 운영 개념체계」에 따라 중요성의 관점에서 효과적으로 설계 및 운영되고 있습니다.	해당사항 없음
제45기(전기)	한영회계법인	[감사의견] 회사의 내부회계관리제도는 2021년 12월 31일 현재 「내부회계관리제도 설계 및 운영 개념체계」에 따라 중요성의 관점에서 효과적으로 설계 및 운영되고 있습니다.	해당사항 없음
제44기(전전기)	한영회계법인	[감사의견] 회사의 내부회계관리제도는 2021년 12월 31일 현재 「내부회계관리제도 설계 및 운영 개념체계」에 따라 중요성의 관점에서 효과적으로 설계 및 운영되고 있습니다.	해당사항 없음

- 2) 내부통제구조의 평가
- 해당사항 없음

VI. 이사회 등 회사의 기관에 관한 사항

1. 이사회에 관한 사항

1) 이사회 구성 개요

- (1) 2022년 12월 31일 및 사업보고서 제출일 현재 당사의 이사회는 사내이사 4인, 기타비상무이사 2인, 사외이사 2인으로 총 8인의 이사로 구성되어 있으며 이사회 의장은 원활한 이사회 운영을 위하여 대표이사 사장이 겸직하고 있습니다.
- (2) 이사회 내에는 경영위원회(2012년 7월 27일 이사회 결의), 보상위원회(2014년 10월 23일 이사회 결의), 내부거래위원회(2015년 4월 23일 이사회 결의) ESG위원회(2022년 3월 17일 이사회 결의)를 설치하여 운영 중입니다.
- (3) 이사의 주요 이력 및 담당업무는 『Ⅷ.임원 및 직원 등에 관한 사항』을 참고하시기 바랍니다

2) 사외이사 및 그 변동현황

2022년도 개최된 제45기 정기주주총회에서 선임/해임/중도퇴임한 사외이사는 아래와 같습니다.

(단위 : 명)

이사의 수	사외이사 수	사외이사 변동현황		
		선임	해임	중도퇴임
8	2	1	-	1

※ 2022년도 개최된 제45기 정기주주총회('22.3.17)에서 김영걸 사외이사가 사임하였고, 이만우 사외이사를 신규선임 하였습니다.

※ 이사는 총 8명으로 사내이사 4명, 기타비상무이사 2명, 사외이사 2명으로 구성되어 있습니다.

3) 중요의결사항 등

공시서류작성기준일이 속하는 사업연도의 개시일부터 공시서류작성기준일까지의 이사회 중요의결사항 및 사외이사 활동 내역은 다음과 같습니다.

회차	개최일자	의안내용	가결 여부	이사의 성명											
				남궁범 (출석률 :100%)	노희찬 (출석률 :100%)	모리야 키요시 (출석률 :100%)	권영기 (출석률 :100%)	박준성 (출석률 :100%)	사토 사다히로 (출석률 :86%)	나카다 타카시 (출석률 :100%)	김영걸 (출석률 :100%)	이재훈 (출석률 :100%)	이만우 (출석률 :100%)		
1차	2022.01.28	1. 제45기 재무제표 및 영업보고서 승인의 건 2. 2022년 안전 및 보건에 관한 계획 수립의 건 ※ 보고사항 ① 준법 교육 및 정경 활동 보고	가결	해당사항 없음 (‘22.3.17 선임)	찬성	찬성	찬성	찬성	찬성	찬성	찬성	찬성	찬성	찬성	해당사항 없음 (‘22.3.17 선임)
			가결		찬성	찬성	찬성	찬성	찬성	찬성	찬성	찬성	찬성		
2차	2022.02.24	1. 제45기 정기주주총회 소집 및	가결		찬성	찬성	찬성	찬성	찬성	찬성	찬성	찬성	찬성	찬성	

		목적사항 결정의 건 * 보고사항 ① 내부회계관리제도 운영실태 보고 ② 내부회계관리제도 운영실태 평가보고													
3차	2022.03.17	1. 이사회 의장 선임의 건 2. 대표이사 선임의 건 3. 이사 보수한도 집행 위임의 건 4. ESG 위원회 설치, 규정 제정 및 위원 선임의 건 5. 이사회 내 위원회 위원 선임의 건	가결 가결 가결 가결 가결	찬성 찬성 찬성 찬성 찬성	해당사항	찬성 찬성 찬성 찬성 찬성	찬성 찬성 찬성 찬성 찬성	찬성 찬성 찬성 찬성 찬성	찬성 찬성 찬성 찬성 찬성	찬성 찬성 찬성 찬성 찬성	해당사항	찬성 찬성 찬성 찬성 찬성	찬성 찬성 찬성 찬성 찬성		
4차	2022.04.28	1. 기술지원 재계약의 건 2. 특수관계인과의 상품·용역 거래 변경 승인의 건 3. 내부거래위원회 규정 개정의 건 4. 내부회계 관리규정 개정의 건 5. 해외 지정 이전의 건 * 보고사항 ① 2022년 1분기 경영실적	가결 가결 가결 가결 가결	찬성 찬성 찬성 찬성 찬성		찬성 찬성 찬성 찬성 찬성	찬성 찬성 찬성 찬성 찬성	찬성 찬성 찬성 찬성 찬성	찬성 찬성 찬성 찬성 찬성	찬성 찬성 찬성 찬성 찬성		찬성 찬성 찬성 찬성 찬성	찬성 찬성 찬성 찬성 찬성	찬성 찬성 찬성 찬성 찬성	
5차	2022.07.28	1. 특수관계인과의 퇴직연금 불입 승인의 건 2. 대회 후원금 집행 승인의 건 (삼성 청년 SW아카데미) * 보고사항 ① 2022년 상반기 경영실적	가결 가결	찬성 찬성		없음 (‘22.3.17 사임)	찬성 찬성	찬성 찬성	찬성 찬성	찬성 찬성		찬성 찬성	없음 (‘22.3.17 사임)	찬성 찬성	찬성 찬성
6차	2022.10.28	1. 특수관계인과의 상품·용역 거래 승인의 건 2. 주요주주 등과의 거래한도 승인의 건 3. 특수관계인과의 퇴직연금 불입 승인의 건 4. 서울상공회의소 특별회비 납부 승인의 건 * 보고사항 ① 2022년 3분기 경영실적	가결 가결 가결 가결	찬성 찬성 찬성 찬성		찬성 찬성 찬성 찬성	찬성 찬성 찬성 찬성	찬성 찬성 찬성 찬성	찬성 찬성 찬성 찬성	찬성 찬성 찬성 찬성		찬성 찬성 찬성 찬성	찬성 찬성 찬성 찬성	찬성 찬성 찬성 찬성	찬성 찬성 찬성 찬성
7차	2022.11.22	1. 특수관계인과의 부동산 거래 변경 승인의 건	가결	찬성		찬성 찬성	찬성 찬성	찬성 찬성	불참 찬성	찬성 찬성		찬성 찬성	찬성 찬성	찬성 찬성	찬성 찬성

* 2022년도 개최된 제45기 정기주주총회 ('22.3.17)에서 노희찬 사내이사와 김영걸 사외이사가 사임하였고, 남궁범 사내
이사와

이만우 사외이사를 신규선임 하였습니다.

4) 이사회내 위원회

(1) 이사회내 위원회 구성 현황

(기준일 : 2022.12.31)

위원회명	구 성	소속 이사명	설치목적 및 권한사항	비 고
경영위원회	사내이사 3명 (위원장, 위원)	남궁범 위원장 권영기 위 원 박준성 위 원	<input type="checkbox"/> 설치목적 : 신속하고 원활한 경영 의사결정을 하기 위함 <input type="checkbox"/> 권한사항 ① 경영위원회의 위원은 이사회의 결의로 2인 이상 5인 이하의 상임·사내이사로 한다. ② 경영위원회는 이사회의 규정 및 결의에 따라 그 업무를 수행하며, 이사회가 위임한 사안에 대하여 심의하고 의결한다. ③ 경영위원회에 부의할 사항 : 회사의 중요 경영사항 중 이사회가 위임한 사항 및 기타 중요한 경영사항	-
보상위원회	사외이사 1명 (위원장) 사내이사 2명 (위원)	이재훈 위원장 권영기 위 원 박준성 위 원	<input type="checkbox"/> 설치목적 : 이사보수 결정과정의 객관성, 투명성 확보를 제고하기 위함 <input type="checkbox"/> 권한사항 ① 보상위원회는 1인 이상의 사외이사를 포함하여 3인의 이사로 구성하며 위원장은 사외이사가 역임한다. ② 보상위원회는 주주총회에 제출할 등기이사 보수한도 및 등기이사에 대한 보상체계, 기타 이사회에서 위임한 사항을 심의, 의결한다.	-
내부거래위원회	사외이사 2명 (위원장, 위원) 사내이사 1명 (위원)	이재훈 위원장 이만우 위 원 박준성 위 원	<input type="checkbox"/> 설치목적 : 계열사간 내부거래에 대한 회사의 내부통제를 강화하고 부당지원 행위에 대한 감독의 효율성을 높이기 위함 <input type="checkbox"/> 권한사항 ① 내부거래위원회는 1인 이상의 사외이사를 포함하여 3인의 이사로 구성하며 위원장은 사외이사가 역임한다. ② 특수관계인을 상대로 하거나 특수관계인을 위해 중요한 거래라고 판단될 경우 위원회에 상정하여 해당 내부거래를 심사 및 승인한다.	-
ESG위원회	사외이사 2명 (위원장, 위원) 사내이사 1명 (위원)	이재훈 위원장 이만우 위 원 박준성 위 원	<input type="checkbox"/> 설치목적 : 회사의 지속가능경영(ESG) 관련 제반 업무집행 및 그와 관련된 사안에 대하여 의사결정을 하기 위함 <input type="checkbox"/> 권한사항 ① 위원회는 이사회 규정 및 결의에 따라 그 업무를 수행하며, 이사회가 위임한 사안에 대하여 심의하고 의결한다. ② 위원회는 회사의 지속가능경영(ESG) 관련 제반 업무집행에 대하여 관리·감독할 수 있다. ③ 위원회는 법령 및 정관상에 규정된 이사회 의결사항을 제외한 회사 지속가능경영(ESG) 관련 제반 업무집행 및 그와 관련된 사안에 대하여 의사결정권을 갖는다.	-

※ 2022년 3월 17일 남궁범 사내이사가 경영위원회 위원장으로 선임되었습니다.

※ 2022년 3월 17일 이재훈 사외이사가 보상위원회 위원장, 내부거래위원회 위원장 및 ESG위원회 위원장으로 선임되었습니다.

※ 2022년 3월 17일 이만우 사외이사가 내부거래위원회, ESG위원회 위원으로 선임되었습니다.

(2) 이사회내 위원회 활동내용

공시서류작성기준일이 속하는 사업연도의 개시일부터 공시서류작성기준일까지의 이사회내 위원회 활동내용은 다음과 같습니다.

① 경영위원회

위원회명	개최일자	의안내용	가결여부	이사의 성명			
				노희찬 (출석률:100%)	남궁범 (출석률:100%)	박준성 (출석률:100%)	권영기 (출석률:100%)
경영위원회	2022.01.24	1. 5기 장기성과 인센티브 3차년도 지급의 건	가결	찬성	해당사항없음 (‘22.3.17 선임)	찬성	찬성
경영위원회	2022.04.04	1. 은행 여신한도 재약정의 건	가결	해당사항없음 (22.3.17 사임)	찬성	찬성	찬성
경영위원회	2022.12.15	1. 사우디타다올 계약이행보증서 연장을 위한 외화지급보증(기한) 약정 변경의 건	가결		찬성	찬성	찬성
		2. 2023년 경영계획(안) 승인의 건	가결		찬성	찬성	찬성

※ 2022년 3월 17일 남궁범 사내이사가 경영위원회 위원장으로 신규선임되었습니다.

② 보상위원회

위원회명	개최일자	의안내용	가결여부	이사의 성명			
				김영걸 (출석률:100%)	이재훈 (출석률:-)	권영기 (출석률:100%)	박준성 (출석률:100%)
보상위원회	2022.02.24	1. 2022년 등기이사 개별연봉 승인의 건	가결	찬성	해당사항없음	찬성	찬성
		2. 2022년 등기이사 및 감사 보수한도 심의의 건	가결	찬성	(‘22.3.17 선임)	찬성	찬성

※ 2022년 3월 17일 이재훈 사외이사가 보상위원회 위원장으로 신규선임 되었습니다.

③ 내부거래위원회

위원회명	개최일자	의안내용	가결여부	이사의 성명		
				이재훈 (출석률:100%)	이만우 (출석률:100%)	박준성 (출석률:100%)
내부거래위원회	2022.03.17	1. 내부거래위원회 위원장 선임의 건	가결	찬성	찬성	찬성
내부거래위원회	2022.04.28	1. 특수관계인과의 상품·용역거래 변경 심의의 건	가결	찬성	찬성	찬성
내부거래위원회	2022.07.28	1. 특수관계인과의 퇴직연금 불입 심의의 건	가결	찬성	찬성	찬성
내부거래위원회	2022.10.28	1. 특수관계인과의 상품·용역거래 심의의 건	가결	찬성	찬성	찬성
		2. 특수관계인과의 퇴직연금 불입 심의의 건	가결	찬성	찬성	찬성
내부거래위원회	2022.11.22	1. 특수관계인과의 부동산 거래 변경 심의의 건	가결	찬성	찬성	찬성

※ 2022년 3월 17일 이재훈 사외이사가 내부거래위원회 위원장으로, 이만우 사외이사가 내부거래위원회 위원으로 신규선임 되었습니다.

④ ESG위원회

위원회명	개최일자	의안내용	가결여부	이사의 성명		
				이재훈 (출석률:100%)	이만우 (출석률:100%)	박준성 (출석률:100%)
ESG위원회	2022.03.17	1. ESG위원회 위원장 선임의 건	가결	찬성	찬성	찬성
ESG위원회	2022.04.28	※ 보고사항 ① 지속가능경영보고서 발간계획 보고의 건	-	-	-	-

※ 2022년 3월 17일 이재훈 사외이사가 ESG위원장으로, 이만우 사외이사과 박준성 사내이사가 ESG위원회 위원으로 신규선임 되었습니다.

다.

5) 이사의 독립성

당사는 이사회를 통하여 이사 후보를 선정하며 주주총회의 승인을 거쳐 이사를 선임하고 있습니다. 그리고 당사는 자산총액 2조원 미만 상장회사로서 사외이사후보추천위원회를 설치하고 있지 않으며, 사외이사는 주주총회에서 경영전반의 지식과 경험이 풍부한 전문가로서 상법 등 제반 법규에 결격이 없는 자를 선임하고 있습니다.

당사의 이사회는 이사회 규정에 따라 법령 또는 정관에 정해진 사항, 주주총회에서 위임받은 사항, 회사 경영의 기본방침 및 업무집행에 관한 중요사항을 의결합니다.

이사회는 이사 전원으로 구성하고, 이사회 의장은 이사회 결의로써 선임하며 당사는 대표이사 사장이 의장을 맡습니다.

구분	성명	임기	연임여부 (횟수)	추천인	선임배경	활동분야	회사와의 주된 거래	최대주주 또는 주요주주와의 관계
사내이사 (대표이사 사장)	남궁범	2022.03.17~ 2025.03.16	-	이사회	삼성전자에서 재무전문가로서 역량을 발휘하여 건설한 성장을 이끌었고 수년간의 폭넓은 사업 경험과 전문적 경영 노하우를 바탕으로 에스원을 최고의 종합 안심 솔루션 기업으로 도약시킬 것으로 판단	전사 총괄 이사회 의장 경영위원회 위원장	해당사항 없음	주요주주의 계열회사 임원 (발행회사의 임원)
사내이사 (대표이사 부사장)	모리야 키요시	2020.03.24~ 2023.03.23	-	이사회	SECOM CO., LTD. 의 영업부서에서 장기간 근무하며 영업과 보안업에 대한 다양한 경험을 보유하고 있으며, 이를 바탕으로 SECOM CO., LTD. 과 당사간의 협력을 통한 새로운 영업의 기회를 창출할 것으로 판단	전사 총괄	해당사항 없음	최대주주의 직원
사내이사	권영기	2020.03.19~ 2023.03.18	-	이사회	건물관리 및 보안업에 대한 풍부한 경험과 역량을 바탕으로 사업 경쟁력 강화 및 회사 경영에 큰 기여를 할 것으로 판단	경영지원실장 경영위원회 위원 보상위원회 위원	해당사항 없음	주요주주의 계열회사 임원 (발행회사의 임원)
사내이사	박준성	2017.03.24~ 2023.03.23	연임 (1회)	이사회	사업현안에 대한 통찰력이 뛰어나고 풍부한 재무, 관리 경험을 토대로 경영지원총괄책임자로서 회사 이익창출에 기여할 것으로 판단	경영위원회 위원 보상위원회 위원 내부거래위원회 위원 ESG위원회 위원	해당사항 없음	주요주주의 계열회사 임원 (발행회사의 임원)
사외이사	이재훈	2021.03.18 ~ 2024.03.17	-	이사회	산업정책/전략 분야에서 전문성을 보유하고 있으며, 차세대 성장동력 육성, 기술사업화, 건강한 기업생태계 조성 등의 정부정책을 주도해 왔음. 이를 바탕으로 급변하는 글로벌 경쟁환경에서 당사사업방향과 중장기 전략 수립 등 각종 사업 현안에 대한 의사결정에 기여할 것으로 판단	보상위원회 위원장 내부거래위원회 위원장 ESG위원회 위원장	해당사항 없음	주요주주의 계열회사 사외이사 (발행회사의 사외이사)

사외이사	이만우	2022.03.17 ~ 2025.03.16	-	이사회	한국공인회계사, 미국공인회계사 자격을 보유하고 있으며 고려대학교 경영대학 교수로서 많은 후학을 양성하였고 한국 IR협의회 자문위원장을 역임하며 재무회계분야의 전문성을 바탕으로 기업의 건전성 재고에 기여한바 있음. 이러한 노하우를 바탕으로 에스원의 성장과 발전에 기여할 것으로 판단	내부거래위원회 위원 ESG위원회 위원	해당사항 없음	주요주주의 계열회사 사외이사 (발행회사의 사외이사)
기타 비상무이사	사토 사다히로	2017.03.24~ 2023.03.23	연임 (1회)	이사회	은행 재직 시 해외지점에서 근무하며 국제적인 식견을 갖추었고 現 SECOM CO., LTD. 그룹국 제사업 본부장으로서 당사와의 협력체계를 공고히 할 것으로 판단	기타비상무이사	해당사항 없음	최대주주의 임원
기타 비상무이사	나카다 타카시	2019.03.21~ 2025.03.20	연임 (1회)	이사회	SECOM CO., LTD. 기획부서에서 장기간 근무하며 보안업에 대한 폭넓은 지식, 경험을 기반으로 그 노하우를 발휘하여 당사 사업에 큰 기여를 할 것으로 판단	기타비상무이사	해당사항 없음	최대주주의 임원

※ 상기 등기이사 현황은 2022년 12월 31일 기준이며, 임기는 등기이사로 선임된 일자입니다.

6) 사외이사의 전문성

회사 내 지원조직은 사외이사가 이사회 내에서 전문적인 직무수행이 가능하도록 보조하고 있습니다. 이사회 개최 전 해당 안건 내용을 충분히 검토할 수 있도록 사전에 자료를 제공하고 필요시 별도 설명을 하고 있습니다.

(1) 사외이사 지원조직 현황

부서(팀)명	직원수(명)	직위(근속연수/지원업무 담당 기간)	주요 활동내역
총무그룹	3	수석 1명 (27년10개월/ 1년) 책임 1명 (9년10개월/ 3년 6개월) 대리 1명(12년/ 9개월)	- 이사회 및 위원회 운영 - 경영정보 제공 및 안건 검토 지원 - 사외이사 교육 및 기타 활동 지원

(2) 사외이사 교육실시 현황

교육일자	교육실시주체	참석 사외이사	불참시 사유	주요 교육내용
2022.03.17	내부교육 (인사팀)	이만우	-	- 신임 사외이사 교육, 회사소개 및 주요 현안
2022.05.25	한국IR협의회	이만우	-	- ESG표준 및 규제화 동향과 기업의 대응전략
2022.07.14	감사위원회포럼	이만우	-	- 기업의 리스크 관리를 위한 내부통제의 중요성
2022.10.27	상장회사협의회	이만우	-	- 제228차 상장회사감사회 조찬강 연 ·감사의 권한과 법적 책임

2. 감사제도에 관한 사항

1) 감사에 관한 사항

당사는 자산총액 2조원 미만 기업으로서 2022년 12월 31일 및 사업보고서 제출일 현재 감사위원회를 설치하고 있지 않으며, 주주총회에서 선임된 상근감사 1명과 비상근감사 1명이 감사 업무를 수행하고 있습니다. 감사는 이사회에 참석하여 독립적으로 이사의 업무를 감독하며 제반업무와 관련하여 관련 장부 및 관계 서류의 제출을 해당부서에 요구할 수 있습니다. 또한, 필요시 회사로부터 영업에 관한 사항을 보고 받을 수 있으며, 적절한 방법으로 경영정보를 열람할 수 있습니다.

- 감사 인적사항

성명	사외이사 여부	경력	회계·재무전문가 관련		
			해당 여부	전문가 유형	관련 경력
김윤환	-	1997년 연세대학교 행정학 석사 2009년 서울벤처대학원대학교 경영학 박사 2010년 인천지방경찰청장 2013년 경찰공제회 사업관리이사 2016년 에스원 상근감사	-	-	-
이시다 쇼자부로	-	1969년 중앙대학 법률학부 졸업 2015년 도쿄 전력 강제 기소 사건 검찰관의 직무를 행할 지정 변호사 2020년 에스원 비상근감사 現) 이시다 법률 사무소 변호사 現) 제2도쿄 변호사회 중재 위원	-	-	-

2) 감사의 주요 활동내역

회차	개최일자	의안내용	가결 여부	감사의 성명	
				김윤환 (출석률 : 100%)	이시다 쇼자부로 (출석률 : 100%)
1차	2022.01.28	1. 제45기 재무제표 및 영업보고서 승인의 건 2. 2022년 안전 및 보건에 관한 계획 수립의 건 ※ 보고사항 ① 준법 교육 및 점검 활동 보고	-	-	-
2차	2022.02.24	1. 제45기 정기주주총회 소집 및 목적사항 결정의 건 ※ 보고사항 ① 내부회계관리제도 운영실태 보고 ② 내부회계관리제도 운영실태 평가보고	-	-	-

3차	2022.03.17	1. 이사회 의장 선임의 건 2. 대표이사 선임의 건 3. 이사 보수한도 집행 위임의 건 4. ESG 위원회 설치, 규정 제정 및 위원 선임의 건 5. 이사회 내 위원회 위원 선임의 건	-	-	-
4차	2022.04.28	1. 기술지원 재계약의 건 2. 특수관계인과의 상품·용역거래 변경 승인의 건 3. 내부거래위원회 규정 개정의 건 4. 내부회계 관리규정 개정의 건 5. 해외 지점 이전의 건 ※ 보고사항 ① 2022년 1분기 경영실적	-	-	-
5차	2022.07.28	1. 특수관계인과의 퇴직연금 불입 승인의 건 2. 대회 후원금 집행 승인의 건(삼성 청년 SW아카데미) ※ 보고사항 ① 2022년 상반기 경영실적	-	-	-
6차	2022.10.28	1. 특수관계인과의 상품·용역거래 승인의 건 2. 주요주주 등과의 거래한도 승인의 건 3. 특수관계인과의 퇴직연금 불입 승인의 건 4. 서울상공회의소 특별회비 납부 승인의 건 ※ 보고사항 ① 2022년 3분기 경영실적	-	-	-
7차	2022.11.22	1. 특수관계인과의 부동산 거래 변경 승인의 건	-	-	-

※ 감사로서 이사회에 참석하였습니다.

3) 감사 교육실시 현황

당사는 감사의 전문적 직무수행 등을 위해 교육을 시행하고 있습니다.

교육일자	교육실시주체	주요 교육내용
2022.02.21	상장회사감사회	부정행위의 효과적 적발을 위한 감사의 주요 점검사항
2022.04.19	사단법인 감사위원회포럼	국내지속가능성 공시기준의 방향 등
2022.04.25	상장회사감사회	ESG정보공시 의무화에 따른 감사의 역할
2022.05.26	상장회사감사회	감사의 효율적 직무수행 방안
2022.07.14	(사)감사위원회 포럼	기업의 리스크 관리와 내부통제
2022.09.14	(사)감사위원회 포럼	감사의 ESG 대응 현황 및 제언
2022.10.27	상장회사감사회	감사의 권한과 법적 책임
2022.11.11	상장회사감사회	연결내부회계관리제도 감사시행과 대응
2022.11.30	(사)감사위원회 포럼	기업지속가능성 발전을 위한 감사의 역할 제고 방안

4) 감사 지원조직 현황

부서(팀)명	직원수(명)	직위(근속연수)	주요 활동내역
감사지원T/F	1	수석 1명(2년 1개월)	- 내부 감사 및 상근감사 직무수행 지원 등
재무그룹	4	수석 1명(14년 2개월) 책임 2명(평균 8년11개월) 사원 1명(4년)	- 회계감사 운영 및 재무 보고 - 외부감사인과의 업무협의 지원 등

※ 근속연수는 지원업무 담당 기간 기준입니다.

5) 준법지원인에 관한 사항

(1) 준법지원인 개요

당사는 자산총액 5천억원 이상인 상장회사로서, 상법 제542조의 13에 따라 준법통제기준을 마련하고 그 준수에 관한 업무 담당자로서 준법지원인을 선임하고 있습니다.

준법지원인은 준법 교육·훈련 프로그램 및 준법통제기준 준수 여부 점검에 관한 계획을 수립·시행하고, 그 결과를 이사회에 보고하는 등 당사의 준법통제업무를 실무적으로 통괄하며, 당사는 준법지원인의 인사상·업무상 독립성을 보장하는 동시에 준법지원인의 지원조직으로 준법경영팀을 설치 및 운영하고 있습니다.

(2) 준법지원인의 인적사항

성명	성별	출생년월	주요경력	자격요건 충족여부	선임일
소택영	남	1978.03	- 사법연수원 36기(사시 46회) - 포스코 법무실 - GS칼텍스 법무팀 - 에스원 준법경영팀장, 준법지원인	변호사	- 최초선임: 2015.07.23 - 재선임 : 2018.05.10 2021.04.28

※ 2021년 4월 28일 개최된 이사회에서 준법지원인 재선임을 결의하였으며, 2021년 7월 23일부터 3년으로 임기가 기산됩니다.

(3) 준법지원인의 주요 활동 내역 및 그 처리결과

점검일시	주요점검내용	처리결과
2022.01 ~ 2022.03	하도급법상 서면발급 및 서면 보존의무 준수 여부 점검	전반적으로 양호 (일부 개선 필요사항은 법규, 사내규정 등에 따라 보완)
2022.03 2022.09	전 임직원 및 해외근무자 자가점검표 작성, 제출 통한 컴플라이언스 준수 여부 점검	
2022.03 ~ 2022.05 2022.09 ~ 2022.10	공정거래 관련 법령, 사업수행 관련 법령(공정거래법, 하도급법, 대리점법, 개인정보보호법, 표시광고법, 경비업법, 정보통신공사업법, 산업안전보건법 등) 및 사내 규정/프로세스의 준수 여부 등 점검 진행중	
2022.08 ~ 2022.09	당사와 거래 중인 대리점 대상 거래실태 파악을 위한 서면조사 실시	

※ 2022년 12월말 기준이며, 정기 준법교육 및 점검 활동은 연간 계획에 따라 각 반기별로 진행됩니다.

다.

준법지원인 등 지원조직 현황

부서(팀)명	직원수(명)	직위(근속연수)	주요 활동내역
준법경영팀	10	변호사 4명(평균 5년 2개월) 변리사 1명(13년 5개월) 책임 5명(평균 6년)	- 준법통제시스템 구축 및 운영 - 준법 교육 프로그램 운영 - 모니터링(점검) 및 시정조치 - 준법문화 정착을 위한 활동전개 - 사규 제·개정 검토 - 계약서 검토 및 법률자문 - 소송업무 등

※ 근속연수는 지원업무 담당 기간 기준입니다.

3. 주주총회 등에 관한 사항

1) 투표제도 현황

당사는 2022년 12월 31일 현재 집중투표제와 서면투표제를 도입하지 않았으며, 의결권 행사에 있어 주주의 편의를 제고하기 위하여 「상법」 제368조의4(전자적 방법에 의한 의결권의 행사)에 의거하여 2021년 2월 24일 이사회에서 전자투표제를 도입을 결의하였습니다. 이에 따라 2021년 3월 18일에 개최한 제44기 정기주주총회부터 전자투표제를 시행하고 있습니다.

(기준일 : 2022.12.31)

투표제도 종류	집중투표제	서면투표제	전자투표제
도입여부	배제	미도입	도입
실시여부	-	-	제45기(2021년도) 정기주주총회

※ 당사는 제 44기 정기주주총회부터 주주총회에 직접 참석하지 않고도 의결권을 행사하실 수 있도록 전자투표제도(상법 제 368조의4)를 도입하였습니다.

자세한 사항은 전자공시시스템(<http://dart.fss.or.kr>)의 의결권 대리행사 권유 참고서류 공시를 참고하시기 바랍니다.

2) 소수주주권 행사

당사는 공시대상기간 중 해당사항이 없습니다.

3) 경영지배권에 관한 경쟁

당사는 공시대상기간 중 해당사항이 없습니다.

4) 의결권 현황

2022년말 현재 당사의 보통주 발행주식총수는 37,999,178주이며, 발행주식 중 회사가 보유하고 있는 자기주식은 4,188,939주입니다. 동 주식수와 기타 법률에 의하여 의결권 행사가 제한된 주식수를 제외할 경우 의결권 행사 가능한 주식수는 30,185,264주입니다. 상세내역은 다음과 같습니다.

(기준일 : 2022.12.31)

(단위 : 주)

구 분	주식의 종류	주식수	비고
발행주식총수(A)	보통주	37,999,178	-
	우선주	-	-
의결권없는 주식수(B)	보통주	4,188,939	-
	우선주	-	-
정관에 의하여 의결권 행사가 배제된 주식수(C)	보통주	-	-
	우선주	-	-
기타 법률에 의하여 의결권 행사가 제한된 주식수(D)	보통주	3,624,975	[독점규제 및 공정거래에 관한 법률상의 제한] 삼성생명: 2,030,476 삼성화재: 367,933 삼성증권: 501,506 삼성카드: 725,060
	우선주	-	-
의결권이 부활된 주식수(E)	보통주	-	-
	우선주	-	-
의결권을 행사할 수 있는 주식수 (F = A - B - C - D + E)	보통주	30,185,264	-
	우선주	-	-

※ 다만, '기타 법률에 의하여 의결권 행사가 제한된 주식수(D)' 에서 「독점규제 및 공정거래에 관한 법률」

상의 제한 주식수(3,624,975주) 중 일부는 임원의 선임 또는 해임 및 정관변경 등과 관련하여 의결권 행사가 가능합니다.

5) 주식사무

정관상 신주인수권의 내용	<p>1) 회사의 주주는 신주발행에 있어서 그가 소유한 주식수에 비례하여 신주의 배정을 받을 권리를 가진다. 그러나 주주가 신주인수권을 포기 또는 상실하거나 신주배정에서 단주가 발생하는 경우에 그 처리방법은 이사회 결의로 정한다.</p> <p>2) 이사회는 제1항의 규정에도 불구하고 다음 각호의 경우에 이사회 결의로 주주외의 자에게 신주를 배정할 수 있다.</p> <ol style="list-style-type: none"> 1. 자본시장과 금융투자업에 관한 법률의 규정에 의하여 신주를 모집하거나 인수인에게 인수하게 하는 경우 2. 자본시장과 금융투자업에 관한 법률의 규정에 의하여 우리사주조합에게 신주를 배정하는 경우 3. 해외증권발행규정에 의하여 주식예탁증서 발행에 따라 신주를 발행하는 경우(2019.03.21 삭제) 4. 제10조의2에 의하여 주식매수선택권의 행사로 인해 신주를 발행하는 경우
------------------	--

결산일	12월 31일	정기주주총회	사업연도 종료 후 3월 이내
주주명부 폐쇄기준일 (폐쇄시기)	12월 31일 (매년 1월 1일부터 1월 31일까지)		
명의개서대리인	KEB 하나은행 증권대행부(서울시 영등포구 국제금융로 72)		
주주의 특전	해당사항 없음	공고게재신문	http://www.s1.co.kr (예비적공고방법:중앙일보)

※ 2019년 9월 16일 시행된 「주식·사채 등의 전자등록에 관한 법률」에 따라 주권 및
 신주인수권증서에 표시되어야 할 권리가 의무적으로 전자등록됨에 따라 '주권의 종류'를
 기재하지 않습니다.

※ 2019년 3월 21일 정기주주총회를 통해 주권의 종류 삭제 등 정관의 일부 내용이 변경되었습니다

기타 자세한 사항은 2019년 3월 6일 공시한 당사의 주주총회 소집공고를 참고하시기 바랍니다.

6) 주주총회 의사록 요약

주총일자	안건	결의내용	비고
제46기 정기주주총회 (2023.3.16 예정)	<ul style="list-style-type: none"> - 제1호 의안: 제46기(2022.1.1 ~ 2022.12.31) 재무제표(이익잉여금처분계산서포함) 및 연결재무제표 승인의 건 - 제2호 의안: 이사 선임의 건 <ul style="list-style-type: none"> · 제2-1호: 사내이사 모리야 키요시 선임의 건 · 제2-2호: 사내이사 권영기 선임의 건 · 제2-3호: 기타비상무이사 사토 사다히로 선임의 건 - 제3호 의안: 비상근감사 이시다 쇼자부로 선임의 건 - 제4호 의안: 이사 보수한도 승인의 건 - 제5호 의안: 감사 보수한도 승인의 건 	-	

<p>제45기 정기주주총회 (2022.3.17)</p>	<p>- 제1호 의안: 제45기(2021.1.1 ~ 2021.12.31) 재무제표(이익잉여금처분계산서포함) 및 연결재무제표 승인의 건</p> <p>- 제2호 의안: 이사 선임의 건 · 제2-1호: 사외이사 이만우 선임의 건 · 제2-2호: 사내이사 남궁범 선임의 건 · 제2-3호: 기타비상무이사 나카다타카시 선임의 건</p> <p>- 제3호 의안: 상근감사 김윤환 선임의 건</p> <p>- 제4호 의안: 이사 보수한도 승인의 건</p> <p>- 제5호 의안: 감사 보수한도 승인의 건</p>	<p>- 원안대로 통과</p> <p>- 원안대로 통과</p> <p>- 원안대로 통과</p> <p>- 원안대로 통과 (한도 130억원)</p> <p>- 원안대로 통과 (한도 5억원)</p>	
<p>제44기 정기주주총회 (2021.3.18)</p>	<p>- 제1호 의안 : 제44기(2020.1.1 ~ 2020.12.31) 재무제표 (이익잉여금처분계산서포함) 및 연결재무제표 승인의 건</p> <p>- 제2호 의안: 사외이사 선임의 건</p> <p>- 제3호 의안: 이사 보수한도 승인의 건</p> <p>- 제4호 의안: 감사 보수한도 승인의 건</p>	<p>- 원안대로 통과</p> <p>- 원안대로 통과 · 신임 : 이재훈 사외이사</p> <p>- 원안대로 통과(한도 130억원)</p> <p>- 원안대로 통과(한도 5억원)</p>	-
<p>제43기 정기주주총회 (2020.3.19)</p>	<p>- 제1호 의안 : 제43기(2019.1.1 ~ 2019.12.31) 재무제표 (이익잉여금처분계산서포함) 및 연결재무제표 승인의 건</p> <p>- 제2호 의안 : 이사 선임의 건</p> <p>- 제3호 의안 : 감사 선임의 건</p> <p>- 제4호 의안 : 이사 보수한도 승인의 건</p> <p>- 제5호 의안 : 감사 보수한도 승인의 건</p>	<p>- 원안대로 통과</p> <p>- 원안대로 통과 · 신임 : 노희찬 사내이사 모리야 키요시 사내이사 권영기 사내이사 · 중임 : 박준성 사내이사 사토 사다히로 기타비상무이사</p> <p>- 원안대로 통과 · 신임 : 이시다 쇼자부로 비상근감사</p> <p>- 원안대로 통과(한도 130억원)</p> <p>- 원안대로 통과(한도 5억원)</p>	-

※ 당사는 공시대상기간 중 임시주주총회를 개최하지 않았습니다.

※ 제46기 정기주주총회 의사록 요약은 향후 정기주주총회에서 부결되거나 수정이 발생한 경우 정정보고서를 통해 그 내용 및 사유 등을 반영할 예정입니다.

VII. 주주에 관한 사항

1. 최대주주 및 특수관계인의 주식소유 현황

(기준일 : 2022.12.31)

(단위 : 주, %)

성명	관계	주식의 종류	소유주식수 및 지분율				비고
			기 초		기 말		
			주식수	지분율	주식수	지분율	
SECOM CO., LTD.	본인	보통주	9,747,383	25.65	9,747,383	25.65	-
계		보통주	9,747,383	25.65	9,747,383	25.65	-
		우선주	-	-	-	-	-

1) 최대주주의 주요경력 및 개요

(1) 최대주주(법인 또는 단체)의 기본정보

명칭	출자자수 (명)	대표이사 (대표조합원)		업무집행자 (업무집행조합원)		최대주주 (최대출자자)	
		성명	지분(%)	성명	지분(%)	성명	지분(%)
SECOM CO., LTD.	21,739	Ichiro Ozeki	0.1382	-	-	The Master Trust Bank of Japan, Ltd. (Trust Account)	23.83
		Yasuo Nakayama	0.0030	-	-		

※ 상기 출자자수 및 대표이사 지분율, 최대주주 지분율은 2022년 3월 31일 명부폐쇄일 기준입니다

상기 지분율은 자사주를 제외한 주식수를 기준으로 산정되었습니다.

※ SECOM CO., LTD.의 대표이사는 Ichiro Ozeki, Yasuo Nakayama 2명입니다.

※ SECOM CO., LTD.의 최대주주는 The Master Trust Bank of Japan, Ltd.의 신탁구좌입니다.

(2) 법인 또는 단체의 대표이사, 업무집행자, 최대주주의 변동내역

변동일	대표이사 (대표조합원)		업무집행자 (업무집행조합원)		최대주주 (최대출자자)	
	성명	지분(%)	성명	지분(%)	성명	지분(%)
2018.03.31	Yasuo Nakayama	0.0020	-	-	The Master Trust Bank of Japan, Ltd. (Trust Account)	12.63
2018.09.30	-	-	-	-	The Master Trust Bank of Japan, Ltd. (Trust Account)	13.05
2019.03.31	Ichiro Ozeki	0.1376	-	-	The Master Trust Bank of Japan, Ltd. (Trust Account)	14.41
2019.03.31	Yasuo Nakayama	0.0022	-	-	-	-
2019.09.30	-	-	-	-	The Master Trust Bank of Japan, Ltd. (Trust Account)	14.65

2020.03.31	Ichiro Ozeki	0.1377	-	-	The Master Trust Bank of Japan,Ltd. (Trust Account)	15.23
2020.03.31	Yasuo Nakayama	0.0024	-	-	-	-
2020.09.30	-	-	-	-	The Master Trust Bank of Japan,Ltd. (Trust Account)	16.41
2021.03.31	Ichiro Ozeki	0.1379	-	-	The Master Trust Bank of Japan,Ltd. (Trust Account)	16.53
2021.03.31	Yasuo Nakayama	0.0027	-	-	-	-
2021.09.30	-	-	-	-	The Master Trust Bank of Japan,Ltd. (Trust Account)	20.80
2022.03.31	Ichiro Ozeki	0.1382	-	-	The Master Trust Bank of Japan,Ltd. (Trust Account)	23.83
2022.03.31	Yasuo Nakayama	0.0030	-	-	-	-
2022.09.30	-	-	-	-	The Master Trust Bank of Japan,Ltd. (Trust Account)	23.14

※ 최초 지분율은 2018년 3월 31일 기준이며 이후 장내매수 등으로 지분율이 변동하였습니다.

※ 상기 지분율은 자사주를 제외한 주식수를 기준으로 산정되었습니다.

(3) 최대주주(법인 또는 단체)의 최근 결산기 재무현황

(단위 : 백만원)

구 분	
법인 또는 단체의 명칭	SECOM CO., LTD.
자산총계	19,456
부채총계	6,463
자본총계	12,993
매출액	7,943
영업이익	1,000
당기순이익	779

※ 상기 재무현황은 2022년 12월 31일 기준(2022년 4월 1일~2022년 12월 31일)이며 단위는 억엔입니다.

(4) 사업현황 등 회사 경영 안정성에 영향을 미칠 수 있는 주요 내용

- SECOM 주식회사는 일본에서 경비업을 주 사업으로 하는 회사로 1962년 7월 7일 "일본경비보장"이라는 상호로 설립되었으며, 1983년 12월에 상호를 "SECOM 주식회사"로 변경하였습니다.
- 1969년 6월 일본 첫 온라인시큐리티시스템 "SP알람"을 시작하였으며, 1981년 1월 일본 첫 가정용안전시스템 "My알람(현재의 세콤 홈시큐리티)"을 출시하였습니다. 1983년 8월 시큐리티사업에 이어 정보관련사업에 진출하였고, 1991년 6월에는 의료관련사업, 1998년 9월에는 손해보험사업, 1999년 8월에는 지리정보서비스사업, 2000년 6월에는 부동산사업, 2006년 12월에는 방재사업에 진출하여 현재 세콤그룹에서는 7개의 사업분야로 18개국에서 다양한 안전·안심

서비스를 제공하고 있습니다.

2015년 12월부터는 부지내 차량·사람 등을 감지하고 자율적으로 추적할 수 있는 감시로봇 "세콤 드론" 서비스를 개시하였습니다.

- SECOM 주식회사는 1974년 6월 도쿄증권거래소 시장 제2부, 1978년 5월 도쿄증권거래소 시장 제1부, 1986년 6월 오사카증권거래소 시장 제1부에 각각 주권을 상장하였습니다.

2) 최대주주의 최대주주(법인 또는 단체)의 개요

(1) 최대주주의 최대주주(법인 또는 단체)의 기본정보

명 칭	출자자수 (명)	대표이사 (대표조합원)		업무집행자 (업무집행조합원)		최대주주 (최대출자자)	
		성명	지분(%)	성명	지분(%)	성명	지분(%)
The Master Trust Bank of Japan, Ltd. (Trust Account)	4	Toshikazu Mukohara	-	-	-	Mitsubishi UFJ Trust & Banking Corporation	46.5
		-	-	-	-		
		-	-	-	-	-	-

※ 당사의 최대주주인 SECOM CO., LTD.의 최대주주는 The Master Trust Bank of Japan, Ltd. 의 신탁구좌이며, The Master Trust Bank of Japan, Ltd. 는 자산관리전문은행으로 위탁된 자산의 관리 업무를 수행하고 있습니다. 상기 대표이사 및 최대주주 정보는 The Master Trust Bank of Japan, Ltd.의 홈페이지 게시 정보를 기재하였습니다.

(2) 최대주주의 최대주주(법인 또는 단체)의 최근 결산기 재무현황

(단위 : 백만원)

구 분	
법인 또는 단체의 명칭	The Master Trust Bank of Japan, Ltd.
자산총계	4,025,365
부채총계	3,999,534
자본총계	25,831
매출액	29,664
영업이익	626
당기순이익	431

※ 상기 재무현황은 2022년 9월 30일 기준 (2022년 4월 1일~2022년 9월 30일)이며 단위는 백만엔입니다.

※ 당사의 최대주주인 SECOM CO., LTD.의 최대주주는 The Master Trust Bank of Japan, Ltd. 의 신탁구좌이며,

The Master Trust Bank of Japan, Ltd. 는 자산관리전문은행으로 위탁된 자산의 관리 업무를 수행하고 있습니다.

상기 재무정보는 The Master Trust Bank of Japan, Ltd.의 홈페이지 게시 정보를 기재하였습니다.

2. 최대주주 변동 내역

- 당사는 최근 3년간 최대주주가 변경된 사실이 없습니다.

3. 주식 소유현황

(기준일 : 2022.12.31)

(단위 : 주)

구분	주주명	소유주식수	지분율(%)	비고
5% 이상 주주	SECOM CO., LTD.	9,747,383	25.65	-
	삼성SDI	4,190,681	11.03	-
	국민연금	2,651,349	6.98	-
	삼성생명보험(주)	2,030,476	5.34	-
우리사주조합		-	-	-

※ 5% 이상 주주의 소유주식수는 최근 주주명부 폐쇄일인 2022년 12월 31일자 기준이며
공시서류제출일 현재 주식 소유현황과 차이가 발생할 수 있습니다.

※ 지분율은 보통주 발행주식총수 37,999,178주 기준입니다.

※ 삼성생명보험(주) 내역에는 고객 특별계정 주식 32,265주(2022년 12월 31일 기준)가 미포함되었습니다.

4. 소액주주 현황

(기준일 : 2022.12.31)

(단위 : 주)

구분	주주			소유주식			비고
	소액 주주수	전체 주주수	비율 (%)	소액 주식수	총발행 주식수	비율 (%)	
소액주주	12,781	12,792	99.91	13,381,348	37,999,178	35.21	-

※ 소액주주현황은 최근 주주명부 폐쇄일인 2022년 12월 31일자 기준입니다.

※ 상기 소액주주수 및 소유주식은 총발행주식 기준이며, 총발행주식수 37,999,178주에서
의결권 없는 주식(자사주) 4,188,939주를 제외한 33,810,239주 기준
소액주주수는 12,779명(99.9%), 소액주식수는 12,675,158주(37.5%) 입니다.

5. 주가 및 주식거래 실적

(단위 : 원, 주)

종류		'22.12월	'22.11월	'22.10월	'22년 9월	'22년 8월	'22년 7월	
보통주	주가	최고	64,600	66,600	62,400	57,900	65,400	
		최저	59,300	60,500	54,700	55,400	62,700	
		평균	62,738	63,882	58,216	56,430	63,686	
	거래량	최고(일)	73,300	102,999	179,605	132,552	112,192	80,922
		최저(일)	21,582	25,946	46,339	33,602	30,153	17,330
		월간	1,019,060	1,118,349	1,478,740	1,422,033	1,171,660	823,228

VIII. 임원 및 직원 등에 관한 사항

1. 임원 및 직원 등의 현황

1) 임원 현황

(기준일 : 2022.12.31)

(단위 : 주)

성명	성별	출생년월	직위	등기임원 여부	상근 여부	담당 업무	주요경력	소유주식수		최대주 주와의 관계	재직기간	임기 만료일
								의결권 있는 주 식	의결권 없는 주 식			
남궁범	남	1964.01	대표 이사 사장	사내이사	상근	전사 총괄	1989년 고려대 경영학 졸업 2007년 삼성전자 경기그룹(본사) 담당임원 2009년 삼성전자 경기그룹 그룹장 2013년 삼성전자 재경팀(본사) 팀장 2022년 에스원 대표이사 사장	-	-	-	2021.12.07~	2025.03.16
모리아 키요시	남	1964.08	대표 이사 부사장	사내이사	상근	전사 총괄	1988년 가쿠슈인대학 법학부 졸업 1992년 Golden Gate Univ. MBA 석사 졸업 2015년 SECOM YAMANASHI CO.,LTD. 대표이사 사장 2018년 SECOM CO., LTD. 큐슈본부 영업부장 겸임 JR KYUSHU SECOM INC. 임원 2020년 SECOM CO., LTD. 그룹국제사업본부 기획관리부 담당부장 2020년 에스원 대표이사 부사장	-	-	직원	2020.03.19~	2023.03.23
권영기	남	1966.07	부사장	사내이사	상근	경영 지원 실장	1988년 서울대 경영학과 졸업 1990년 서울대 경영학과 석사 졸업 2002년 Emory Univ. MBA 석사 졸업 2014년 삼성SDI 지원팀장(전무) 2015년 SE지원팀장 2017년 BE사업부장 2018년 SE사업부장 2020년 시큐리티서비스 사업부장 2021년 인프라서비스 사업부장 2022년 경영지원실장	-	-	-	2015.12.07~	2023.03.18
박준성	남	1963.10	부사장	사내이사	상근	고문	1988년 연세대 경영학과 졸업 2012년 에버랜드 FC사업부 지원팀장 2013년 삼성웰스토리 지원팀장 2014년 에스원 빌딩솔루션사업부장 2017년 에스원 경영지원실장	-	-	-	2013.12.05~	2023.03.23

사토 사다 히로	남	1960.08	기타 비상무 이사	기타비상 무이사	비상근	-	1984년 와세다대학 정치경제학부 졸업 2013년 SECOM CO., LTD. 국제사업본부 영업부 장 2015년 에스원 비상근감사 2016년 SECOM CO., LTD. 국제사업본부장, 집행 임원 2017년 에스원 기타비상무이사 現) SECOM CO., LTD. 그룹국제사업 본부장	-	-	임원	2017.03.24~	2023.03.23
나카다 타카시	남	1966.04	기타 비상무 이사	기타비상 무이사	비상근	-	1991년 츠쿠바대학 대학원 이공학연구과 졸업 1995년 SECOM CO., LTD. 본사 기획실 2016년 SECOM CO., LTD. 본사 종합기획부 부장 2019년 에스원 기타비상무이사 現) SECOM CO., LTD. 그룹국제사업 부분부장	-	-	임원	2019.03.21~	2025.03.20
이재훈	남	1955.09	사외 이사	사외이사	비상근	사외 이사	1978년 서울대학교 경제학과 졸업 2002년 성균관대학교 행정학 박사 2006년 산업자원부 산업정책본부장 2007년 산업자원부 제2차관 2008년 지식경제부 제2차관 2014년 제6대 한국산업기술대 총장 2021년 에스원 사외이사 現) S-Oil(주) 사외이사	-	-	-	2021.03.18~	2024.03.17
이만우	남	1954.11	사외 이사	사외이사	비상근	사외 이사	1977년 고려대학교 경영학 학사 1984년 시라큐스대학교대학원 회계학 석사 1987년 미국 조지아대학교대학원 경영학(회계) 박사 1980년 한국공인회계사 1987년 미국공인회계사 1988년 고려대학교 경영대학 교수 1994년 기획재정부 세제발전심의위원회 위원 2006년 한국세무학회 회장 2006년, 2010년 국민경제자문위원회 위원 2006년 KBS 객원해설위원 2007년 한국회계학회 회장 2013년 한국IR협의회 IR자문위원회 위원장 2020년 고려대학교 경영대학 명예교수	-	-	-	2022.03.17~	2025.03.16
김윤환	남	1953.11	상근 감사	감사	상근	감사	1997년 연세대학교 행정학 석사 2009년 서울벤처대학원대학교 경영학 박사 2010년 인천지방경찰청장 2013년 경찰공제회 사업관리이사 2016년 에스원 상근감사	-	-	-	2016.03.11~	2025.03.16
이시다 소자 부로	남	1946.08	비상근 감사	감사	비상근	감사	1969년 중앙대학 법률학부 졸업 2015년 도쿄 전력 강제 기소 사건 검찰관의 직무를 행할 지정 변호사 2020년 에스원 비상근감사 現) 이시다 법률 사무소 변호사 現) 제2도쿄 변호사회 중재 위원	-	-	-	2020.03.19~	2023.03.18

박채영	남	1967.03	부사장	미등기	상근	인프라 서비스 사업부장	1991년 동아대 무역학과 졸업 2013년 세콤지원팀장 2015년 경영지원팀장 2017년 경기사업팀장 2021년 전략영업본부장 2022년 인프라서비스사업부장	-	-	-	2013.12.05~	-
정창문	남	1965.03	부사장	미등기	상근	시큐리티 서비스 사업부장	1990년 전북대 심리학과 졸업 2015년 안전품질팀장 2016년 전략사업팀장 2018년 SE지원팀장 2020년 전략영업본부장 2021년 경기사업팀장 2022년 시큐리티서비스사업부장	-	-	-	2012.12.07~	-
이규해	남	1969.02	부사장	미등기	상근	서비스 본부장	1991년 경남대 전자공학과 졸업 2014년 TS사업팀장 2015년 강남사업팀장 2018년 BE사업2팀장 2020년 BE운영1팀장 2021년 마케팅본부장 2022년 서비스본부장	-	-	-	2014.12.04~	-
문남수	남	1971.10	부사장	미등기	상근	R&D 센터장	1996년 서울대 전자공학과 졸업 1998년 서울대 전자공학과 석사 졸업 2002년 동경대 전자공학과 박사 졸업 2015년 FM금융서비스사업팀장 2017년 BE사업2팀장 2018년 SND사업팀장 2020년 비전추진실장 2021년 R&D센터장	-	-	-	2015.12.04~	-
박현양	남	1967.01	부사장	미등기	상근	마케팅 본부장	1994년 경남대 전기공학과 졸업 2016년 강북사업팀장 2017년 B2B사업팀장 2020년 SP마케팅1팀장 2021년 SI마케팅1팀장 2022년 마케팅본부장	-	-	-	2017.05.29~	-
조영식	남	1967.03	부사장	미등기	상근	전략영업 본부장	1992년 고려대 경영학과 졸업 2015년 SP지원팀장 2017년 강북사업팀장 2020년 SE지원팀장 2020년 시큐리티사업지원팀장 2022년 전략영업본부장	-	-	-	2017.12.21~	-
박상흠	남	1968.02	상무	미등기	상근	경기 사업팀장	1986년 김해고 졸업 2016년 경남사업팀장 2018년 부울사업팀장 2020년 강남사업팀장 2021년 서울사업팀장 2022년 경기사업팀장	-	-	-	2017.05.29~	-

소재승	남	1967.08	상무	미등기	상근	SI사업 1팀장	1990년 전북대 전산통계학과 졸업 2015년 기술지원센터(TSC)장 2017년 IoT사업팀장 2021년 인프라R&D팀장 2022년 SI사업1팀장	-	-	-	2017.12.21~	-
진길수	남	1971.02	상무	미등기	상근	인사팀장	1996년 강원대 공법학과 졸업 2016년 강원사업팀장 2017년 경인사업팀장 2020년 인사팀장	-	-	-	2017.12.21~	-
정해균	남	1970.03	상무	미등기	상근	품질팀장	1992년 공사 전자공학과 졸업 2010년 고려대 전자컴퓨터학과 석사 졸업 2015년 디바이스개발팀장 2020년 기술지원센터(TSC)장 2020년 기술지원팀장 2021년 시큐리티R&D팀장 2022년 품질팀장	-	-	-	2018.12.10~	-
최상호	남	1967.01	상무	미등기	상근	엔지니어 링 팀장	1988년 단국대 전기공학과 졸업 2015년 SI시공그룹장 2016년 SI시공2그룹장 2017년 엔지니어링팀장	-	-	-	2018.12.10~	-
정민용	남	1971.11	상무	미등기	상근	정보보호 센터장	1995년 홍익대 산업공학과 졸업 2015년 삼성SDS 보안전략그룹장 2017년 삼성SDS 보안전략파트장 2019년 정보보호센터장	-	-	-	2019.12.30~	-
사광호	남	1970.12	상무	미등기	상근	기획팀장	1994년 고려대 심리학과 졸업 2015년 상품기획팀장 2017년 강원사업팀장 2020년 강북사업팀장 2020년 기획팀장	-	-	-	2020.01.21~	-
이동성	남	1974.03	상무	미등기	상근	연구팀장	1996년 서울대 기계설계학과 졸업 1998년 서울대 기계설계학과 석사 졸업 2004년 서울대 기계공학과 박사 졸업 2015년 솔루션지원그룹장 2017년 알고리즘개발그룹장 2017년 솔루션개발팀장 2020년 연구팀장	-	-	-	2020.01.21~	-
이민정	여	1969.12	상무	미등기	상근	SI사업 2팀장	1994년 New York University 심리학과 졸업 1997년 New York University 심리학과 석사 졸업 2017년 영등포지사장 2018년 글로벌사업팀장 2020년 SP마케팅2팀장 2021년 SI마케팅2팀장 2022년 SI사업2팀장	-	-	-	2020.01.21~	-

강형식	남	1971.06	상무	미등기	상근	시큐리티 사업기획 팀장	1994년 서울시립대 전자공학과 졸업 1996년 서울시립대 전자공학과 석사 졸업 2006년 SUNY Stony Brook University MBA 석사 졸업 2018년 상품기획팀장 2020년 강북사업팀장 2021년 시큐리티사업기획팀장	-	-	-	2020.12.04~	-
김경산	남	1970.01	상무	미등기	상근	부동산 사업팀장	1992년 한양대 건축공학과 졸업 2000년 Columbia Univ. 건축설계 석사 졸업 2011년 Columbia Univ. 부동산학 석사 졸업 2018년 BE마케팅그룹장 2020년 BE마케팅팀장 2021년 부동산마케팅팀장 2022년 부동산사업팀장	-	-	-	2020.12.04~	-
송대곤	남	1970.04	상무	미등기	상근	감사팀장	1996년 동아대 회계학과 졸업 2016년 인재개발원 부원장 2018년 경북사업팀장 2020년 부울사업팀장 2021년 감사팀장	-	-	-	2020.12.04~	-
김석주	남	1971.03	상무	미등기	상근	시큐리티 사업지원 팀장	1997년 경성대 경제학과 졸업 2015년 SE영업지원그룹장 2016년 신문화그룹장 2020년 인사지원그룹장 2021년 시큐리티사업운영팀장 2022년 시큐리티사업지원팀장	-	-	-	2021.12.09 ~	-
유태상	남	1971.07	상무	미등기	상근	안전보건 센터장	2002년 한밭대 전자공학과 졸업 2018년 강남그룹장 2018년 자산운영그룹장 2020년 자산운영1그룹장 2021년 안전환경센터장 2022년 안전보건센터장	-	-	-	2021.12.09 ~	-
정우석	남	1972.03	상무	미등기	상근	TS사업 팀장	1995년 성균관대 산업공학과 졸업 2015년 인사그룹장 2018년 사내벤처 APOLLO 대표 2020년 신사업팀장 2020년 인프라사업기획팀장 2022년 TS사업팀장	57	-	-	2021.12.09 ~	-
김병수	남	1972.07	상무	미등기	상근	인프라 사업지원 팀장	1996년 장안실전 회계학과 졸업 2014년 빌딩솔루션지원그룹장 2015년 BE영업지원그룹장 2017년 BE지원그룹장 2020년 인프라사업지원팀장	-	-	-	2022.12.12 ~	-
김송범	남	1974.01	상무	미등기	상근	경영지원 팀장	1996년 중앙대 경제학과 졸업 2016년 서울대 MBA 석사 졸업 2015년 전략기획그룹장 2018년 경영지원그룹장 2021년 경영지원팀장	-	-	-	2022.12.12 ~	-

소택영	남	1978.03	상무	미등기	상근	준법경영 2013년 준법경영팀 선임변호사 팀장 2016년 준법경영팀장(수석변호사) 2022년 준법경영팀장(임원)	-	-	-	2022.12.12 ~	-
전진권	남	1972.05	상무	미등기	상근	서울사업 1991년 전라고 졸업 2015년 전주지사장 팀장 2018년 호남전략영업그룹장 2021년 호남사업팀장 2022년 서울사업팀장	20	-	-	2022.12.12 ~	-
한부석	남	1973.09	상무	미등기	상근	시큐리티 1996년 경희대 산업공학과 졸업 안전운영 2021년 TS운영그룹장 팀장 2022년 시큐리티안전운영팀장	-	-	-	2022.12.12 ~	-

※ 2022년 3월 17일 개최된 제45기 정기주주총회에서 남궁범 대표이사, 이만우 사외이사가 신규 선임되고,

나카다 타카시 기타비상무이사, 김윤환 감사가 재선임되었습니다.

※ 임원 소유주식수는 2022년 12월 31일 기준이며, 이후 변동 현황은 전자공시시스템(<http://dart.fss.or.kr>)의 '임원·주요주주 특정증권 등 소유 상황 보고서'를

참고하시기 바랍니다.

※ 보고기간 종료일(2022년 12월 31일)이후 제출일 현재(2023년 3월 7일)까지 임원의 변동현황은 없습니다.

※ 상기 재직기간은 임원으로 선임된 일자입니다.

2) 등기임원 선임 후보자 및 해임 대상자 현황

(기준일 : 2022.12.31)

구분	성명	성별	출생년월	사외이사 후보자 해당여부	주요경력	선·해임 예정일	최대주주와의 관계
선임	모리야 키요시	남	1964.08	해당없음	1988년 가쿠슈인대학 법학부 졸업 1992년 Golden Gate Univ. MBA 석사 졸업 2015년 SECOM YAMANASHI CO.,LTD. 대표이사 사장 2018년 SECOM CO., LTD. 큐슈본부 영업부장 겸임 JR KYUSHU SECOM INC. 임원 2020년 SECOM CO., LTD. 그룹국제사업본부 기획관리부 당 당부장 2020년 에스원 대표이사 부사장	2023.03.16	직원
선임	권영기	남	1966.07	해당없음	1988년 서울대 경영학과 졸업 1990년 서울대 경영학과 석사 졸업 2002년 Emory Univ. MBA 석사 졸업 2014년 삼성SDI 지원팀장(전무) 2015년 SE지원팀장 2017년 BE사업부장 2018년 SE사업부장 2020년 시큐리티서비스 사업부장 2021년 인프라서비스 사업부장 2022년 경영지원실장	2023.03.16	-

선임	사토 사다히로	남	1960.08	해당없음	1984년 와세다대학 정치경제학부 졸업 2013년 SECOM CO., LTD. 국제사업본부 영업부장 2015년 에스원 비상근감사 2016년 SECOM CO., LTD. 국제사업본부장, 집행임원 2017년 에스원 기타비상무이사 現) SECOM CO., LTD. 그룹국제사업 본부장, 집행임원	2023.03.16	임원
선임	이시다 쇼자부로	남	1946.08	해당없음	1969년 중앙대학 법률학부 졸업 2015년 도쿄 전력 강제 기소 사건 검찰관의 직무를 행할 지정 변호사 2020년 에스원 비상근감사 現) 이시다 법률 사무소 변호사 現) 제2도쿄 변호사회 중재 위원	2023.03.16	-

※ 보고서 제출일 이후 개최 예정인 2023.3.16 제46기 정기주주총회에서 모리야 키요시 사내이사, 권영기 사내이사, 사토 사다히로 기타비상무이사, 이시다 쇼자부로 비상근감사는 종임될 예정입니다.
향후 정기주주총회에서 부결되거나 수정이 발생한 경우 정정보고서를 통해 그 내용 및 사유 등을 반영할 예정입니다.

3) 임원 겸직 현황

겸직자		겸직회사	
성명	직위	회사명	직위
진길수	상 무	삼성(북경)안방계통 기술유한공사	이 사
		S-1 CORPORATION VIETNAM CO., LTD	이 사
		에스원씨알엠(주)	감 사
김송범	상 무	삼성(북경)안방계통 기술유한공사	이 사
		S-1 CORPORATION VIETNAM CO., LTD	이 사
		(주)휴먼티에스에스	감 사
김병수	상 무	삼성(북경)안방계통 기술유한공사	감 사
		S-1 CORPORATION VIETNAM CO., LTD	감 사
이재훈	사외이사	S-Oil(주)	사외이사

※ 상기 타회사 임원 겸직현황은 사업보고서 작성일(2022년 12월 31일) 기준입니다.

4) 직원 등 현황

(기준일 : 2022.12.31)

(단위 : 백만원)

사업부문	성별	직원						소속 외 근로자			비고		
		직원 수					평 균 근속연수	연간급여 총액	1인평균 급여액	남		여	계
		기간의 정함이 없는 근로자		기간제 근로자		합 계							
		전체	(단시간 근로자)	전체	(단시간 근로자)								
보안시스템서비스	남	4,856	-	277	1	5,133	13.4	-	-	12,146	3,608	15,754	-
보안시스템서비스	여	341	3	6	-	347	13.7	-	-				-
건물관리	남	1,197	-	2	-	1,199	10.1	-	-	-	-	-	

건물관리	여	128	-	10	-	138	8.3	-	-	-
성별합계	남	6,053	-	279	1	6,332	12.8	472,308	74	-
성별합계	여	469	3	16	-	485	12.2	32,452	66	-
합계		6,522	3	295	1	6,817	12.7	504,760	74	-

※ 연간 급여총액은 소득세법 제20조에 따라 관할 세무서에 제출하는 근로소득 지급명세서의 근로소득 기준입니다. (근로소득공제 반영前 금액)

※ 상기 직원수 및 급여 등은 사내이사와 상근감사를 제외한 기준이며 남녀간 동일직급에 대한 비교는 아닙니다.

※ 1인 평균급여액은 2022년 1월~12월 각 월별 평균 급여액의 합계 기준입니다.

5) 미등기임원 보수 현황

(기준일 : 2022.12.31)

(단위 : 백만원)

구분	인원수	연간급여 총액	1인평균 급여액	비고
미등기임원	26	7,313	297	-

※ 연간 급여총액은 소득세법 제20조에 따라 관할 세무서에 제출하는 근로소득 지급명세서의 근로소득 기준입니다.

(근로소득공제 반영前 금액)

2. 임원의 보수 등

<이사·감사 전체의 보수현황>

1) 주주총회 승인금액

(단위 : 백만원)

구분	인원수	주주총회 승인금액	비고
등기이사	6	13,000	-
사외이사	2	-	-
감사	2	500	-

※ 인원수는 2022년 12월말 현재 재직 중인 인원수입니다.

※ 상기 등기이사는 '사내이사' 및 '기타비상무이사'를 의미합니다.

※ 주주총회 승인금액 13,000백만원은 등기이사와 사외이사를 모두 포함한 금액입니다.

2) 보수지급금액

(1) 이사·감사 전체

(단위 : 백만원)

인원수	보수총액	1인당 평균보수액	비고
10	4,534	453	-

※ 인원수는 2022년 12월말 현재 재직 중인 인원수입니다.

※ 보수총액은 당해 사업연도에 신규 선임 또는 퇴임한 이사 중 등기임원 재직에 따라 받은 보수가 5억원 이상인 이사의 미등기임원 재임시 보수 금액을 포함하여 산정하였으며,

「소득세법」 상 소득 금액(제20조 근로소득, 제21조 기타소득, 제22조 퇴직소득)입니다.

- ※ 기업공시서식 작성기준에 따라 타회사로부터 승계하여 지급한 퇴직금은 제외하였습니다.
- ※ 1인당 평균보수액은 보수총액을 인원수로 나누어서 계산하였습니다.

(2) 유형별

(단위 : 백만원)

구분	인원수	보수총액	1인당 평균보수액	비고
등기이사 (사외이사, 감사위원회 위원 제외)	6	4,169	695	-
사외이사 (감사위원회 위원 제외)	2	175	88	-
감사위원회 위원	-	-	-	-
감사	2	190	95	-

- ※ 인원수는 2022년 12월말 현재 재직 중인 인원수입니다.
- ※ 보수총액은 당해 사업연도에 신규 선임 또는 퇴임한 이사 중 등기임원 재직에 따라 받은 보수가 5억원 이상인 이사의 미등기임원 재임시 보수 금액을 포함하여 산정하였으며, 「소득세법」 상 소득 금액(제20조 근로소득, 제21조 기타소득, 제22조 퇴직소득)입니다.
- ※ 기업공시서식 작성기준에 따라 타회사로부터 승계하여 지급한 퇴직금은 제외하였습니다.
- ※ 1인당 평균보수액은 보수총액을 인원수로 나누어서 계산하였습니다.

3) 이사·감사의 보수지급기준

구분	보수지급기준
등기이사 (사외이사, 감사 제외)	보수는 급여, 상여, 기타 근로소득, 퇴직소득으로 구성되어 있으며, 직급, 위임 업무 성격, 위임 업무 수행 결과 등을 고려하여 주주총회에서 승인된 이사보수한도 내에서 집행하고 있습니다.
사외이사	보수는 급여, 기타 근로소득으로 구성되어 있으며, 위임 업무 성격, 위임 업무 수행 결과 등을 고려하여 주주총회에서 승인된 이사보수한도 내에서 집행하고 있습니다.
감사	보수는 급여, 상여, 기타 근로소득, 퇴직소득으로 구성되어 있으며, 직급, 위임 업무 성격, 위임 업무 수행 결과 등을 고려하여 주주총회에서 승인된 감사보수한도 내에서 집행하고 있습니다.

<보수지급금액 5억원 이상인 이사·감사의 개인별 보수현황>

1) 개인별 보수지급금액

(단위 : 백만원)

이름	직위	보수총액	보수총액에 포함되지 않는 보수
남궁범	대표이사	1,180	-
권영기	사내이사	935	-
박준성	사내이사	1,781	-

※ 보수총액은 당해 사업연도에 신규 선임 또는 퇴임한 이사 중 등기임원 재직에 따라 받은 보수가 5억원 이상인 이사의 미등기임원 재임시 보수 금액을 포함하여 산정하였으며, 「소득세법」 상 소득 금액(제20조 근로소득, 제21조 기타소득, 제22조 퇴직소득)입니다.

※ 기업공시서식 작성기준에 따라 타회사로부터 승계하여 지급한 퇴직금은 제외하였습니다.

2) 산정기준 및 방법

(단위 : 백만원)

이름	보수의 종류		총액	산정기준 및 방법
대표이사 남궁범	근로소득	급여	755	·임원처우규정(이사회 결의)에 따라 직급(사장), 위임업무의 성격, 위임업무 수행결과 등을 고려하여 보수를 결정하고 1월부터 2월까지 매월 54백만원, 3월 94백만원, 4월부터 12월까지 매월 62백만원을 지급
		상여	342	·설/추석상여 : 各 月급여 100% 지급 ·목표인센티브 : 부서별 목표 달성도에 따라 대표이사가 결정하며, 月급여의 0 ~ 200% 내에서 年 2회 분할지급 (조직별 성과에 따라 가감지급) ·성과인센티브 : 회사손익목표 초과 시 이익의 30%를 재원으로 대표이사가 결정하며, 기준연봉의 0 ~ 50%내에서 年 1회 지급 (개인별 성과에 따라 가감지급) ※ 전사 계량지표와 관련하여 2022年 전사 매출액 2조 4,680억원, 영업이익 2,041억원을 달성한 점과, 비계량지표 관련하여 경제위기 상황 가운데에도 견실한 매출 성장과 안정적인 이익 달성을 통한 경영 건전성 확보에 기여한 점을 고려하여 상여금 산정
		주식매수선택권 행사이익	-	-
		기타 근로소득	83	·복리후생 : 임원처우규정(이사회 결의)에 따라 처우를 제공
	퇴직소득	-	-	-
	기타소득	-	-	-

(단위 : 백만원)

이름	보수의 종류		총액	산정기준 및 방법
사내이사	근로소득	급여	505	·임원처우규정(이사회 결의)에 따라 직급(부사장),

권영기			위임업무의 성격, 위임업무 수행결과 등을 고려하여 보수를 결정하고 1월부터 12월까지 매월 42백만원을 지급
	상여	413	<ul style="list-style-type: none"> ·설/추석상여 : 各 月급여 100% 지급 ·목표인센티브 : 부서별 목표 달성도에 따라 대표이사가 결정하며, 月급여의 0 ~ 200% 내에서 年 2회 분할지급 (조직별 성과에 따라 가감지급) ·성과인센티브 : 회사손익목표 초과 시 이익의 30%를 재원으로 대표이사가 결정하며, 기준연봉의 0 ~ 50% 내에서 年 1회 지급 (개인별 성과에 따라 가감지급) ·장기성과인센티브 : ROE, 주당수익률, 세전이익률 등을 평가하여 3年 평균연봉을 기초로 주주총회에서 정한 이사보수한도 내에서 산정하여 3年間 분할지급 <p>※ 전사 계량지표와 관련하여 2017年~2019年 사이 ROE 18.5%, 세전이익률 10.1%, 주당수익률 10.5%를 달성하였고, 2022年 인프라서비스사업부 매출액 1조 2,287억원, 영업이익 982억원을 달성한 점과, 비계량지표 관련하여 사업부장으로서는 어려운 경영 환경에서도 견조한 성장을 견인한 점을 고려하여 상여금 산정</p>
	주식매수선택권 행사이익	-	-
	기타 근로소득	17	·복리후생 : 임원처우규정(이사회 결의)에 따라 처우를 제공
	퇴직소득	-	-
	기타소득	-	-

(단위 : 백만원)

이름	보수의 종류	총액	산정기준 및 방법
사내이사 박준성	급여	393	·임원처우규정(이사회 결의)에 따라 직급(부사장), 위임업무의 성격, 위임업무 수행결과 등을 고려하여 보수를 결정하고 1월부터 2월까지 매월 27백만원, 3월 54백만원, 4월부터 12월까지 매월 32백만원을 지급
	근로소득 상여	254	<ul style="list-style-type: none"> ·설/추석상여 : 各 月급여 100% 지급 ·목표인센티브 : 부서별 목표 달성도에 따라 대표이사가 결정하며, 月급여의 0 ~ 200% 내에서 年 2회 분할지급 (조직별 성과에 따라 가감지급) ·성과인센티브 : 회사손익목표 초과 시 이익의 30%를 재원으로 대표이사가 결정하며, 기준연봉의 0 ~ 50% 내에서 年 1회 지급 (개인별 성과에 따라 가감지급)

			·장기성과인센티브 : ROE, 주당수익률, 세전이익률 등을 평가하여 3년 평균연봉을 기초로 주주총회에서 정한 이사보수한도 내에서 산정하여 3年間 분할지급 ※ 전사 계량지표와 관련하여 2017年~2019年 사이 ROE 18.5%, 세전이익률 10.1%, 주당수익률 10.5%를 달성하였고, 2022年 전사 매출액 2조 4,680억원, 영업이익 2,041억원을 달성한 점과, 비계량지표 관련하여 경영지원실장으로서 내실 있는 경영관리로 매출 및 이익 성장에 기여한 점을 고려하여 상여금 산정
	주식매수선택권 행사이익	-	-
	기타 근로소득	23	·복리후생 : 임원처우규정(이사회 결의)에 따라 처우를 제공
	퇴직소득	1,111	·임원퇴직금 지급규정(이사회 결의)에 의거, 퇴직기준급여 29백만원, 당사 임원 근무기간 9년에 지급배수(1~3.5)를 곱하여 산출
	기타소득	-	-

<보수지급금액 5억원 이상 중 상위 5명의 개인별 보수현황>

1) 개인별 보수지급금액

(단위 : 백만원)

이름	직위	보수총액	보수총액에 포함되지 않는 보수
남궁범	사장	1,180	-
권영기	부사장	935	-
박준성	고문	1,781	-
최찬교	고문	1,619	-
서동면	고문	876	-

※ 보수총액은 당해 사업연도에 지급받은 「소득세법」상 소득 금액(제20조 근로소득, 제21조 기타소득, 제22조 퇴직소득)입니다.

※ 기업공시서식 작성기준에 따라 타회사로부터 승계하여 지급한 퇴직금은 제외하였습니다.

2) 산정기준 및 방법

(단위 : 백만원)

이름	보수의 종류		총액	산정기준 및 방법
남궁범	근로소득	급여	755	·임원처우규정(이사회 결의)에 따라 직급(사장), 위임업무의 성격, 위임업무 수행결과 등을 고려하여 보수를 결정하고 1월부터 2월까지 매월 54백만원, 3월 94백만원, 4월부터 12월까지 매월 62백만원을 지급
		상여	342	·설/추석상여 : 各 月급여 100% 지급

				<ul style="list-style-type: none"> · 목표인센티브 : 부서별 목표 달성도에 따라 대표이사가 결정하며, 월급여의 0 ~ 200% 내에서 年 2회 분할지급 (조직별 성과에 따라 가감지급) · 성과인센티브 : 회사손익목표 초과 시 이익의 30%를 재원으로 대표이사가 결정하며, 기준연봉의 0 ~ 50%내에서 年 1회 지급 (개인별 성과에 따라 가감지급) <p>※ 전사 계량지표와 관련하여 2022年 전사 매출액 2조 4,680억원, 영업이익 2,041억원을 달성한 점과, 비계량지표 관련하여 경제위기 상황 가운데에도 견실한 매출 성장과 안정적 이익 달성을 통한 경영 건전성 확보에 기여한 점을 고려하여 상여금 산정</p>
		주식매수선택권 행사이익	-	-
		기타 근로소득	83	· 복리후생 : 임원처우규정(이사회 결의)에 따라 처우를 제공
		퇴직소득	-	-
		기타소득	-	-

(단위 : 백만원)

이름	보수의 종류		총액	산정기준 및 방법
권영기	근로소득	급여	505	· 임원처우규정(이사회 결의)에 따라 직급(부사장), 위임업무의 성격, 위임업무 수행결과 등을 고려하여 보수를 결정하고 1월부터 12월까지 매월 42백만원을 지급
		상여	413	<ul style="list-style-type: none"> · 설/추석상여 : 各 월급여 100% 지급 · 목표인센티브 : 부서별 목표 달성도에 따라 대표이사가 결정하며, 월급여의 0 ~ 200% 내에서 年 2회 분할지급 (조직별 성과에 따라 가감지급) · 성과인센티브 : 회사손익목표 초과 시 이익의 30%를 재원으로 대표이사가 결정하며, 기준연봉의 0 ~ 50%내에서 年 1회 지급 (개인별 성과에 따라 가감지급) · 장기성과인센티브 : ROE, 주당수익률, 세전이익률 등을 평가하여 3年 평균연봉을 기초로 주주총회에서 정한 이사보수한도 내에서 산정하여 3年間 분할지급

			※ 전사 계량지표와 관련하여 2017年~2019年 사이 ROE 18.5%, 세전이익률 10.1%, 주당수익률 10.5%를 달성하였고, 2022年 인프라서비스사업부 매출액 1조 2,287억원, 영업이익 982억원을 달성한 점과, 비계량지표 관련하여 사업부장으로 어려운 경영 환경에서도 견조한 성장을 견인한 점을 고려하여 상여금 산정
	주식매수선택권 행사이익	-	-
	기타 근로소득	17	·복리후생 : 임원처우규정(이사회 결의)에 따라 처우를 제공
	퇴직소득	-	-
	기타소득	-	-

(단위 : 백만원)

이름	보수의 종류		총액	산정기준 및 방법
박준성	근로소득	급여	393	·임원처우규정(이사회 결의)에 따라 직급(부사장), 위임업무의 성격, 위임업무 수행결과 등을 고려하여 보수를 결정하고 1월부터 2월까지 매월 27백만원, 3월 54백만원, 4월부터 12월까지 매월 32백만원을 지급
		상여	254	·설/주석상여 : 각 月급여 100% 지급 ·목표인센티브 : 부서별 목표 달성도에 따라 대표이사가 결정하며, 月급여의 0 ~ 200% 내에서 年 2회 분할지급 (조직별 성과에 따라 가감지급) ·성과인센티브 : 회사손익목표 초과 시 이익의 30%를 재원으로 대표이사가 결정하며, 기준연봉의 0 ~ 50%내에서 年 1회 지급 (개인별 성과에 따라 가감지급) ·장기성과인센티브 : ROE, 주당수익률, 세전이익률 등을 평가하여 3年 평균연봉을 기초로 주주총회에서 정한 이사보수한도 내에서 산정하여 3年間 분할지급 ※ 전사 계량지표와 관련하여 2017年~2019年 사이 ROE 18.5%, 세전이익률 10.1%, 주당수익률 10.5%를 달성하였고, 2022年 전사 매출액 2조 4,680억원, 영업이익 2,041억원을 달성한 점과, 비계량지표 관련하여 경영지원실장으로 내실 있는 경영관리로 매출 및 이익 성장에 기여한 점을 고려하여 상여금 산정
		주식매수선택권 행사이익	-	-

	기타 근로소득	23	·복리후생 : 임원처우규정(이사회 결의)에 따라 처우를 제공
	퇴직소득	1,111	·임원퇴직금 지급규정(이사회 결의)에 의거, 퇴직기준급여 29백만원, 당사 임원 근무기간 9년에 지급배수(1~3.5)를 곱하여 산출
	기타소득	-	-

(단위 : 백만원)

이름	보수의 종류		총액	산정기준 및 방법
최찬교	근로소득	급여	367	·임원처우규정(이사회 결의)에 따라 직급(부사장), 위임업무의 성격, 위임업무 수행결과 등을 고려하여 보수를 결정하고 1월 35백만원, 2월부터 12월까지 30백만원을 지급
		상여	254	·설/추석상여 : 각 월급여 100% 지급 ·목표인센티브 : 부서별 목표 달성도에 따라 대표이사가 결정하며, 월급여의 0 ~ 200% 내에서 年 2회 분할지급 (조직별 성과에 따라 가감지급) ·성과인센티브 : 회사손익목표 초과 시 이익의 30%를 재원으로 대표이사가 결정하며, 기준연봉의 0 ~ 50% 내에서 年 1회 지급 (개인별 성과에 따라 가감지급)
				·장기성과인센티브 : ROE, 주당수익률, 세전이익률 등을 평가하여 3년 평균연봉을 기초로 주주총회에서 정한 이사보수한도 내에서 산정하여 3年間 분할지급 ※ 전사 계량지표와 관련하여 2017年~2019年 사이 ROE 18.5%, 세전이익률 10.1%, 주당수익률 10.5%를 달성하였고, 2022年 시큐리티서비스사업부 매출액 1조 2,252억원, 영업이익 1,060억원을 달성한 점과, 비계량지표 관련하여 사업부장으로서는 견실한 성장을 견인하여 업계 리더십 유지에 기여한 점을 고려하여 상여금 산정
	주식매수선택권 행사이익	-	-	
	기타 근로소득	7	·복리후생 : 임원처우규정(이사회 결의)에 따라 처우를 제공	
	퇴직소득	991	·임원퇴직금 지급규정(이사회 결의)에 의거, 퇴직기준급여 28백만원, 임원 근무기간 11년에 지급배수(1~3.5)를 곱하여 산출	
	기타소득	-	-	

(단위 : 백만원)

이름	보수의 종류		총액	산정기준 및 방법
서동면	근로소득	급여	422	·임원처우규정(이사회 결의)에 따라 직급(부사장), 위임업무의 성격, 위임업무 수행결과 등을 고려하여 보수를 결정하고 1월 37백만원, 2월부터 12월까지 매월 35백만원을 지급
		상여	179	·설/추석상여 : 각 월급여 100% 지급 ·목표인센티브 : 부서별 목표 달성도에 따라 대표이사가 결정하며, 월급여의 0 ~ 200% 내에서 年 2회 분할지급 (조직별 성과에 따라 가감지급) ·성과인센티브 : 회사손익목표 초과 시 이익의 30%를 재원으로 대표이사가 결정하며, 기준연봉의 0 ~ 50% 내에서 年 1회 지급 (개인별 성과에 따라 가감지급) ※ 전사 계량지표 관련하여 ESG 경영 실천을 통해 국내외 ESG 평가기관에서 등급을 획득한 점과 비계량지표 관련하여 커뮤니케이션팀장으로서 대외 홍보활동 강화를 통해 업계 1위 이미지 구축에 기여한 점을 고려하여 상여금 산정
		주식매수선택권 행사이익	-	-
		기타 근로소득	9	·복리후생 : 임원처우규정(이사회 결의)에 따라 처우를 제공
	퇴직소득		266	·임원퇴직금 지급규정(이사회 결의)에 의거, 퇴직기준급여 34백만원, 당사 임원 근무기간 2년에 지급배수(1~3.5)를 곱하여 산출
	기타소득		-	-

3) 주식매수선택권의 부여 및 행사현황

2022년 12월말 현재 당사의 임원에게 부여된 주식매수선택권의 미행사분은 없습니다.

IX. 계열회사 등에 관한 사항

1. 기업집단에 소속된 회사

1) 기업집단에 소속된 회사(요약)

당사는 「독점규제 및 공정거래에 관한 법률」상 삼성그룹에 속한 계열회사로서, 2022년말 현재 삼성그룹에는 전년말 대비 4개 회사((주)에스에이치피코퍼레이션, 성균관대학교기술지주(주), 삼성에프엔위탁관리부동산투자회사(주), (주)희망별숲)가 증가하여 63개의 국내 계열회사가 있습니다.

이 중 상장사는 당사를 포함하여 총 16개사이며 비상장사는 47개사입니다.

(기준일 : 2022.12.31) (단위 : 사)

기업집단의 명칭	계열회사의 수		
	상장	비상장	계
삼성	16	47	63

※ 상세 현황은 '상세표-2. 계열회사 현황(상세)' 참조

※ '22년 중 계열회사에 추가된 4개 회사 중 삼성에프엔위탁관리부동산투자회사(주)와 (주)희망별숲은 '23년 1월에 「독점규제 및 공정거래에 관한 법률」상 상호출자제한기업집단으로 편입되었습니다.

2) 계열회사간 출자현황

(1) 국내법인

(기준일 : 2022.12.31, 보통주 기준)

(단위 : %)

피출자회사	삼성 물산(주)	삼성 바이오 로직스(주)	삼성 생명 보험(주)	삼성 에스디 아이(주)	삼성 에스디에스 (주)	삼성 엔지니어링 (주)	삼성 전기(주)	삼성 전자(주)	삼성 중공업 (주)	삼성 증권(주)	삼성 카드(주)
삼성물산(주)		43.1	19.3		17.1	7.0		5.0	0.1		
삼성바이오로직스(주)											
삼성생명보험(주)	0.1	0.1		0.1	0.0	0.1	0.2	8.7	2.9	29.4	71.9
삼성에스디아이(주)						11.7			0.4		
삼성에스디에스(주)											
삼성전기(주)									2.1		
삼성전자(주)		31.2		19.6	22.6		23.7		15.2		
삼성중공업(주)											
삼성증권(주)											
삼성카드(주)											
삼성화재재상보험(주)						0.2		1.5			
(주)에스원											
(주)제일기획									0.1		
(주)호텔신라											
삼성디스플레이(주)											
삼성자산운용(주)											
삼성전자서비스(주)											
(주)미리콤아이앤씨											
(주)삼성글로벌리서치											

Harman International Industries, Inc.												
합	0.1	74.3	19.3	19.7	39.7	19.0	23.8	15.2	20.8	29.4	71.9	

(기준일 : 2022.12.31, 보통주 기준)

(단위 : %)

출자회사	삼성화재 해상보험 (주)	(주)알티캠 퍼스	(주)에스원	(주)제일 기획	(주)호텔 신라	삼성 디스플레이 (주)	삼성 메디슨 (주)	삼성 바이오 에피스 (주)	삼성 벤처투자 (주)	삼성생명 손해사정 (주)	삼성 선물 (주)
삼성물산(주)								16.7			
삼성바이오로직스(주)								100.0			
삼성생명보험(주)	15.0	0.0	5.4	0.4	7.5					99.8	
삼성에스디아이(주)			11.0		0.1	15.2			16.3		
삼성에스디에스(주)		47.2									
삼성전기(주)									17.0		
삼성전자(주)				25.2	5.1	84.8	68.5		16.3		
삼성중공업(주)									17.0		
삼성증권(주)			1.3		3.1				16.7		100.0
삼성카드(주)			1.9	3.0	1.3						
삼성화재해상보험(주)			1.0								
(주)에스원											
(주)제일기획											
(주)호텔신라											
삼성디스플레이(주)											
삼성자산운용(주)											
삼성전자서비스(주)											
(주)미라콤아이앤씨											
(주)삼성글로벌리서치		15.2									
Harman International Industries, Inc.											
합	15.0	62.4	20.7	28.6	17.1	100.0	68.5	100.0	100.0	99.8	100.0

(기준일 : 2022.12.31, 보통주 기준)

(단위 : %)

출자회사	삼성 액티브 자산 운용(주)	삼성 에스알 에이 자산운용 (주)	삼성에프엔 위탁관리부 동산 투자회사 (주)	삼성 웰스토리 (주)	삼성 자산운용 (주)	삼성전자 로지텍 (주)	삼성 전자 서비스 (주)	삼성전자 서비스 씨에스 (주)	삼성 전자 판매 (주)	삼성카드 고객 서비스 (주)	삼성코닝 어드밴스드 글라스 (유)
삼성물산(주)				100.0							
삼성바이오로직스(주)					100.0						
삼성생명보험(주)		100.0	19.7		100.0						
삼성에스디아이(주)											
삼성에스디에스(주)											
삼성전기(주)											
삼성전자(주)						100.0	99.3		100.0		
삼성중공업(주)											

삼성증권(주)			3.6								
삼성카드(주)										100.0	
삼성화재해상보험(주)			18.9								
(주)에스원											
(주)제일기획											
(주)호텔신라											
삼성디스플레이(주)											50.0
삼성자산운용(주)	100.0										
삼성전자서비스(주)								100.0			
(주)미라콤아이앤씨											
(주)삼성글로벌리서치											
Harman International Industries, Inc.											
합	100.0	100.0	42.1	100.0	100.0	100.0	99.3	100.0	100.0	100.0	50.0

(기준일 : 2022.12.31, 보통주 기준)

(단위 : %)

출자회사	삼성 헤지 자산운용 (주)	삼성화재 서비스 손해사정 (주)	삼성화재 애니카 손해사정 (주)	세메스 (주)	수원삼성 축구단 (주)	스테코 (주)	신라 에이치엠 (주)	에스디 플렉스 (주)	에스 비티엠 (주)	에스원 씨알엠 (주)	에스유 머티리얼스 (주)
삼성물산(주)											
삼성바이오로직스(주)											
삼성생명보험(주)											
삼성에스디아이(주)								50.0			
삼성에스디에스(주)											
삼성전기(주)											
삼성전자(주)				91.5		70.0					
삼성중공업(주)											
삼성증권(주)											
삼성카드(주)											
삼성화재해상보험(주)		100.0	100.0								
(주)에스원										100.0	
(주)제일기획					100.0						
(주)호텔신라							100.0		100.0		
삼성디스플레이(주)											50.0
삼성자산운용(주)	100.0										
삼성전자서비스(주)											
(주)미라콤아이앤씨											
(주)삼성글로벌리서치											
Harman International Industries, Inc.											
합	100.0	100.0	100.0	91.5	100.0	70.0	100.0	50.0	100.0	100.0	50.0

(기준일 : 2022.12.31, 보통주 기준)

(단위 : %)

출자회사	에스코어 (주)	에스티엠 (주)	에이치디씨 신라면세점	오픈헨즈 (주)	제일패션 리테일	(주) 미라콤	(주)삼성 글로벌리서	(주)삼성 라이온즈	(주) 삼성생명	(주) 삼성화재	(주)삼우 총합

출자회사			(주)	(주)	아이앤씨	치		금융 서비스 보험 대리점	금융 서비스 보험 대리점	건축사 사무소
삼성물산(주)				100.0		1.0				100.0
삼성바이오로직스(주)										
삼성생명보험(주)						14.8	100.0			
삼성에스디아이(주)		100.0				29.6				
삼성에스디에스(주)	81.8		100.0		83.6					
삼성전기(주)						23.8				
삼성전자(주)						29.8				
삼성중공업(주)						1.0				
삼성증권(주)										
삼성카드(주)										
삼성화재해상보험(주)								100.0		
(주)에스원	0.6				0.6					
(주)제일기획	5.2				5.4	67.5				
(주)호텔신라			50.0							
삼성디스플레이(주)										
삼성자산운용(주)										
삼성전자서비스(주)										
(주)미라클아이앤씨	0.5									
(주)삼성글로벌리서치										
Harman International Industries, Inc.										
計	88.1	100.0	50.0	100.0	100.0	89.6	100.0	67.5	100.0	100.0

(기준일 : 2022.12.31, 보통주 기준)

(단위 : %)

사 출자회사	피출자회 (주)서울 레이크 사이드	(주) 시큐아이	(주) 씨브이 네트	(주)에스 에이치피 코퍼레이션	(주)하만 인터내셔널 코리아	(주)휴먼 티에스에스	(주)희망 별숲
삼성물산(주)	100.0	8.7	40.1				
삼성바이오로직스(주)							
삼성생명보험(주)							
삼성에스디아이(주)							
삼성에스디에스(주)		56.5	9.4				
삼성전기(주)							
삼성전자(주)							100.0
삼성중공업(주)							
삼성증권(주)							
삼성카드(주)							
삼성화재해상보험(주)							
(주)에스원						100.0	
(주)제일기획							
(주)호텔신라				100.0			

삼성디스플레이(주)							
삼성자산운용(주)							
삼성전자서비스(주)							
(주)미라콤아이앤씨							
(주)삼성글로벌리서치							
Harman International Industries, Inc.					100.0		
합계	100.0	65.2	49.5	100.0	100.0	100.0	100.0

(2) 해외법인

(기준일 : 2022.12.31, 보통주 기준)

(단위 : %)

출자회사	피출자회사	지분율
(주)삼우종합건축사사무소	SAMOO AUSTIN INC	100.0
(주)삼우종합건축사사무소	SAMOO HU Designer and Engineering Services Limited	100.0
(주)삼우종합건축사사무소	SAMOO DESIGNERS & ENGINEERS INDIA PRIVATE LIMITED	100.0
(주)삼우종합건축사사무소	SAMOO (KL) SDN. BHD.	100.0
(주)삼우종합건축사사무소	SAMOO Design Consulting Co.,Ltd	100.0
Samsung C&T America Inc.	Meadowland Distribution	100.0
Samsung C&T America Inc.	Samsung Green repower, LLC	100.0
Samsung C&T America Inc.	Samsung Solar Construction Inc.	100.0
Samsung C&T America Inc.	QSSC, S.A. de C.V.	20.0
Samsung C&T America Inc.	Samsung Solar Energy LLC	100.0
Samsung C&T America Inc.	Equipment Trading Solutions Group, LLC	70.0
Samsung Renewable Energy Inc.	SP Armow Wind Ontario LP	50.0
Samsung Renewable Energy Inc.	SRE GRW EPC GP Inc.	100.0
Samsung Renewable Energy Inc.	SRE GRW EPC LP	100.0
Samsung Renewable Energy Inc.	SRE SKW EPC GP Inc.	100.0
Samsung Renewable Energy Inc.	SRE SKW EPC LP	100.0
Samsung Renewable Energy Inc.	SRE WIND PA GP INC.	100.0
Samsung Renewable Energy Inc.	SRE WIND PA LP	100.0
Samsung Renewable Energy Inc.	SRE GRS Holdings GP Inc.	100.0
Samsung Renewable Energy Inc.	SRE GRS Holdings LP	100.0
Samsung Renewable Energy Inc.	SRE K2 EPC GP Inc.	100.0
Samsung Renewable Energy Inc.	SRE K2 EPC LP	100.0
Samsung Renewable Energy Inc.	SRE KS HOLDINGS GP INC.	100.0
Samsung Renewable Energy Inc.	SRE KS HOLDINGS LP	100.0
Samsung Renewable Energy Inc.	SP Belle River Wind LP	42.5
Samsung Renewable Energy Inc.	SRE Armow EPC GP Inc.	100.0
Samsung Renewable Energy Inc.	SRE Armow EPC LP	100.0
Samsung Renewable Energy Inc.	North Kent Wind 1 LP	35.0
Samsung Renewable Energy Inc.	SRE Wind GP Holding Inc.	100.0
Samsung Renewable Energy Inc.	South Kent Wind LP Inc.	50.0
Samsung Renewable Energy Inc.	Grand Renewable Wind LP Inc.	45.0
Samsung Renewable Energy Inc.	SRE North Kent 2 LP Holdings LP	100.0

Samsung Renewable Energy Inc.	SRE Solar Development GP Inc.	100.0
Samsung Renewable Energy Inc.	SRE Solar Development LP	100.0
Samsung Renewable Energy Inc.	SRE Windsor Holdings GP Inc.	100.0
Samsung Renewable Energy Inc.	SRE Southgate Holdings GP Inc.	100.0
Samsung Renewable Energy Inc.	SRE Solar Construction Management GP Inc.	100.0
Samsung Renewable Energy Inc.	SRE Solar Construction Management LP	100.0
Samsung Renewable Energy Inc.	SRE BRW EPC GP INC.	100.0
Samsung Renewable Energy Inc.	SRE BRW EPC LP	100.0
Samsung Renewable Energy Inc.	SRE North Kent 1 GP Holdings Inc	100.0
Samsung Renewable Energy Inc.	SRE North Kent 2 GP Holdings Inc	100.0
Samsung Renewable Energy Inc.	SRE Belle River GP Holdings Inc	100.0
Samsung Renewable Energy Inc.	SRE NK1 EPC GP Inc	100.0
Samsung Renewable Energy Inc.	SRE NK1 EPC LP	100.0
Samsung Renewable Energy Inc.	SRE Summerside Construction GP Inc.	100.0
Samsung Renewable Energy Inc.	SRE Summerside Construction LP	100.0
Samsung Green repower, LLC	Monument Power, LLC	100.0
SP Armow Wind Ontario GP Inc	SP Armow Wind Ontario LP	0.0
Samsung C&T Oil & Gas Parallel Corp.	PLL Holdings LLC	83.6
Samsung C&T Oil & Gas Parallel Corp.	PLL E&P LLC	90.0
SRE GRW EPC GP Inc.	SRE GRW EPC LP	0.0
SRE SKW EPC GP Inc.	SRE SKW EPC LP	0.0
PLL Holdings LLC	Parallel Petroleum LLC	61.0
SRE WIND PA GP INC.	SRE WIND PA LP	0.0
SRE GRS Holdings GP Inc.	Grand Renewable Solar GP Inc.	50.0
SRE GRS Holdings GP Inc.	SRE GRS Holdings LP	0.0
SRE K2 EPC GP Inc.	SRE K2 EPC LP	0.0
SRE KS HOLDINGS GP INC.	KINGSTON SOLAR GP INC.	50.0
SRE KS HOLDINGS GP INC.	SRE KS HOLDINGS LP	0.0
SP Belle River Wind GP Inc	SP Belle River Wind LP	0.0
SRE Armow EPC GP Inc.	SRE Armow EPC LP	0.0
SRE Wind GP Holding Inc.	SP Armow Wind Ontario GP Inc	50.0
SRE Wind GP Holding Inc.	South Kent Wind GP Inc.	50.0
SRE Wind GP Holding Inc.	Grand Renewable Wind GP Inc.	50.0
South Kent Wind GP Inc.	South Kent Wind LP Inc.	0.0
Grand Renewable Wind GP Inc.	Grand Renewable Wind LP Inc.	0.0
North Kent Wind 1 GP Inc	North Kent Wind 1 LP	0.0
SRE Solar Development GP Inc.	SRE Solar Development LP	0.0
SRE Solar Construction Management GP Inc.	SRE Solar Construction Management LP	0.0
SRE BRW EPC GP INC.	SRE BRW EPC LP	0.0
SRE North Kent 1 GP Holdings Inc	North Kent Wind 1 GP Inc	50.0
SRE North Kent 2 GP Holdings Inc	SRE North Kent 2 LP Holdings LP	0.0
SRE Belle River GP Holdings Inc	SP Belle River Wind GP Inc	50.0
SRE NK1 EPC GP Inc	SRE NK1 EPC LP	0.0
SRE Summerside Construction GP Inc.	SRE Summerside Construction LP	0.0
Samsung Solar Energy LLC	Samsung Solar Energy 1 LLC	100.0
Samsung Solar Energy LLC	Samsung Solar Energy 2 LLC	100.0

Samsung Solar Energy LLC	Samsung Solar Energy 3, LLC	100.0
Samsung Solar Energy 1 LLC	CS SOLAR LLC	50.0
Samsung Solar Energy 2 LLC	5S ENERGY HOLDINGS, LLC	50.0
Samsung C&T Deutschland GmbH	SungEel Recycling Park Thuringen GmbH	100.0
Samsung C&T Deutschland GmbH	POSS-SLPC, S.R.O	20.0
Samsung C&T Deutschland GmbH	Solluce Romania 1 B.V.	20.0
Samsung C&T Deutschland GmbH	S.C. Otelinox S.A	99.9
Samsung C&T Malaysia SDN. BHD	WARIS GIGIH ENGINEERING AND TECHNOLOGY SDN. BHD.	70.0
Samsung C&T Singapore Pte., Ltd.	Samsung Chemtech Vina LLC	48.3
Samsung C&T Singapore Pte., Ltd.	Samsung C&T Thailand Co., Ltd	0.2
Samsung C&T Singapore Pte., Ltd.	PT. INSAM BATUBARA ENERGY	65.2
Samsung C&T Singapore Pte., Ltd.	Malaysia Samsung Steel Center Sdn.Bhd	30.0
Samsung C&T Singapore Pte., Ltd.	S&G Biofuel PTE.LTD	12.6
S&G Biofuel PTE.LTD	PT. Gandaerah Hendana	95.0
S&G Biofuel PTE.LTD	PT. Inecda	95.0
Vista Contracting and Investment Global Pte. Ltd.	VISTA CONTRACTING AND DEVELOPMENT BANGLADESH LTD.	100.0
CHEIL HOLDING INC.	SAMSUNG CONST. CO. PHILS.	75.0
Samsung C&T Hongkong Ltd.	Samsung C&T Thailand Co., Ltd	6.8
Samsung C&T Hongkong Ltd.	SAMSUNG TRADING (SHANGHAI) CO., LTD	100.0
Samsung C&T Hongkong Ltd.	Samsung Precision Stainless Steel(pinghu) Co.,Ltd.	45.0
삼성전자(주)	Samsung Japan Corporation	100.0
삼성전자(주)	Samsung R&D Institute Japan Co. Ltd.	100.0
삼성전자(주)	Samsung Electronics America, Inc.	100.0
삼성전자(주)	Samsung Electronics Canada, Inc.	100.0
삼성전자(주)	Samsung Electronics Mexico S.A. De C.V.	63.6
삼성전자(주)	Samsung Electronics Ltd.	100.0
삼성전자(주)	Samsung Electronics (UK) Ltd.	100.0
삼성전자(주)	Samsung Electronics Holding GmbH	100.0
삼성전자(주)	Samsung Electronics Iberia, S.A.	100.0
삼성전자(주)	Samsung Electronics France S.A.S	100.0
삼성전자(주)	Samsung Electronics Hungarian Private Co. Ltd.	100.0
삼성전자(주)	Samsung Electronics Italia S.P.A.	100.0
삼성전자(주)	Samsung Electronics Europe Logistics B.V.	100.0
삼성전자(주)	Samsung Electronics Benelux B.V.	100.0
삼성전자(주)	Samsung Electronics Overseas B.V.	100.0
삼성전자(주)	Samsung Electronics Polska, SP.Zo.o	100.0
삼성전자(주)	Samsung Electronics Portuguesa, Unipessoal, Lda.	100.0
삼성전자(주)	Samsung Electronics Nordic Aktiebolag	100.0
삼성전자(주)	Samsung Electronics Austria GmbH	100.0
삼성전자(주)	Samsung Electronics Slovakia s.r.o	55.7
삼성전자(주)	Samsung Electronics Europe Holding Cooperatief U.A.	100.0
삼성전자(주)	Samsung Electronics Display (M) Sdn. Bhd.	75.0
삼성전자(주)	Samsung Electronics (M) Sdn. Bhd.	100.0
삼성전자(주)	Samsung Vina Electronics Co., Ltd.	100.0
삼성전자(주)	Samsung Asia Pte. Ltd.	100.0

삼성전자(주)	Samsung India Electronics Private Ltd.	100.0
삼성전자(주)	Samsung R&D Institute India-Bangalore Private Limited	100.0
삼성전자(주)	Samsung Electronics Australia Pty. Ltd.	100.0
삼성전자(주)	PT Samsung Electronics Indonesia	100.0
삼성전자(주)	Thai Samsung Electronics Co., Ltd.	91.8
삼성전자(주)	Samsung Malaysia Electronics (SME) Sdn. Bhd.	100.0
삼성전자(주)	Samsung Electronics Hong Kong Co., Ltd.	100.0
삼성전자(주)	Suzhou Samsung Electronics Co., Ltd.	69.1
삼성전자(주)	Samsung (CHINA) Investment Co., Ltd.	100.0
삼성전자(주)	Samsung Electronics Suzhou Semiconductor Co., Ltd.	100.0
삼성전자(주)	Tianjin Samsung Electronics Co., Ltd.	48.2
삼성전자(주)	Samsung Electronics Taiwan Co., Ltd.	100.0
삼성전자(주)	Tianjin Samsung Telecom Technology Co., Ltd.	90.0
삼성전자(주)	Shanghai Samsung Semiconductor Co., Ltd.	100.0
삼성전자(주)	Samsung Electronics Suzhou Computer Co., Ltd.	73.7
삼성전자(주)	Samsung Semiconductor (China) R&D Co., Ltd.	100.0
삼성전자(주)	Samsung (China) Semiconductor Co., Ltd.	100.0
삼성전자(주)	Samsung SemiConductor Xian Co., Ltd.	100.0
삼성전자(주)	Samsung Gulf Electronics Co., Ltd.	100.0
삼성전자(주)	Samsung Electronics Egypt S.A.E	0.1
삼성전자(주)	Samsung Electronics South Africa(Pty) Ltd.	100.0
삼성전자(주)	Samsung Electronics Latinoamerica(Zona Libre), S. A.	100.0
삼성전자(주)	Samsung Eletronica da Amazonia Ltda.	87.0
삼성전자(주)	Samsung Electronics Argentina S.A.	98.0
삼성전자(주)	Samsung Electronics Chile Limitada	4.1
삼성전자(주)	Samsung Electronics Rus Company LLC	100.0
삼성전자(주)	Samsung Electronics Rus Kaluga LLC	100.0
삼성전자(주)	Tianjin Samsung LED Co., Ltd.	100.0
삼성바이오로직스(주)	Samsung Biologics America, Inc.	100.0
삼성바이오에피스(주)	Samsung Bioepis United States Inc.	100.0
삼성바이오에피스(주)	SAMSUNG BIOEPIS UK LIMITED	100.0
삼성바이오에피스(주)	Samsung Bioepis NL B.V.	100.0
삼성바이오에피스(주)	Samsung Bioepis CH GmbH	100.0
삼성바이오에피스(주)	Samsung Bioepis PL Sp z o.o.	100.0
삼성바이오에피스(주)	SAMSUNG BIOEPIS AU PTY LTD	100.0
삼성바이오에피스(주)	SAMSUNG BIOEPIS NZ LIMITED	100.0
삼성바이오에피스(주)	Samsung Bioepis TW Limited	100.0
삼성바이오에피스(주)	Samsung Bioepis HK Limited	100.0
삼성바이오에피스(주)	SAMSUNG BIOEPIS IL LTD	100.0
삼성바이오에피스(주)	SAMSUNG BIOEPIS BR PHARMACEUTICAL LTDA	100.0
삼성디스플레이(주)	Intellectual Keystone Technology LLC	41.9
삼성디스플레이(주)	Samsung Display Slovakia, s.r.o.	100.0
삼성디스플레이(주)	Samsung Display Vietnam Co., Ltd.	100.0
삼성디스플레이(주)	Samsung Display Noida Private Limited	100.0
삼성디스플레이(주)	Samsung Display Dongguan Co., Ltd.	100.0
삼성디스플레이(주)	Samsung Display Tianjin Co., Ltd.	95.0

삼성디스플레이(주)	Novald GmbH	9.9
세메스(주)	SEMES America, Inc.	100.0
세메스(주)	SEMES (XIAN) Co., Ltd.	100.0
Samsung Electronics America, Inc.	NeuroLogica Corp.	100.0
Samsung Electronics America, Inc.	Dacor Holdings, Inc.	100.0
Samsung Electronics America, Inc.	Samsung HVAC America, LLC	100.0
Samsung Electronics America, Inc.	SmartThings, Inc.	100.0
Samsung Electronics America, Inc.	Samsung Oak Holdings, Inc.	100.0
Samsung Electronics America, Inc.	Joyent, Inc.	100.0
Samsung Electronics America, Inc.	TeleWorld Solutions, Inc.	100.0
Samsung Electronics America, Inc.	Samsung Semiconductor, Inc.	100.0
Samsung Electronics America, Inc.	Samsung Research America, Inc	100.0
Samsung Electronics America, Inc.	Samsung Electronics Home Appliances America, LLC	100.0
Samsung Electronics America, Inc.	Samsung International, Inc.	100.0
Samsung Electronics America, Inc.	Harman International Industries, Inc.	100.0
Dacor Holdings, Inc.	Dacor, Inc.	100.0
Samsung Semiconductor, Inc.	Samsung Austin Semiconductor LLC.	100.0
Samsung Electronics Canada, Inc.	AdGear Technologies Inc.	100.0
Samsung Research America, Inc	SAMSUNG NEXT LLC	100.0
SAMSUNG NEXT LLC	SAMSUNG NEXT FUND LLC	100.0
Samsung International, Inc.	Samsung Mexicana S.A. de C.V	100.0
Samsung Electronics Mexico S.A. De C.V.	Samsung Electronics Digital Appliance Mexico, SA de CV	100.0
Harman International Industries, Inc.	Harman International Japan Co., Ltd.	100.0
Harman International Industries, Inc.	Harman International Industries Canada Ltd.	100.0
Harman International Industries, Inc.	Harman Becker Automotive Systems, Inc.	100.0
Harman International Industries, Inc.	Harman Professional, Inc.	100.0
Harman International Industries, Inc.	Harman Connected Services, Inc.	100.0
Harman International Industries, Inc.	Harman Financial Group LLC	100.0
Harman International Industries, Inc.	Harman Belgium SA	100.0
Harman International Industries, Inc.	Harman France SNC	100.0
Harman International Industries, Inc.	Red Bend Software SAS	100.0
Harman International Industries, Inc.	Harman Inc. & Co. KG	66.0
Harman International Industries, Inc.	Harman KG Holding, LLC	100.0
Harman International Industries, Inc.	Harman Becker Automotive Systems Italy S.R.L.	100.0
Harman International Industries, Inc.	Harman Finance International, SCA	100.0
Harman International Industries, Inc.	Harman Finance International GP S.a.r.l	100.0
Harman International Industries, Inc.	Harman Industries Holdings Mauritius Ltd.	100.0
Harman International Industries, Inc.	Harman International Mexico, S. de R.L. de C.V.	99.9
Harman Becker Automotive Systems, Inc.	Harman International Estonia OU	100.0
Harman Professional, Inc.	Harman Singapore Pte. Ltd.	100.0
Harman Professional, Inc.	Harman da Amazonia Industria Eletronica e Participacoes Ltda.	0.0
Harman Professional, Inc.	Harman do Brasil Industria Eletronica e Participacoes Ltda.	0.0
Harman Connected Services, Inc.	Harman Connected Services Engineering Corp.	100.0
Harman Connected Services, Inc.	Harman Connected Services AB.	100.0
Harman Connected Services, Inc.	Harman Connected Services UK Ltd.	100.0

Harman Connected Services, Inc.	Harman Connected Services Corp. India Pvt. Ltd.	1.6
Harman Connected Services, Inc.	Global Symphony Technology Group Private Ltd.	100.0
Harman Financial Group LLC	Harman International (India) Private Limited	0.0
Harman Financial Group LLC	Harman International Mexico, S. de R.L. de C.V.	0.1
Harman Financial Group LLC	Harman de Mexico, S. de R.L. de C.V.	0.0
Samsung Electronics (UK) Ltd.	Samsung Semiconductor Europe Limited	100.0
Samsung Electronics Holding GmbH	Samsung Semiconductor Europe GmbH	100.0
Samsung Electronics Holding GmbH	Samsung Electronics GmbH	100.0
Samsung Electronics Hungarian Private Co. Ltd.	Samsung Electronics Czech and Slovak s.r.o.	31.4
Samsung Electronics Hungarian Private Co. Ltd.	Samsung Electronics Slovakia s.r.o	44.3
Samsung Electronics Benelux B.V.	Samsung Electronics Mexico S.A. De C.V.	36.4
Samsung Electronics Benelux B.V.	SAMSUNG ELECTRONICS BALTICS SIA	100.0
Samsung Electronics Benelux B.V.	Samsung Electronics West Africa Ltd.	100.0
Samsung Electronics Benelux B.V.	Samsung Electronics East Africa Ltd.	100.0
Samsung Electronics Benelux B.V.	Samsung Electronics Saudi Arabia Ltd.	100.0
Samsung Electronics Benelux B.V.	Samsung Electronics Egypt S.A.E	99.9
Samsung Electronics Benelux B.V.	Samsung Electronics Israel Ltd.	100.0
Samsung Electronics Benelux B.V.	Samsung Electronics Tunisia S.A.R.L	99.0
Samsung Electronics Benelux B.V.	Samsung Electronics Pakistan(Private) Ltd.	100.0
Samsung Electronics Benelux B.V.	Samsung Electronics South Africa Production (pty) Ltd.	100.0
Samsung Electronics Benelux B.V.	Samsung Electronics Turkiye	100.0
Samsung Electronics Benelux B.V.	Samsung Electronics Industry and Commerce Ltd.	100.0
Samsung Electronics Benelux B.V.	Samsung Semiconductor Israel R&D Center, Ltd.	100.0
Samsung Electronics Benelux B.V.	Samsung Electronics Levant Co.,Ltd.	100.0
Samsung Electronics Benelux B.V.	Samsung Electronics Maghreb Arab	100.0
Samsung Electronics Benelux B.V.	Samsung Electronics Venezuela, C.A.	100.0
Samsung Electronics Benelux B.V.	Samsung Eletronica da Amazonia Ltda.	13.0
Samsung Electronics Benelux B.V.	Samsung Electronics Chile Limitada	95.9
Samsung Electronics Benelux B.V.	Samsung Electronics Peru S.A.C.	100.0
Samsung Electronics Benelux B.V.	Samsung Electronics Ukraine Company LLC	100.0
Samsung Electronics Benelux B.V.	Samsung R&D Institute Ukraine	100.0
Samsung Electronics Benelux B.V.	Samsung R&D Institute Rus LLC	100.0
Samsung Electronics Benelux B.V.	Samsung Electronics Central Eurasia LLP	100.0
Samsung Electronics Benelux B.V.	Samsung Electronics Caucasus Co. Ltd	100.0
Samsung Electronics Benelux B.V.	Samsung Electronics Uzbekistan Ltd.	100.0
Samsung Electronics Benelux B.V.	Corephotonics Ltd.	100.0
Samsung Electronics Nordic Aktiebolag	Samsung Nanoradio Design Center	100.0
AKG Acoustics GmbH	Harman Professional Denmark ApS	100.0
AKG Acoustics GmbH	Studer Professional Audio GmbH	100.0
Harman Professional Denmark ApS	Martin Professional Japan Ltd.	40.0
Harman Becker Automotive Systems GmbH	Harman International Romania SRL	0.0
Harman Becker Automotive Systems GmbH	Apostera UA, LLC	100.0
Harman Holding GmbH & Co. KG	Harman Becker Automotive Systems GmbH	100.0
Harman Holding GmbH & Co. KG	Harman Deutschland GmbH	100.0
Harman Holding GmbH & Co. KG	Harman Becker Automotive Systems Manufacturing Kft	100.0
Harman Holding GmbH & Co. KG	Harman RUS CIS LLC	100.0

Harman Inc. & Co. KG	Harman Holding Gmbh & Co. KG	100.0
Harman Inc. & Co. KG	Harman Management Gmbh	100.0
Harman Inc. & Co. KG	Harman Hungary Financing Ltd.	100.0
Harman Connected Services GmbH	Harman Connected Services OOO	100.0
Harman KG Holding, LLC	Harman Inc. & Co. KG	34.0
Harman Becker Automotive Systems Manufacturing Kft	Harman Professional Kft	100.0
Harman Becker Automotive Systems Manufacturing Kft	Harman Consumer Nederland B.V.	100.0
Harman Becker Automotive Systems Manufacturing Kft	Harman International Romania SRL	100.0
Harman Becker Automotive Systems Manufacturing Kft	Red Bend Ltd.	100.0
Harman Becker Automotive Systems Manufacturing Kft	Harman do Brasil Industria Eletronica e Participacoes Ltda.	100.0
Harman Hungary Financing Ltd.	Harman International Industries Limited	100.0
Harman Finance International GP S.a.r.l	Harman Finance International, SCA	0.0
Harman Consumer Nederland B.V.	AKG Acoustics Gmbh	100.0
Harman Consumer Nederland B.V.	Harman Audio Iberia Espana Sociedad Limitada	100.0
Harman Consumer Nederland B.V.	Harman Holding Limited	100.0
Harman Audio Iberia Espana Sociedad Limitada	Harman France SNC	0.0
Harman Connected Services AB.	Harman Finland Oy	100.0
Harman Connected Services AB.	Harman Connected Services GmbH	100.0
Harman Connected Services AB.	Harman Connected Services Poland Sp.zoo	100.0
Harman Connected Services AB.	Harman Connected Services Solutions (Chengdu) Co., Ltd.	100.0
Harman International Industries Limited	Harman Automotive UK Limited	100.0
Harman International Industries Limited	Harman International Industries PTY Ltd.	100.0
Harman International Industries Limited	Harman de Mexico, S. de R.L. de C.V.	100.0
Harman Connected Services UK Ltd.	Harman Connected Services Morocco	100.0
Samsung Electronics Austria GmbH	Samsung Electronics Switzerland GmbH	100.0
Samsung Electronics Europe Holding Cooperatief U.A.	Samsung Electronics Czech and Slovak s.r.o.	68.6
Samsung Electronics Europe Holding Cooperatief U.A.	Samsung Electronics Romania LLC	100.0
Samsung Electronics Europe Holding Cooperatief U.A.	SAMSUNG Zhilabs, S.L.	100.0
Samsung Electronics Europe Holding Cooperatief U.A.	Porta Nuova Varesine Building 2 S.r.l.	49.0
Samsung Electronics Europe Holding Cooperatief U.A.	Samsung Electronics Poland Manufacturing SP.Zo.o	100.0
Samsung Electronics Europe Holding Cooperatief U.A.	Samsung Electronics Greece S.M.S.A	100.0
Samsung Electronics Europe Holding Cooperatief U.A.	Samsung Electronics Air Conditioner Europe B.V.	100.0
Samsung Electronics Europe Holding Cooperatief U.A.	FOODIENT LTD.	100.0

Samsung Electronics Europe Holding Cooperatief U.A.	Samsung Denmark Research Center ApS	100.0
Samsung Electronics Europe Holding Cooperatief U.A.	Samsung Cambridge Solution Centre Limited	100.0
Samsung Electronics Europe Holding Cooperatief U.A.	Novaled GmbH	40.0
Samsung Electronics Singapore Pte. Ltd.	Samsung Electronics Display (M) Sdn. Bhd.	25.0
Samsung Electronics Singapore Pte. Ltd.	iMarket Asia Co., Ltd.	11.4
Samsung Asia Pte. Ltd.	Samsung Electronics Japan Co., Ltd.	100.0
Samsung Asia Pte. Ltd.	Samsung Electronics Singapore Pte. Ltd.	100.0
Samsung Asia Pte. Ltd.	Samsung Electronics New Zealand Limited	100.0
Samsung Asia Pte. Ltd.	Samsung Electronics Philippines Corporation	100.0
Samsung Asia Pte. Ltd.	Samsung R&D Institute BanglaDesh Limited	100.0
Samsung Asia Pte. Ltd.	Samsung Electronics Vietnam Co., Ltd.	100.0
Samsung Asia Pte. Ltd.	Samsung Electronics Vietnam THAINGUYEN Co., Ltd.	100.0
Samsung Asia Pte. Ltd.	Samsung Electronics HCMC CE Complex Co., Ltd.	100.0
Samsung India Electronics Private Ltd.	Samsung Nepal Services Pvt, Ltd	100.0
Samsung India Electronics Private Ltd.	Red Brick Lane Marketing Solutions Pvt. Ltd.	100.0
PT Samsung Electronics Indonesia	PT Samsung Telecommunications Indonesia	100.0
Thai Samsung Electronics Co., Ltd.	Laos Samsung Electronics Sole Co., Ltd	100.0
Samsung Electronics Hong Kong Co., Ltd.	iMarket Asia Co., Ltd.	11.3
Suzhou Samsung Electronics Co., Ltd.	Samsung Suzhou Electronics Export Co., Ltd.	100.0
Samsung (CHINA) Investment Co., Ltd.	Suzhou Samsung Electronics Co., Ltd.	19.2
Samsung (CHINA) Investment Co., Ltd.	Samsung Mobile R&D Center China-Guangzhou	100.0
Samsung (CHINA) Investment Co., Ltd.	Samsung R&D Institute China-Shenzhen	100.0
Samsung (CHINA) Investment Co., Ltd.	Tianjin Samsung Electronics Co., Ltd.	43.1
Samsung (CHINA) Investment Co., Ltd.	Beijing Samsung Telecom R&D Center	100.0
Samsung (CHINA) Investment Co., Ltd.	Samsung Electronics Suzhou Computer Co., Ltd.	26.3
Samsung (CHINA) Investment Co., Ltd.	Samsung Electronics China R&D Center	100.0
Harman International (China) Holdings Co., Ltd.	Harman (Suzhou) Audio and Infotainment Systems Co., Ltd.	100.0
Harman International (China) Holdings Co., Ltd.	Harman Technology (Shenzhen) Co., Ltd.	100.0
Harman International (China) Holdings Co., Ltd.	Harman (China) Technologies Co., Ltd.	100.0
Harman Holding Limited	Harman Commercial (Shanghai) Co., Ltd.	100.0
Harman Holding Limited	Harman International (China) Holdings Co., Ltd.	100.0
Harman Holding Limited	Harman Automotive Electronic Systems (Suzhou) Co., Ltd.	100.0
Samsung Gulf Electronics Co., Ltd.	Samsung Electronics Egypt S.A.E	0.1
Samsung Electronics Maghreb Arab	Samsung Electronics Tunisia S.A.R.L	1.0
Harman Industries Holdings Mauritius Ltd.	Harman International (India) Private Limited	100.0
Global Symphony Technology Group Private Ltd.	Harman Connected Services Corp. India Pvt. Ltd.	98.4
Red Bend Ltd.	Red Bend Software Ltd.	100.0
Samsung Electronics Latinoamerica(Zona Libre), S. A.	Samsung Electronics Latinoamerica Miami, Inc.	100.0
Samsung Electronics Latinoamerica(Zona Libre), S. A.	Samsung Electronica Colombia S.A.	100.0
Samsung Electronics Latinoamerica(Zona Libre), S. A.	Samsung Electronics Panama. S.A.	100.0

Samsung Eletronica da Amazonia Ltda.	Samsung Electronics Argentina S.A.	2.0
Harman do Brasil Industria Eletronica e Participacoes Ltda.	Harman da Amazonia Industria Eletronica e Participacoes Ltda.	100.0
Samsung Electronics Central Eurasia LLP	Samsung Electronics Caucasus Co. Ltd	0.0
삼성에스디아이(주)	Intellectual Keystone Technology LLC	41.0
삼성에스디아이(주)	Samsung SDI Japan Co., Ltd.	89.2
삼성에스디아이(주)	Samsung SDI America, Inc.	91.7
삼성에스디아이(주)	Samsung SDI Hungary., Zrt.	100.0
삼성에스디아이(주)	Samsung SDI Europe GmbH	100.0
삼성에스디아이(주)	Samsung SDI Battery Systems GmbH	100.0
삼성에스디아이(주)	Samsung SDI Vietnam Co., Ltd.	100.0
삼성에스디아이(주)	Samsung SDI Energy Malaysia Sdn, Bhd.	100.0
삼성에스디아이(주)	Samsung SDI India Private Limited	100.0
삼성에스디아이(주)	Samsung SDI(Hong Kong) Ltd.	97.6
삼성에스디아이(주)	Samsung SDI China Co., Ltd.	100.0
삼성에스디아이(주)	Samsung SDI-ARN (Xi'An) Power Battery Co., Ltd.	65.0
삼성에스디아이(주)	Samsung SDI (Tianjin) Battery Co.,Ltd.	80.0
삼성에스디아이(주)	STARPLUS ENERGY LLC.	51.0
삼성에스디아이(주)	Novald GmbH	50.1
삼성에스디아이(주)	SAMSUNG SDI WUXI CO.,LTD.	100.0
삼성에스디아이(주)	iMarket Asia Co., Ltd.	8.7
Samsung SDI(Hong Kong) Ltd.	Samsung SDI India Private Limited	0.0
Samsung SDI(Hong Kong) Ltd.	Tianjin Samsung SDI Co., Ltd.	80.0
삼성전기(주)	Samsung Electro-Mechanics Japan Co., Ltd.	100.0
삼성전기(주)	Samsung Electro-Mechanics America, Inc.	100.0
삼성전기(주)	Samsung Electro-Mechanics GmbH	100.0
삼성전기(주)	Samsung Electro-Mechanics Philippines, Corp.	100.0
삼성전기(주)	Calamba Premier Realty Corporation	39.8
삼성전기(주)	Samsung Electro-Mechanics Pte Ltd.	100.0
삼성전기(주)	Samsung Electro-Mechanics Vietnam Co., Ltd.	100.0
삼성전기(주)	Samsung Electro-Mechanics Software India Bangalore Private Limited	99.9
삼성전기(주)	Dongguan Samsung Electro-Mechanics Co., Ltd.	100.0
삼성전기(주)	Tianjin Samsung Electro-Mechanics Co., Ltd.	81.8
삼성전기(주)	Samsung High-Tech Electro-Mechanics(Tianjin) Co., Ltd.	95.0
삼성전기(주)	Samsung Electro-Mechanics (Shenzhen) Co., Ltd.	100.0
삼성전기(주)	Kunshan Samsung Electro-Mechanics Co., Ltd.	100.0
삼성전기(주)	iMarket Asia Co., Ltd.	8.7
Calamba Premier Realty Corporation	Batino Realty Corporation	100.0
Samsung Electro-Mechanics Pte Ltd.	Samsung Electro-Mechanics Software India Bangalore Private Limited	0.1
삼성화재해상보험(주)	Samsung Fire & Marine Management Corporation	100.0
삼성화재해상보험(주)	SAMSUNG FIRE & MARINE INSURANCE COMPANY OF EUROPE LTD.	100.0
삼성화재해상보험(주)	PT. Asuransi Samsung Tugu	70.0
삼성화재해상보험(주)	SAMSUNG VINA INSURANCE COMPANY LIMITED	75.0

삼성화재해상보험(주)	Samsung Reinsurance Pte. Ltd.	100.0
삼성화재해상보험(주)	삼성재산보험 (중국) 유한공사	37.0
삼성화재해상보험(주)	Samsung Fire & Marine Insurance Management Middle East Limited	100.0
삼성중공업(주)	Camellia Consulting Corporation	100.0
삼성중공업(주)	Samsung Heavy Industries India Pvt.Ltd.	100.0
삼성중공업(주)	SAMSUNG HEAVY INDUSTRIES (M) SDN.BHD	100.0
삼성중공업(주)	삼성중공업(영파)유한공사	100.0
삼성중공업(주)	삼성중공업(영성)유한공사	100.0
삼성중공업(주)	SAMSUNG HEAVY INDUSTRIES NIGERIA LIMITED	100.0
삼성중공업(주)	Samsung Heavy Industries Mozambique LDA	100.0
삼성중공업(주)	Samsung Heavy Industries Rus LLC	100.0
SAMSUNG HEAVY INDUSTRIES NIGERIA LIMITED	SHI - MCI FZE	70.0
삼성생명보험(주)	Porta Nuova Varesine Building 2 S.r.l.	51.0
삼성생명보험(주)	Samsung Life Insurance (Thailand) Public Co., Ltd	48.9
삼성생명보험(주)	Beijing Samsung Real Estate Co.. Ltd	90.0
삼성자산운용(주)	Samsung Asset Management (New York), Inc.	100.0
삼성자산운용(주)	Samsung Global SME Private Equity Manager Fund Co., Ltd.	100.0
삼성자산운용(주)	Samsung Asset Management U.S. Holdings, Inc.	100.0
삼성자산운용(주)	Samsung Private Equity Fund 2022 GP, Ltd.	100.0
삼성자산운용(주)	Samsung Co-Investment 2021 GP, Ltd.	100.0
삼성자산운용(주)	Samsung Asset Management(London) Ltd.	100.0
삼성자산운용(주)	Samsung Private Equity Manager I Co., Ltd.	100.0
삼성자산운용(주)	Samsung Asset Management (Hong Kong) Ltd.	100.0
Samsung Asset Management (Hong Kong) Ltd.	Samsung Asset Management (Beijing) Ltd.	100.0
삼성물산(주)	Samsung C&T Japan Corporation	100.0
삼성물산(주)	Samsung C&T America Inc.	100.0
삼성물산(주)	Samsung E&C America, INC.	100.0
삼성물산(주)	Samsung Renewable Energy Inc.	100.0
삼성물산(주)	QSSC, S.A. de C.V.	80.0
삼성물산(주)	Samsung C&T Oil & Gas Parallel Corp.	100.0
삼성물산(주)	Samsung C&T Lima S.A.C.	100.0
삼성물산(주)	Samsung C&T Deutschland GmbH	100.0
삼성물산(주)	Samsung C&T U.K. Ltd.	100.0
삼성물산(주)	Samsung C&T ECUK Limited	100.0
삼성물산(주)	Whessoe engineering Limited	100.0
삼성물산(주)	POSS-SLPC, S.R.O	50.0
삼성물산(주)	Solluce Romania 1 B.V.	80.0
삼성물산(주)	SAM investment Manzanilo.B.V	53.3
삼성물산(주)	Samsung C&T (KL) Sdn.,Bhd.	100.0
삼성물산(주)	Samsung C&T Malaysia SDN. BHD	100.0
삼성물산(주)	Erdsam Co., Ltd.	100.0
삼성물산(주)	Samsung Chemtech Vina LLC	51.7
삼성물산(주)	Samsung C&T Thailand Co., Ltd	93.0
삼성물산(주)	PT. INSAM BATUBARA ENERGY	34.8
삼성물산(주)	Samsung C&T India Private Limited	100.0

삼성물산(주)	Samsung C&T Corporation India Private Limited	100.0
삼성물산(주)	Malaysia Samsung Steel Center Sdn.Bhd	70.0
삼성물산(주)	Samsung C&T Singapore Pte., Ltd.	100.0
삼성물산(주)	S&G Biofuel PTE.LTD	50.5
삼성물산(주)	SAMSUNG C&T Mongolia LLC.	70.0
삼성물산(주)	Samsung C&T Eng.&Const. Mongolia LLC.	100.0
삼성물산(주)	S&WOO CONSTRUCTION PHILIPPINES,INC.	100.0
삼성물산(주)	VSSC STEEL CENTER LIMITED LIABILITY COMPANY	70.0
삼성물산(주)	Vista Contracting and Investment Global Pte. Ltd.	100.0
삼성물산(주)	SAMSUNG CONST. CO. PHILS.	25.0
삼성물산(주)	CHEIL HOLDING INC.	40.0
삼성물산(주)	Samsung C&T Renewable Energy Australia Pty Ltd	100.0
삼성물산(주)	Samsung C&T Hongkong Ltd.	100.0
삼성물산(주)	Samsung C&T Taiwan Co., Ltd.	100.0
삼성물산(주)	Samsung Precision Stainless Steel(pinghu) Co.,Ltd.	55.0
삼성물산(주)	SAMSUNG C&T (SHANGHAI) CO., LTD.	100.0
삼성물산(주)	Samsung C&T (Xi'an) Co., Ltd.	100.0
삼성물산(주)	WARIS GIGIH ENGINEERING AND TECHNOLOGY SDN. BHD.	30.0
삼성물산(주)	SAMSUNG C&T CORPORATION SAUDI ARABIA	100.0
삼성물산(주)	SAM Gulf Investment Limited	100.0
삼성물산(주)	Samsung C&T Chile Copper SpA	100.0
삼성물산(주)	SCNT Power Kelar Inversiones Limitada	100.0
삼성물산(주)	Samsung C&T Corporation Rus LLC	100.0
삼성물산(주)	Samsung SDI America, Inc.	8.3
삼성물산(주)	Samsung SDI(Hong Kong) Ltd.	2.4
삼성물산(주)	Beijing Samsung Real Estate Co.. Ltd	10.0
삼성물산(주)	CHEIL INDUSTRIES ITALY SRL	100.0
삼성물산(주)	Samsung Fashion Trading Co. ,Ltd	100.0
삼성물산(주)	SAMSUNG C&T CORPORATION VIETNAM CO., LTD	100.0
삼성물산(주)	Samsung C&T Corporation UEM Construction JV Sdn Bhd	60.0
삼성물산(주)	iMarket Asia Co., Ltd.	19.3
삼성웰스토리(주)	WELSTORY VIETNAM COMPANY LIMITED	100.0
삼성웰스토리(주)	Shanghai Ever-Hongjun Business Mgt Service Co.,LTD	85.0
삼성웰스토리(주)	Shanghai Welstory Food Company Limited	81.6
(주)멀티캠퍼스	LANGUAGE TESTING INTERNATIONAL, INC.	82.4
Pengtai Greater China Company Limited	PENGTAI CHINA CO.,LTD.	100.0
Pengtai Greater China Company Limited	PengTai Taiwan Co., Ltd.	100.0
PENGTAI CHINA CO.,LTD.	PENGTAI E-COMMERCE CO.,LTD	100.0
PENGTAI CHINA CO.,LTD.	PENGTAI MARKETING SERVICE CO.,LTD.	100.0
PENGTAI INTERACTIVE ADVERTISING CO.,LTD	Medialytics Inc.	100.0
PENGTAI INTERACTIVE ADVERTISING CO.,LTD	Beijing Pengtai Baozun E-commerce Co., Ltd.	51.0
iMarket Asia Co., Ltd.	iMarket China Co., Ltd.	80.0
삼성증권(주)	Samsung Securities (America), Inc.	100.0
삼성증권(주)	Samsung Securities (Europe) Limited.	100.0
삼성증권(주)	Samsung Securities (Asia) Limited.	100.0
삼성에스디에스(주)	iMarket Asia Co., Ltd.	40.6

삼성에스디에스(주)	Samsung SDS America, Inc.	100.0
삼성에스디에스(주)	SAMSUNG SDS GSCL Canada., Ltd.	100.0
삼성에스디에스(주)	Neo EXpress Transportation (NEXT) Inc.	51.0
삼성에스디에스(주)	Samsung SDS Europe, Ltd.	100.0
삼성에스디에스(주)	Samsung SDS Global SCL Hungary, Kft.	100.0
삼성에스디에스(주)	Samsung SDS Global SCL Slovakia, S.R.O.	100.0
삼성에스디에스(주)	Samsung SDS Global SCL Poland Sp. Z.o.o.	100.0
삼성에스디에스(주)	Samsung GSCL Sweden AB	100.0
삼성에스디에스(주)	Samsung SDS Global SCL France SAS	100.0
삼성에스디에스(주)	Samsung SDS Global SCL Italy S.R.L. A Socio Unico	100.0
삼성에스디에스(주)	Samsung SDS Global Supply Chain Logistics Spain S.L.U	100.0
삼성에스디에스(주)	Samsung SDS Global SCL Netherlands Cooperatief U.A.	100.0
삼성에스디에스(주)	Samsung SDS Global SCL Germany GmbH	100.0
삼성에스디에스(주)	Samsung SDS Global SCL Romania S.R.L	100.0
삼성에스디에스(주)	Samsung SDS Asia Pacific Pte, Ltd.	100.0
삼성에스디에스(주)	Samsung Data Systems India Private Limited	100.0
삼성에스디에스(주)	Samsung SDS Vietnam Co., Ltd.	100.0
삼성에스디에스(주)	PT. Samsung SDS Global SCL Indonesia	100.0
삼성에스디에스(주)	Samsung SDS Global SCL Philippines Co., Ltd.Inc.	100.0
삼성에스디에스(주)	Samsung SDS Global SCL Thailand Co.,Ltd	100.0
삼성에스디에스(주)	Samsung SDS Global SCL Malaysia SDN.BHD.	100.0
삼성에스디에스(주)	SAMSUNG SDS Global SCL Australia Pty.,Ltd.	100.0
삼성에스디에스(주)	SDS-ACUTECH CO., Ltd.	50.0
삼성에스디에스(주)	ALS SDS Joint Stock Company	51.0
삼성에스디에스(주)	SDS-MP Logistics Joint Stock Company	51.0
삼성에스디에스(주)	Samsung SDS China Co., Ltd.	100.0
삼성에스디에스(주)	Samsung SDS Global SCL Hong Kong Co., Ltd.	100.0
삼성에스디에스(주)	SAMSUNG SDS Global SCL Egypt	100.0
삼성에스디에스(주)	Samsung SDS Global SCL South Africa (PTY) Ltd.	100.0
삼성에스디에스(주)	Samsung SDS Global SCL Nakliyat ve Lojistik Anonim Sirketi	100.0
삼성에스디에스(주)	Samsung SDS Global Supply Chain Logistics Middle East DWC-LLC	100.0
삼성에스디에스(주)	Samsung SDS Latin America Solucoes Em Tecnologia Ltda.	99.7
삼성에스디에스(주)	INTE-SDS Logistics S.A. de C.V.	51.0
삼성에스디에스(주)	Samsung SDS Rus Limited Liability Company	100.0
Samsung SDS America, Inc.	Samsung SDS Mexico, S.A. DE C.V.	99.0
Samsung SDS America, Inc.	Samsung SDS Global SCL Panama S.A.	100.0
Samsung SDS America, Inc.	Samsung SDS Global SCL Chile Limitada	100.0
Samsung SDS America, Inc.	Samsung SDS Global SCL Peru S.A.C	100.0
Samsung SDS America, Inc.	Samsung SDS Global SCL Colombia S.A.S	100.0
Samsung SDS America, Inc.	Samsung SDS Latin America Solucoes Em Tecnologia Ltda.	0.3
Samsung SDS Europe, Ltd.	Samsung SDS Global SCL Netherlands Cooperatief U.A.	0.0
Samsung SDS Global SCL Netherlands Cooperatief U.A.	Samsung SDS Global SCL Poland Sp. Z.o.o.	0.0
Samsung SDS Global SCL Netherlands Cooperatief U.A.	Samsung SDS Global SCL Romania S.R.L	0.0

Samsung SDS Global SCL Netherlands Cooperatief U.A.	Samsung SDS Rus Limited Liability Company	0.0
Samsung SDS China Co., Ltd.	Samsung SDS Global Development Center Xi'an	100.0
삼성엔지니어링(주)	Samsung Engineering America Inc.	100.0
삼성엔지니어링(주)	Samsung Project Management Inc.	100.0
삼성엔지니어링(주)	Samsung Engineering Hungary Ltd.	100.0
삼성엔지니어링(주)	Samsung Engineering Italy S.R.L.	100.0
삼성엔지니어링(주)	Samsung Engineering (Malaysia) SDN. BHD.	100.0
삼성엔지니어링(주)	PT Samsung Engineering Indonesia Co., Ltd.	100.0
삼성엔지니어링(주)	Samsung Engineering (Thailand) Co., Ltd.	81.0
삼성엔지니어링(주)	Samsung Engineering India Private Limited	100.0
삼성엔지니어링(주)	Samsung Engineering Vietnam Co., Ltd.	100.0
삼성엔지니어링(주)	Samsung Engineering Global Private Limited	100.0
삼성엔지니어링(주)	Samsung Engineering Construction(Shanghai) Co., Ltd	100.0
삼성엔지니어링(주)	Samsung Engineering Construction Xi' an Co., Ltd.	100.0
삼성엔지니어링(주)	Samsung Saudi Arabia Co., Ltd.	100.0
삼성엔지니어링(주)	Muharraq Wastewater Services Company W.L.L.	99.8
삼성엔지니어링(주)	Muharraq STP Company B.S.C.	6.6
삼성엔지니어링(주)	Muharraq Holding Company 1 Ltd.	65.0
삼성엔지니어링(주)	Samsung Ingenieria Mexico Construccion Y Operacion S.A. De C.V.	99.9
삼성엔지니어링(주)	Samsung Engineering Trinidad Co., Ltd.	100.0
삼성엔지니어링(주)	Samsung Ingenieria Manzanillo, S.A. De C.V.	99.9
삼성엔지니어링(주)	Grupo Samsung Ingenieria Mexico, S.A. De C.V.	100.0
삼성엔지니어링(주)	Samsung Ingenieria Energia S.A. De C.V.	100.0
삼성엔지니어링(주)	Samsung Engineering Bolivia S.A	100.0
삼성엔지니어링(주)	Samsung Ingenieria DUBA S.A. de C.V.	100.0
삼성엔지니어링(주)	Samsung Engineering Kazakhstan L.L.P.	100.0
Samsung Engineering America Inc.	SEA Construction, LLC	100.0
Samsung Engineering America Inc.	SEA Louisiana Construction, L.L.C.	100.0
Samsung Engineering (Malaysia) SDN. BHD.	Muharraq Wastewater Services Company W.L.L.	0.3
Samsung Engineering India Private Limited	Samsung Engineering Global Private Limited	0.0
Samsung Engineering India Private Limited	Samsung Saudi Arabia Co., Ltd.	0.0
Samsung Saudi Arabia Co., Ltd.	Samsung EPC Company Ltd.	75.0
Muharraq Holding Company 1 Ltd.	Muharraq Holding Company 2 Ltd.	100.0
Muharraq Holding Company 2 Ltd.	Muharraq STP Company B.S.C.	89.9
Samsung Ingenieria DUBA S.A. de C.V.	Asociados Constructores DBNR, S.A. de C.V.	49.0
(주)에스원	S-1 CORPORATION HUNGARY LLC	100.0
(주)에스원	S-1 CORPORATION VIETNAM CO., LTD	100.0
(주)에스원	Samsung Beijing Security Systems	100.0
(주)제일기획	PENGTAI INTERACTIVE ADVERTISING CO.,LTD	100.0
(주)제일기획	Cheil USA Inc.	100.0
(주)제일기획	Cheil Central America Inc.	100.0
(주)제일기획	Iris Worldwide Holdings Limited	100.0
(주)제일기획	CHEIL EUROPE LIMITED	100.0
(주)제일기획	Cheil Germany GmbH	100.0

(주)제일기획	Cheil France SAS	100.0
(주)제일기획	CHEIL SPAIN S.L	100.0
(주)제일기획	Cheil Benelux B.V.	100.0
(주)제일기획	Cheil Nordic AB	100.0
(주)제일기획	Cheil India Private Limited	100.0
(주)제일기획	Cheil (Thailand) Ltd.	100.0
(주)제일기획	Cheil Singapore Pte. Ltd.	100.0
(주)제일기획	CHEIL VIETNAM COMPANY LIMITED	99.0
(주)제일기획	Cheil Integrated Marketing Philippines, Inc.	100.0
(주)제일기획	CHEIL MALAYSIA SDN. BHD.	100.0
(주)제일기획	Cheil New Zealand Limited	100.0
(주)제일기획	Pengtai Greater China Company Limited	3.1
(주)제일기획	CHEIL CHINA	100.0
(주)제일기획	Cheil Hong Kong Ltd.	100.0
(주)제일기획	Caishu (Shanghai) Business Consulting Co., Ltd	100.0
(주)제일기획	Cheil MEA FZ-LLC	100.0
(주)제일기획	Cheil South Africa (Pty) Ltd	100.0
(주)제일기획	CHEIL KENYA LIMITED	99.0
(주)제일기획	Cheil Communications Nigeria Ltd.	99.0
(주)제일기획	Cheil Worldwide Inc./Jordan LLC.	100.0
(주)제일기획	Cheil Ghana Limited	100.0
(주)제일기획	Cheil Egypt LLC	99.9
(주)제일기획	Cheil Brasil Comunicacoes Ltda.	100.0
(주)제일기획	Cheil Mexico, S.A. de C.V.	98.0
(주)제일기획	Cheil Chile SpA.	100.0
(주)제일기획	Cheil Peru S.A.C.	100.0
(주)제일기획	CHEIL ARGENTINA S.A.	98.0
(주)제일기획	Cheil Rus LLC	100.0
(주)제일기획	Cheil Ukraine LLC	100.0
(주)제일기획	Cheil Kazakhstan LLC	100.0
(주)호텔신라	Samsung Hospitality America Inc.	100.0
(주)호텔신라	Shilla Travel Retail Pte. Ltd.	100.0
(주)호텔신라	Samsung Shilla Business Service Beijing Co., Ltd.	100.0
(주)호텔신라	Shilla Travel Retail Hong Kong Limited	100.0
에이치디씨신라면세점(주)	HDC SHILLA (SHANGHAI) CO., LTD	100.0
에스비티엠(주)	Samsung Hospitality U.K. Ltd.	100.0
에스비티엠(주)	Samsung Hospitality Europe GmbH	100.0
에스비티엠(주)	SAMSUNG HOSPITALITY ROMANIA SRL	100.0
에스비티엠(주)	Samsung Hospitality Vietnam Co., Ltd.	99.0
에스비티엠(주)	Samsung Hospitality Philippines Inc.	100.0
에스비티엠(주)	Samsung Hospitality India Private Limited	100.0
삼성벤처투자(주)	Samsung Venture Investment (Shanghai) Co., Ltd.	100.0
Iris Americas, Inc.	Iris (USA) Inc.	100.0
Iris Americas, Inc.	Iris Atlanta, Inc.	100.0
Iris Americas, Inc.	89 Degrees, Inc.	100.0
Cheil USA Inc.	The Barbarian Group LLC	100.0

Cheil USA Inc.	McKinney Ventures LLC	100.0
Cheil USA Inc.	Cheil India Private Limited	0.0
Cheil USA Inc.	Cheil Mexico, S.A. de C.V.	2.0
Iris Worldwide Holdings Limited	Iris Nation Worldwide Limited	100.0
Iris Nation Worldwide Limited	Iris Americas, Inc.	100.0
Iris Nation Worldwide Limited	Irisnation Latina No.2, S. de R.L. de C.V.	100.0
Iris Nation Worldwide Limited	Irisnation Latina, S. de R.L. de C.V.	100.0
Iris Nation Worldwide Limited	Pricing Solutions Ltd	100.0
Iris Nation Worldwide Limited	Iris London Limited	100.0
Iris Nation Worldwide Limited	Iris Promotional Marketing Ltd	100.0
Iris Nation Worldwide Limited	Iris Ventures 1 Limited	100.0
Iris Nation Worldwide Limited	Founded Partners Limited	100.0
Iris Nation Worldwide Limited	Iris Korea Limited	100.0
Iris Nation Worldwide Limited	Iris Digital Limited	100.0
Iris Nation Worldwide Limited	Iris Amsterdam B.V.	100.0
Iris Nation Worldwide Limited	Iris Ventures (Worldwide) Limited	100.0
Iris Nation Worldwide Limited	Iris Culture Limited	100.0
Iris Nation Worldwide Limited	Concise Consultants Limited	100.0
Iris Nation Worldwide Limited	Atom42 Ltd	100.0
Iris Nation Worldwide Limited	WDMP Limited	49.0
Iris Nation Worldwide Limited	Pricing Solutions (UK) Limited	100.0
Iris Nation Worldwide Limited	Iris Services Limited Dooel Skopje	100.0
Iris Nation Worldwide Limited	Irisnation Singapore Pte. Ltd.	100.0
Iris Nation Worldwide Limited	Iris Worldwide Integrated Marketing Private Limited	100.0
Iris Nation Worldwide Limited	Iris Sydney PTY Ltd	100.0
Iris Nation Worldwide Limited	Iris Worldwide (Thailand) Limited	100.0
Iris London Limited	Iris Partners LLP	100.0
Iris Promotional Marketing Ltd	Holdings BR185 Limited	100.0
Iris Ventures 1 Limited	Iris Germany GmbH	100.0
Founded Partners Limited	Founded, Inc.	100.0
Iris Germany GmbH	Pepper NA, Inc.	100.0
Iris Germany GmbH	Pepper Technologies Pte. Ltd.	100.0
CHEIL EUROPE LIMITED	Beattie McGuinness Bungay Limited	100.0
CHEIL EUROPE LIMITED	Cheil Italia S.r.l	100.0
Cheil Germany GmbH	Cheil Austria GmbH	100.0
Cheil Germany GmbH	Centrade Integrated SRL	100.0
Centrade Integrated SRL	Centrade Cheil HU Kft.	100.0
Centrade Integrated SRL	Centrade Cheil Adriatic D.O.O.	100.0
Cheil India Private Limited	Experience Commerce Software Private Limited	100.0
Cheil Singapore Pte. Ltd.	Pengtai Greater China Company Limited	95.7
Cheil Singapore Pte. Ltd.	PT. CHEIL WORLDWIDE INDONESIA	100.0
Cheil Integrated Marketing Philippines, Inc.	Cheil Philippines Inc.	30.0
Shilla Travel Retail Pte. Ltd.	Shilla Retail Plus Pte. Ltd.	100.0
Samsung Shilla Business Service Beijing Co., Ltd.	Tianjin Samsung International Travel Service Co., Ltd	100.0
Shilla Travel Retail Hong Kong Limited	Shilla Retail Limited	100.0
Shilla Travel Retail Hong Kong Limited	Shilla Travel Retail Duty Free HK Limited	100.0

Cheil MEA FZ-LLC	One Agency FZ-LLC	100.0
Cheil MEA FZ-LLC	One RX Project Management Design and Production Limited Company	0.0
Cheil MEA FZ-LLC	Cheil Egypt LLC	0.1
Cheil South Africa (Pty) Ltd	CHEIL KENYA LIMITED	1.0
Cheil South Africa (Pty) Ltd	Cheil Communications Nigeria Ltd.	1.0
One Agency FZ-LLC	One RX India Private Limited	100.0
One Agency FZ-LLC	One RX Project Management Design and Production Limited Company	100.0
One Agency FZ-LLC	ONE RX INTERIOR DECORATION L.L.C	100.0
One Agency FZ-LLC	ONE AGENCY PRINTING L.L.C	100.0
One Agency FZ-LLC	One Agency South Africa (Pty) Ltd	100.0
ONE RX INTERIOR DECORATION L.L.C	One RX India Private Limited	0.0
Holdings BR185 Limited	Brazil 185 Participacoes Ltda	100.0
Brazil 185 Participacoes Ltda	Iris Router Marketing Ltda	100.0
Cheil Brasil Comunicacoes Ltda.	CHEIL ARGENTINA S.A.	2.0

3) 관련법령상의 규제내용 등

· "독점규제 및 공정거래에 관한 법률"상 상호출자제한기업집단 등

① 지정시기 : 2022년 5월 1일

② 규제내용 요약

- 상호출자의 금지
- 계열사 채무보증 금지
- 금융·보험사의 계열사 의결권 제한
- 대규모 내부거래의 이사회 의결 및 공시
- 비상장사 중요사항 공시
- 기업집단 현황 등에 관한 공시

4) 회사와 계열회사간 임원 겸직 현황

겸직자		겸직회사	
성명	직위	회사명	직위
진길수	상 무	삼성(북경)안방계통 기술유한공사	이 사
		S-1 CORPORATION VIETNAM CO., LTD	이 사
		에스원씨알엠(주)	감 사
김송범	상 무	삼성(북경)안방계통 기술유한공사	이 사
		S-1 CORPORATION VIETNAM CO., LTD	이 사
		(주)휴먼티에스에스	감 사
김병수	상 무	삼성(북경)안방계통 기술유한공사	감 사
		S-1 CORPORATION VIETNAM CO., LTD	감 사

※ 상기임원 겸직현황은 사업보고서 작성일(2022년 12월 31일) 기준입니다.

2. 타법인출자 현황(요약)

(기준일 : 2022.12.31)

(단위 : 백만원)

출자 목적	출자회사수			총 출자금액			
	상장	비상장	계	기초 장부 가액	증가(감소)		기말 장부 가액
					취득 (처분)	평가 손익	
경영참여	1	8	9	17,309	-	-1,682	15,627
일반투자	-	-	-	-	-	-	-
단순투자	2	7	9	23,243	-	-174	23,069
계	3	15	18	40,552	-	-1,856	38,696

※상세 현황은 '상세표-3. 타법인출자 현황(상세)' 참조

X. 대주주 등과의 거래내용

1. 대주주 등에 대한 신용공여 등

1) 계열회사에 대한 신용공여 내역

- 해당사항 없음

2) 현지법인에 대한 신용공여 내역

- 해당사항 없음

2. 대주주와의 자산양수도 등

- 해당사항 없음

3. 대주주와의 영업거래

(단위 : 백만원)

법인명	관계	거래종류	거래기간	거래내용	거래금액
삼성전자(주)	계열회사	매출/매입 등	2022.01~2022.12	통합보안 등	482,301
(주)휴먼티에스에스	종속회사	매출/매입 등	2022.01~2022.12	통합보안 등	176,577

※ 최근 사업연도 매출액의 5/100 이상의 거래입니다.

※ 별도 기준입니다.

4. 대주주 이외의 이해관계자와의 거래

- 해당사항 없음

XI. 그 밖에 투자자 보호를 위하여 필요한 사항

1. 공시내용 진행 및 변경사항

해당사항 없습니다.

2. 우발부채 등에 관한 사항

1) 중요한 소송사건

당기말 현재 연결회사가 피고로 계류중인 소송은 총 12건(소송가액 225억원)으로 연결회사의 경영진은 소송결과가 회사의 재무상태에 중요한 영향을 미치지 아니할 것으로 판단하고 있습니다.

2) 견질 또는 담보용 어음·수표 현황

해당사항 없습니다.

3) 채무보증 현황

해당사항 없습니다.

4) 채무인수약정 현황

해당사항 없습니다.

5) 그 밖의 우발채무 등

우발채무 등에 관한 사항은 'III. 재무에 관한 사항'의 연결재무제표 주석을 참고하시기 바랍니다

3. 제재 등과 관련된 사항

1) 제재현황

(1) 수사·사법기관의 제재현황

◆ 요약

일자	제재기관	대상자	처벌 또는 조치 내용	금전적 제재금액	횡령·배임 등 금액	근거법령
2020년 8월 27일	서울지방경찰청	회사	경기 안양시 동안구 지역 신규계약업무 15일(2020년 9월 1일~ 9월 15일) 영업정지 및 과태료	50만원	-	「경비업법」 제10조 제3항, 제19조 제2항 제6호, 제31조 제2항 제6호

◆ 세부내용

당사는 「경비업법」 제10조 제3항 위반으로 2020년 8월 27일 경기 안양시 동안구 지역 신규계약업무 15일 영업정지(2020년 9월 1일~ 9월 15일) 조치 및 2020년 9월 2일 과태료(50만원)를 부과받았으며, 과태료를 자진납부 하였습니다. 이와 관련하여 회사는 경비원 배치 등 관련 프로세스와 시스템을 정비하였고, 업무효율 및 전문성 확보를 위한 경비지도사 인력 육성방안을 수립 및 시행하였으며, 경비업법 주요내용 전파 및 실무자 경비업법 온라인 교육·평가를 실시하는 등 관련 법규 준수를 위해 노력하고 있습니다.

(2) 행정기관의 제재 현황

◆ 요약

일자	제재기관	대상자	처벌 또는 조치 내용	금전적 제재금액	사유	근거법령
2021년 1월 18일	중부지방 고용노동청	회사	시정명령 및 과태료	11백만원	고용노동부 감독 결과 위반사항 지적	「산업안전보건법」 제29조 제3항, 제41조 제3항, 제72조 제5항 「산업안전보건법」 규칙 제24조 제1항, 제87조 제5항, 제309조 제 1항

◆ 세부내용

당사는 중대재해 발생에 따른 고용노동부 감독 결과 「산업안전보건법」 제29조 제3항, 제41조 제 3항, 제72조 제5항 및 「산업안전보건법」 규칙 제24조 제1항, 제87조 제5항, 제309조 제 1항 위반을 지적받아 2021년 1월 18일 과태료(11백만원)를 부과받았으며, 과태료를 자진납부 하였습니다. 이와 관련하여 회사는 재발방지를 위하여 고소작업 기준 및 장비사용관련 위험확인 절차를 신설하고, 위험요인 발굴을 위한 사전점검회의 활동 강화하였으며, 건설기계 작업관련 점검 체크리스트 신설, 작성 프로세스 수립하는 등 관련 법규 준수를 위해 노력하고 있습니다.

2) 한국거래소 등으로부터 받은 제재

- 당사는 과거 3사업연도 및 이번 사업연도 공시서류 작성기준일까지 한국거래소로부터 받은 제재가 없습니다.

3) 단기매매차익의 발생 및 반환에 관한 사항

- 당사는 과거 3사업연도 및 이번 사업연도 공시서류 작성기준일까지 증권선물위원회 (금융감독원장)로부터 통보받은 단기매매차익 발생은 없습니다.

4. 작성기준일 이후 발생한 주요사항 등 기타사항

1) 작성기준일 이후 발생한 주요사항

해당사항 없습니다.

2) 외국지주회사의 자회사 현황

해당사항 없습니다.

XII. 상세표

1. 연결대상 종속회사 현황(상세)

☞ 본문 위치로 이동

(단위 : 백만원)

상호	설립일	주소	주요사업	최근사업연도말 자산총액	지배관계 근거	주요종속 회사 여부
(주)휴먼티에스에스	2010.01.28	경기도 수원시 권선구 권광로 141(권선동) 대보빌딩	보안시스템 서비스	56,401	의결권 과반수 소유 (기업회계기준서 제1110호)	×
에스원씨알엠(주)	2010.12.01	경기도 수원시 팔달구 경수대로 522(인계동) 에스원빌딩	콜센터 및 텔레마케팅	5,004	"	×
삼성(북경)안방계통 기술유한공사 (Samsung Beijing Security Systems)	2011.09.01	S-1 Corporation, 1002, 10th Floor, Building C, Wanke Square, Zhuzong Town, Daxing District, BEIJING, China	보안시스템 서비스	18,072	"	×
S-1 CORPORATION VIETNAM CO., LTD	2017.04.07	2nd floor, Halla Office Building, Yen Phong Industrial Park, Yen Trung Commune, Yen Phong District, Bac Ninh province, VIETNAM	보안시스템 서비스	11,181	"	×
에스브이아이씨35호 신기술사업투자조합	2017.08.11	서울특별시 서초구 서초대로 74길 11 (서초동)	신기술사업자, 벤처기업 투자	2,352	"	×
S-1 CORPORATION HUNGARY LLC	2018.10.29	1,036 Budapest, Lajos utca 74-76. 4. em.	보안시스템 서비스	7,231	"	×

2. 계열회사 현황(상세)

1) 국내계열회사 현황

☞ 본문 위치로 이동

(기준일 : 2022.12.31)

(단위 : 사)

상장여부	회사수	기업명	법인등록번호
상장	16	삼성물산(주)	1101110015762
		삼성바이오로직스(주)	1201110566317
		삼성생명보험(주)	1101110005953
		삼성에스디아이(주)	1101110394174
		삼성에스디에스(주)	1101110398556
		삼성엔지니어링(주)	1101110240509
		삼성전기(주)	1301110001626
		삼성전자(주)	1301110006246
		삼성중공업(주)	1101110168595

		삼성증권(주)	1101110335649
		삼성카드(주)	1101110346901
		삼성화재해상보험(주)	1101110005078
		(주)멀티캠퍼스	1101111960792
		(주)에스원	1101110221939
		(주)제일기획	1101110139017
		(주)호텔신라	1101110145519
비상장	47	삼성디스플레이(주)	1345110187812
		삼성메디슨(주)	1346110001036
		삼성바이오에피스(주)	1201110601501
		삼성벤처투자(주)	1101111785538
		삼성생명서비스손해사정(주)	1101111855414
		삼성선물(주)	1101110894520
		삼성엑티브자산운용(주)	1101116277382
		삼성에스알에이자산운용(주)	1101115004322
		삼성에프엔위탁관리부동산투자회사(주)	1101118376893
		삼성웰스토리(주)	1101115282077
		삼성자산운용(주)	1701110139833
		삼성전자로지텍(주)	1301110046797
		삼성전자서비스(주)	1301110049139
		삼성전자서비스씨에스(주)	1358110352541
		삼성전자판매(주)	1801110210300
		삼성카드고객서비스(주)	1101115291656
		삼성코닝어드밴스드글라스(유)	1648140003466
		삼성해지자산운용(주)	1101116277390
		삼성화재서비스손해사정(주)	1101111237703
		삼성화재애니카손해사정(주)	1101111595680
		성균관대학교기술지주(주)	1358110215426
		세메스(주)	1615110011795
		수원삼성축구단(주)	1358110160126
		스테코(주)	1647110003490
		신라에이치엠(주)	1101115433927
		에스디플렉스(주)	1760110039005
		에스비티엠(주)	1101116536556
		에스원씨알엠(주)	1358110190199
		에스유머티리얼스(주)	1648110061337
		에스코어(주)	1101113681031
		에스티엠(주)	2301110176840
에이치디씨신라면세점(주)	1101115722916		
오픈핸즈(주)	1311110266146		
제일패션리테일(주)	1101114736934		

		(주)미라콤아이앤씨	1101111617533
		(주)삼성글로벌리서치	1101110766670
		(주)삼성라이온즈	1701110015786
		(주)삼성생명금융서비스보험대리점	1101115714533
		(주)삼성화재금융서비스보험대리점	1101116002424
		(주)삼우종합건축사사무소	1101115494151
		(주)서울레이크사이드	1101110504070
		(주)시큐아이	1101111912503
		(주)씨브이네트	1101111931686
		(주)에스에이치피코퍼레이션	1101118151310
		(주)하만인터내셔널코리아	1101113145673
		(주)휴먼티에스에스	1101114272706
		(주)희망별숲	1345110611259

2) 해외 계열회사 현황

(기준일 : 2022.12.31)

상장여부	회사수	회사명	소재국
비상장	573	SAMOO AUSTIN INC	USA
		SAMOO HU Designer and Engineering Services Limited	Hungary
		SAMOO DESIGNERS & ENGINEERS INDIA PRIVATE LIMITED	India
		SAMOO (KL) SDN. BHD.	Malaysia
		SAMOO Design Consulting Co.,Ltd	China
		Meadowland Distribution	USA
		Samsung Green repower, LLC	USA
		Samsung Solar Construction Inc.	USA
		QSSC, S.A. de C.V.	Mexico
		Samsung Solar Energy LLC	USA
		Equipment Trading Solutions Group, LLC	USA
		SP Armow Wind Ontario LP	Canada
		SRE GRW EPC GP Inc.	Canada
		SRE GRW EPC LP	Canada
		SRE SKW EPC GP Inc.	Canada
		SRE SKW EPC LP	Canada
		SRE WIND PA GP INC.	Canada
		SRE WIND PA LP	Canada
		SRE GRS Holdings GP Inc.	Canada
		SRE GRS Holdings LP	Canada
		SRE K2 EPC GP Inc.	Canada
SRE K2 EPC LP	Canada		
SRE KS HOLDINGS GP INC.	Canada		
SRE KS HOLDINGS LP	Canada		
SP Belle River Wind LP	Canada		

	SRE Armow EPC GP Inc.	Canada
	SRE Armow EPC LP	Canada
	North Kent Wind 1 LP	Canada
	SRE Wind GP Holding Inc.	Canada
	South Kent Wind LP Inc.	Canada
	Grand Renewable Wind LP Inc.	Canada
	SRE North Kent 2 LP Holdings LP	Canada
	SRE Solar Development GP Inc.	Canada
	SRE Solar Development LP	Canada
	SRE Windsor Holdings GP Inc.	Canada
	SRE Southgate Holdings GP Inc.	Canada
	SRE Solar Construction Management GP Inc.	Canada
	SRE Solar Construction Management LP	Canada
	SRE BRW EPC GP INC.	Canada
	SRE BRW EPC LP	Canada
	SRE North Kent 1 GP Holdings Inc	Canada
	SRE North Kent 2 GP Holdings Inc	Canada
	SRE Belle River GP Holdings Inc	Canada
	SRE NK1 EPC GP Inc	Canada
	SRE NK1 EPC LP	Canada
	SRE Summerside Construction GP Inc.	Canada
	SRE Summerside Construction LP	Canada
	Monument Power, LLC	USA
	PLL Holdings LLC	USA
	PLL E&P LLC	USA
	Parallel Petroleum LLC	USA
	Grand Renewable Solar GP Inc.	Canada
	KINGSTON SOLAR GP INC.	Canada
	SP Armow Wind Ontario GP Inc	Canada
	South Kent Wind GP Inc.	Canada
	Grand Renewable Wind GP Inc.	Canada
	North Kent Wind 1 GP Inc	Canada
	SP Belle River Wind GP Inc	Canada
	Samsung Solar Energy 1 LLC	USA
	Samsung Solar Energy 2 LLC	USA
	Samsung Solar Energy 3, LLC	USA
	CS SOLAR LLC	USA
	5S ENERGY HOLDINGS, LLC	USA
	SungEel Recycling Park Thuringen GmbH	Germany
	POSS-SLPC, S.R.O	Slovakia
	Solluce Romania 1 B.V.	Romania
	S.C. Otelinox S.A	Romania
	WARIS GIGIH ENGINEERING AND TECHNOLOGY SDN. BHD.	Malaysia
	Samsung Chemtech Vina LLC	Vietnam

	Samsung C&T Thailand Co., Ltd	Thailand
	PT. INSAM BATUBARA ENERGY	Indonesia
	Malaysia Samsung Steel Center Sdn.Bhd	Malaysia
	S&G Biofuel PTE.LTD	Singapore
	PT. Gandaerah Hendana	Indonesia
	PT. Inecda	Indonesia
	VISTA CONTRACTING AND DEVELOPMENT BANGLADESH LTD.	Bangladesh
	SAMSUNG CONST. CO. PHILS.	Philippines
	SAMSUNG TRADING (SHANGHAI) CO., LTD	China
	Samsung Precision Stainless Steel(pinghu) Co.,Ltd.	China
	Samsung Japan Corporation	Japan
	Samsung R&D Institute Japan Co. Ltd.	Japan
	Samsung Electronics America, Inc.	USA
	Samsung Electronics Canada, Inc.	Canada
	Samsung Electronics Mexico S.A. De C.V.	Mexico
	Samsung Electronics Ltd.	United Kingdom
	Samsung Electronics (UK) Ltd.	United Kingdom
	Samsung Electronics Holding GmbH	Germany
	Samsung Electronics Iberia, S.A.	Spain
	Samsung Electronics France S.A.S	France
	Samsung Electronics Hungarian Private Co. Ltd.	Hungary
	Samsung Electronics Italia S.P.A.	Italy
	Samsung Electronics Europe Logistics B.V.	Netherlands
	Samsung Electronics Benelux B.V.	Netherlands
	Samsung Electronics Overseas B.V.	Netherlands
	Samsung Electronics Polska, SP.Zo.o	Poland
	Samsung Electronics Portuguesa, Unipessoal, Lda.	Portugal
	Samsung Electronics Nordic Aktiebolag	Sweden
	Samsung Electronics Austria GmbH	Austria
	Samsung Electronics Slovakia s.r.o	Slovakia
	Samsung Electronics Europe Holding Cooperatief U.A.	Netherlands
	Samsung Electronics Display (M) Sdn. Bhd.	Malaysia
	Samsung Electronics (M) Sdn. Bhd.	Malaysia
	Samsung Vina Electronics Co., Ltd.	Vietnam
	Samsung Asia Pte. Ltd.	Singapore
	Samsung India Electronics Private Ltd.	India
	Samsung R&D Institute India-Bangalore Private Limited	India
	Samsung Electronics Australia Pty. Ltd.	Australia
	PT Samsung Electronics Indonesia	Indonesia
	Thai Samsung Electronics Co., Ltd.	Thailand
	Samsung Malaysia Electronics (SME) Sdn. Bhd.	Malaysia
	Samsung Electronics Hong Kong Co., Ltd.	Hong Kong
	Suzhou Samsung Electronics Co., Ltd.	China
	Samsung (CHINA) Investment Co., Ltd.	China

	Samsung Electronics Suzhou Semiconductor Co., Ltd.	China
	Tianjin Samsung Electronics Co., Ltd.	China
	Samsung Electronics Taiwan Co., Ltd.	Taiwan
	Tianjin Samsung Telecom Technology Co., Ltd.	China
	Shanghai Samsung Semiconductor Co., Ltd.	China
	Samsung Electronics Suzhou Computer Co., Ltd.	China
	Samsung Semiconductor (China) R&D Co., Ltd.	China
	Samsung (China) Semiconductor Co., Ltd.	China
	Samsung SemiConductor Xian Co., Ltd.	China
	Samsung Gulf Electronics Co., Ltd.	Utd.Arab Emir.
	Samsung Electronics Egypt S.A.E	Egypt
	Samsung Electronics South Africa(Pty) Ltd.	South Africa
	Samsung Electronics Latinoamerica(Zona Libre), S. A.	Panama
	Samsung Eletronica da Amazonia Ltda.	Brazil
	Samsung Electronics Argentina S.A.	Argentina
	Samsung Electronics Chile Limitada	Chile
	Samsung Electronics Rus Company LLC	Russian Fed.
	Samsung Electronics Rus Kaluga LLC	Russian Fed.
	Tianjin Samsung LED Co., Ltd.	China
	Samsung Biologics America, Inc.	USA
	Samsung Bioepis United States Inc.	USA
	SAMSUNG BIOEPIS UK LIMITED	United Kingdom
	Samsung Bioepis NL B.V.	Netherlands
	Samsung Bioepis CH GmbH	Switzerland
	Samsung Bioepis PL Sp z o.o.	Poland
	SAMSUNG BIOEPIS AU PTY LTD	Australia
	SAMSUNG BIOEPIS NZ LIMITED	New Zealand
	Samsung Bioepis TW Limited	Taiwan
	Samsung Bioepis HK Limited	Hong Kong
	SAMSUNG BIOEPIS IL LTD	Israel
	SAMSUNG BIOEPIS BR PHARMACEUTICAL LTDA	Brazil
	Intellectual Keystone Technology LLC	USA
	Samsung Display Slovakia, s.r.o.	Slovakia
	Samsung Display Vietnam Co., Ltd.	Vietnam
	Samsung Display Noida Private Limited	India
	Samsung Display Dongguan Co., Ltd.	China
	Samsung Display Tianjin Co., Ltd.	China
	Novald GmbH	Germany
	SEMES America, Inc.	USA
	SEMES (XIAN) Co., Ltd.	China
	NeuroLogica Corp.	USA
	Dacor Holdings, Inc.	USA
	Samsung HVAC America, LLC	USA
	SmartThings, Inc.	USA

	Samsung Oak Holdings, Inc.	USA
	Joyent, Inc.	USA
	TeleWorld Solutions, Inc.	USA
	Samsung Semiconductor, Inc.	USA
	Samsung Research America, Inc	USA
	Samsung Electronics Home Appliances America, LLC	USA
	Samsung International, Inc.	USA
	Harman International Industries, Inc.	USA
	Dacor, Inc.	USA
	Samsung Austin Semiconductor LLC.	USA
	AdGear Technologies Inc.	Canada
	SAMSUNG NEXT LLC	USA
	SAMSUNG NEXT FUND LLC	USA
	Samsung Mexicana S.A. de C.V	Mexico
	Samsung Electronics Digital Appliance Mexico, SA de CV	Mexico
	Harman International Japan Co., Ltd.	Japan
	Harman International Industries Canada Ltd.	Canada
	Harman Becker Automotive Systems, Inc.	USA
	Harman Professional, Inc.	USA
	Harman Connected Services, Inc.	USA
	Harman Financial Group LLC	USA
	Harman Belgium SA	Belgium
	Harman France SNC	France
	Red Bend Software SAS	France
	Harman Inc. & Co. KG	Germany
	Harman KG Holding, LLC	USA
	Harman Becker Automotive Systems Italy S.R.L.	Italy
	Harman Finance International, SCA	Luxembourg
	Harman Finance International GP S.a.r.l	Luxembourg
	Harman Industries Holdings Mauritius Ltd.	Mauritius
	Harman International Mexico, S. de R.L. de C.V.	Mexico
	Harman International Estonia OU	Estonia
	Harman Singapore Pte. Ltd.	Singapore
	Harman da Amazonia Industria Eletronica e Participacoes Ltda.	Brazil
	Harman do Brasil Industria Eletronica e Participacoes Ltda.	Brazil
	Harman Connected Services Engineering Corp.	USA
	Harman Connected Services AB.	Sweden
	Harman Connected Services UK Ltd.	United Kingdom
	Harman Connected Services Corp. India Pvt. Ltd.	India
	Global Symphony Technology Group Private Ltd.	Mauritius
	Harman International (India) Private Limited	India
	Harman de Mexico, S. de R.L. de C.V.	Mexico
	Samsung Semiconductor Europe Limited	United Kingdom
	Samsung Semiconductor Europe GmbH	Germany

	Samsung Electronics GmbH	Germany
	Samsung Electronics Czech and Slovak s.r.o.	Czech Republic
	SAMSUNG ELECTRONICS BALTICS SIA	Latvia
	Samsung Electronics West Africa Ltd.	Nigeria
	Samsung Electronics East Africa Ltd.	Kenya
	Samsung Electronics Saudi Arabia Ltd.	Saudi Arabia
	Samsung Electronics Israel Ltd.	Israel
	Samsung Electronics Tunisia S.A.R.L	Tunisia
	Samsung Electronics Pakistan(Private) Ltd.	Pakistan
	Samsung Electronics South Africa Production (pty) Ltd.	South Africa
	Samsung Electronics Turkiye	Turkiye
	Samsung Electronics Industry and Commerce Ltd.	Turkiye
	Samsung Semiconductor Israel R&D Center, Ltd.	Israel
	Samsung Electronics Levant Co.,Ltd.	Jordan
	Samsung Electronics Maghreb Arab	Morocco
	Samsung Electronics Venezuela, C.A.	Venezuela
	Samsung Electronics Peru S.A.C.	Peru
	Samsung Electronics Ukraine Company LLC	Ukraine
	Samsung R&D Institute Ukraine	Ukraine
	Samsung R&D Institute Rus LLC	Russian Fed.
	Samsung Electronics Central Eurasia LLP	Kazakhstan
	Samsung Electronics Caucasus Co. Ltd	Azerbaijan
	Samsung Electronics Uzbekistan Ltd.	Uzbekistan
	Corephotronics Ltd.	Israel
	Samsung Nanoradio Design Center	Sweden
	Harman Professional Denmark ApS	Denmark
	Studer Professional Audio GmbH	Switzerland
	Martin Professional Japan Ltd.	Japan
	Harman International Romania SRL	Romania
	Apostera UA, LLC	Ukraine
	Harman Becker Automotive Systems GmbH	Germany
	Harman Deutschland GmbH	Germany
	Harman Becker Automotive Systems Manufacturing Kft	Hungary
	Harman RUS CIS LLC	Russian Fed.
	Harman Holding GmbH & Co. KG	Germany
	Harman Management GmbH	Germany
	Harman Hungary Financing Ltd.	Hungary
	Harman Connected Services OOO	Russian Fed.
	Harman Professional Kft	Hungary
	Harman Consumer Nederland B.V.	Netherlands
	Red Bend Ltd.	Israel
	Harman International Industries Limited	United Kingdom
	AKG Acoustics GmbH	Austria
	Harman Audio Iberia Espana Sociedad Limitada	Spain

	Harman Holding Limited	Hong Kong
	Harman Finland Oy	Finland
	Harman Connected Services GmbH	Germany
	Harman Connected Services Poland Sp.zoo	Poland
	Harman Connected Services Solutions (Chengdu) Co., Ltd.	China
	Harman Automotive UK Limited	United Kingdom
	Harman International Industries PTY Ltd.	Australia
	Harman Connected Services Morocco	Morocco
	Samsung Electronics Switzerland GmbH	Switzerland
	Samsung Electronics Romania LLC	Romania
	SAMSUNG Zhilabs, S.L.	Spain
	Porta Nuova Varesine Building 2 S.r.l.	Italy
	Samsung Electronics Poland Manufacturing SP.Zo.o	Poland
	Samsung Electronics Greece S.M.S.A	Greece
	Samsung Electronics Air Conditioner Europe B.V.	Netherlands
	FOODIENT LTD.	United Kingdom
	Samsung Denmark Research Center ApS	Denmark
	Samsung Cambridge Solution Centre Limited	United Kingdom
	iMarket Asia Co., Ltd.	Hong Kong
	Samsung Electronics Japan Co., Ltd.	Japan
	Samsung Electronics Singapore Pte. Ltd.	Singapore
	Samsung Electronics New Zealand Limited	New Zealand
	Samsung Electronics Philippines Corporation	Philippines
	Samsung R&D Institute BanglaDesh Limited	Bangladesh
	Samsung Electronics Vietnam Co., Ltd.	Vietnam
	Samsung Electronics Vietnam THAINGUYEN Co., Ltd.	Vietnam
	Samsung Electronics HCMC CE Complex Co., Ltd.	Vietnam
	Samsung Nepal Services Pvt, Ltd	Nepal
	Red Brick Lane Marketing Solutions Pvt. Ltd.	India
	PT Samsung Telecommunications Indonesia	Indonesia
	Laos Samsung Electronics Sole Co., Ltd	Laos
	Samsung Suzhou Electronics Export Co., Ltd.	China
	Samsung Mobile R&D Center China-Guangzhou	China
	Samsung R&D Institute China-Shenzhen	China
	Beijing Samsung Telecom R&D Center	China
	Samsung Electronics China R&D Center	China
	Harman (Suzhou) Audio and Infotainment Systems Co., Ltd.	China
	Harman Technology (Shenzhen) Co., Ltd.	China
	Harman (China) Technologies Co., Ltd.	China
	Harman Commercial (Shanghai) Co., Ltd.	China
	Harman International (China) Holdings Co., Ltd.	China
	Harman Automotive Electronic Systems (Suzhou) Co., Ltd.	China
	Red Bend Software Ltd.	United Kingdom
	Samsung Electronics Latinoamerica Miami, Inc.	USA

	Samsung Electronica Colombia S.A.	Colombia
	Samsung Electronics Panama. S.A.	Panama
	Samsung SDI Japan Co., Ltd.	Japan
	Samsung SDI America, Inc.	USA
	Samsung SDI Hungary., Zrt.	Hungary
	Samsung SDI Europe GmbH	Germany
	Samsung SDI Battery Systems GmbH	Austria
	Samsung SDI Vietnam Co., Ltd.	Vietnam
	Samsung SDI Energy Malaysia Sdn, Bhd.	Malaysia
	Samsung SDI India Private Limited	India
	Samsung SDI(Hong Kong) Ltd.	Hong Kong
	Samsung SDI China Co., Ltd.	China
	Samsung SDI-ARN (Xi'An) Power Battery Co., Ltd.	China
	Samsung SDI (Tianjin) Battery Co.,Ltd.	China
	STARPLUS ENERGY LLC.	USA
	SAMSUNG SDI WUXI CO.,LTD.	China
	Tianjin Samsung SDI Co., Ltd.	China
	Samsung Electro-Mechanics Japan Co., Ltd.	Japan
	Samsung Electro-Mechanics America, Inc.	USA
	Samsung Electro-Mechanics GmbH	Germany
	Samsung Electro-Mechanics Philippines, Corp.	Philippines
	Calamba Premier Realty Corporation	Philippines
	Samsung Electro-Mechanics Pte Ltd.	Singapore
	Samsung Electro-Mechanics Vietnam Co., Ltd.	Vietnam
	Samsung Electro-Mechanics Software India Bangalore Private Limited	India
	Dongguan Samsung Electro-Mechanics Co., Ltd.	China
	Tianjin Samsung Electro-Mechanics Co., Ltd.	China
	Samsung High-Tech Electro-Mechanics(Tianjin) Co., Ltd.	China
	Samsung Electro-Mechanics (Shenzhen) Co., Ltd.	China
	Kunshan Samsung Electro-Mechanics Co., Ltd.	China
	Batino Realty Corporation	Philippines
	Samsung Fire & Marine Management Corporation	USA
	SAMSUNG FIRE & MARINE INSURANCE COMPANY OF EUROPE LTD.	United Kingdom
	PT. Asuransi Samsung Tugu	Indonesia
	SAMSUNG VINA INSURANCE COMPANY LIMITED	Vietnam
	Samsung Reinsurance Pte. Ltd.	Singapore
	삼성재산보험 (중국) 유한공사	China
	Samsung Fire & Marine Insurance Management Middle East Limited	Utd.Arab Emir.
	Camellia Consulting Corporation	USA
	Samsung Heavy Industries India Pvt.Ltd.	India
	SAMSUNG HEAVY INDUSTRIES (M) SDN.BHD	Malaysia
	삼성중공업(영파)유한공사	China
	삼성중공업(영성)유한공사	China
	SAMSUNG HEAVY INDUSTRIES NIGERIA LIMITED	Nigeria

	Samsung Heavy Industries Mozambique LDA	Mozambique
	Samsung Heavy Industries Rus LLC	Russian Fed.
	SHI – MCI FZE	Nigeria
	Samsung Life Insurance (Thailand) Public Co., Ltd	Thailand
	Beijing Samsung Real Estate Co., Ltd	China
	Samsung Asset Management (New York), Inc.	USA
	Samsung Global SME Private Equity Manager Fund Co., Ltd.	Cayman Islands
	Samsung Asset Management U.S. Holdings, Inc.	USA
	Samsung Private Equity Fund 2022 GP, Ltd.	Cayman Islands
	Samsung Co-Investment 2021 GP, Ltd.	Cayman Islands
	Samsung Asset Management(London) Ltd.	United Kingdom
	Samsung Private Equity Manager I Co., Ltd.	Cayman Islands
	Samsung Asset Management (Hong Kong) Ltd.	Hong Kong
	Samsung Asset Management (Beijing) Ltd.	China
	Samsung C&T Japan Corporation	Japan
	Samsung C&T America Inc.	USA
	Samsung E&C America, INC.	USA
	Samsung Renewable Energy Inc.	Canada
	Samsung C&T Oil & Gas Parallel Corp.	USA
	Samsung C&T Lima S.A.C.	Peru
	Samsung C&T Deutschland GmbH	Germany
	Samsung C&T U.K. Ltd.	United Kingdom
	Samsung C&T ECUK Limited	United Kingdom
	Whessoe engineering Limited	United Kingdom
	SAM investment Manzanilo.B.V	Netherlands
	Samsung C&T (KL) Sdn.,Bhd.	Malaysia
	Samsung C&T Malaysia SDN. BHD	Malaysia
	Erdsam Co., Ltd.	Hong Kong
	Samsung C&T India Private Limited	India
	Samsung C&T Corporation India Private Limited	India
	Samsung C&T Singapore Pte., Ltd.	Singapore
	SAMSUNG C&T Mongolia LLC.	Mongolia
	Samsung C&T Eng.&Const. Mongolia LLC.	Mongolia
	S&WOO CONSTRUCTION PHILIPPINES,INC.	Philippines
	VSSC STEEL CENTER LIMITED LIABILITY COMPANY	Vietnam
	Vista Contracting and Investment Global Pte. Ltd.	Singapore
	CHEIL HOLDING INC.	Philippines
	Samsung C&T Renewable Energy Australia Pty Ltd	Australia
	Samsung C&T Hongkong Ltd.	Hong Kong
	Samsung C&T Taiwan Co., Ltd.	Taiwan
	SAMSUNG C&T (SHANGHAI) CO., LTD.	China
	Samsung C&T (Xi'an) Co., Ltd.	China
	SAMSUNG C&T CORPORATION SAUDI ARABIA	Saudi Arabia
	SAM Gulf Investment Limited	Utd.Arab Emir.

	Samsung C&T Chile Copper SpA	Chile
	SCNT Power Kelar Inversiones Limitada	Chile
	Samsung C&T Corporation Rus LLC	Russian Fed.
	CHEIL INDUSTRIES ITALY SRL	Italy
	Samsung Fashion Trading Co. ,Ltd	China
	SAMSUNG C&T CORPORATION VIETNAM CO., LTD	Vietnam
	Samsung C&T Corporation UEM Construction JV Sdn Bhd	Malaysia
	WELSTORY VIETNAM COMPANY LIMITED	Vietnam
	Shanghai Ever-Hongjun Business Mgt Service Co.,LTD	China
	Shanghai Welstory Food Company Limited	China
	LANGUAGE TESTING INTERNATIONAL, INC.	USA
	PENGTAI CHINA CO.,LTD.	China
	PengTai Taiwan Co., Ltd.	Taiwan
	PENGTAI E-COMMERCE CO.,LTD	China
	PENGTAI MARKETING SERVICE CO.,LTD.	China
	Medialytics Inc.	China
	Beijing Pengtai Baozun E-commerce Co., Ltd.	China
	iMarket China Co., Ltd.	China
	Samsung Securities (America), Inc.	USA
	Samsung Securities (Europe) Limited.	United Kingdom
	Samsung Securities (Asia) Limited.	Hong Kong
	Samsung SDS America, Inc.	USA
	SAMSUNG SDS GSCL Canada., Ltd.	Canada
	Neo EXpress Transportation (NEXT) Inc.	USA
	Samsung SDS Europe, Ltd.	United Kingdom
	Samsung SDS Global SCL Hungary, Kft.	Hungary
	Samsung SDS Global SCL Slovakia, S.R.O.	Slovakia
	Samsung SDS Global SCL Poland Sp. Z.o.o.	Poland
	Samsung GSCL Sweden AB	Sweden
	Samsung SDS Global SCL France SAS	France
	Samsung SDS Global SCL Italy S.R.L. A Socio Unico	Italy
	Samsung SDS Global Supply Chain Logistics Spain S.L.U	Spain
	Samsung SDS Global SCL Netherlands Cooperatief U.A.	Netherlands
	Samsung SDS Global SCL Germany GmbH	Germany
	Samsung SDS Global SCL Romania S.R.L	Romania
	Samsung SDS Asia Pacific Pte, Ltd.	Singapore
	Samsung Data Systems India Private Limited	India
	Samsung SDS Vietnam Co., Ltd.	Vietnam
	PT. Samsung SDS Global SCL Indonesia	Indonesia
	Samsung SDS Global SCL Philippines Co., Ltd.Inc.	Philippines
	Samsung SDS Global SCL Thailand Co.,Ltd	Thailand
	Samsung SDS Global SCL Malaysia SDN.BHD.	Malaysia
	SAMSUNG SDS Global SCL Australia Pty.,Ltd.	Australia
	SDS-ACUTECH CO., Ltd.	Thailand

	ALS SDS Joint Stock Company	Vietnam
	SDS-MP Logistics Joint Stock Company	Vietnam
	Samsung SDS China Co., Ltd.	China
	Samsung SDS Global SCL Hong Kong Co., Ltd.	Hong Kong
	SAMSUNG SDS Global SCL Egypt	Egypt
	Samsung SDS Global SCL South Africa (PTY) Ltd.	South Africa
	Samsung SDS Global SCL Nakliyat ve Lojistik Anonim Sirketi	Turkiye
	Samsung SDS Global Supply Chain Logistics Middle East DWC-LLC	Utd.Arab Emir.
	Samsung SDS Latin America Solucoes Em Tecnologia Ltda.	Brazil
	INTE-SDS Logistics S.A. de C.V.	Mexico
	Samsung SDS Rus Limited Liability Company	Russian Fed.
	Samsung SDS Mexico, S.A. DE C.V.	Mexico
	Samsung SDS Global SCL Panama S.A.	Panama
	Samsung SDS Global SCL Chile Limitada	Chile
	Samsung SDS Global SCL Peru S.A.C	Peru
	Samsung SDS Global SCL Colombia S.A.S	Colombia
	Samsung SDS Global Development Center Xi'an	China
	Samsung Engineering America Inc.	USA
	Samsung Project Management Inc.	Canada
	Samsung Engineering Hungary Ltd.	Hungary
	Samsung Engineering Italy S.R.L.	Italy
	Samsung Engineering (Malaysia) SDN. BHD.	Malaysia
	PT Samsung Engineering Indonesia Co., Ltd.	Indonesia
	Samsung Engineering (Thailand) Co., Ltd.	Thailand
	Samsung Engineering India Private Limited	India
	Samsung Engineering Vietnam Co., Ltd.	Vietnam
	Samsung Engineering Global Private Limited	India
	Samsung Engineering Construction(Shanghai) Co., Ltd	China
	Samsung Engineering Construction Xi' an Co., Ltd.	China
	Samsung Saudi Arabia Co., Ltd.	Saudi Arabia
	Muharraq Wastewater Services Company W.L.L.	Bahrain
	Muharraq STP Company B.S.C.	Bahrain
	Muharraq Holding Company 1 Ltd.	Utd.Arab Emir.
	Samsung Ingenieria Mexico Construccion Y Operacion S.A. De C.V.	Mexico
	Samsung Engineering Trinidad Co., Ltd.	Trinidad,Tobago
	Samsung Ingenieria Manzanillo, S.A. De C.V.	Mexico
	Grupo Samsung Ingenieria Mexico, S.A. De C.V.	Mexico
	Samsung Ingenieria Energia S.A. De C.V.	Mexico
	Samsung Engineering Bolivia S.A	Bolivia
	Samsung Ingenieria DUBA S.A. de C.V.	Mexico
	Samsung Engineering Kazakhstan L.L.P.	Kazakhstan
	SEA Construction, LLC	USA
	SEA Louisiana Construction, L.L.C.	USA
	Samsung EPC Company Ltd.	Saudi Arabia

	Muharrag Holding Company 2 Ltd.	Utd.Arab Emir.
	Asociados Constructores DBNR, S.A. de C.V.	Mexico
	S-1 CORPORATION HUNGARY LLC	Hungary
	S-1 CORPORATION VIETNAM CO., LTD	Vietnam
	Samsung Beijing Security Systems	China
	PENGTAI INTERACTIVE ADVERTISING CO.,LTD	China
	Cheil USA Inc.	USA
	Cheil Central America Inc.	USA
	Iris Worldwide Holdings Limited	United Kingdom
	CHEIL EUROPE LIMITED	United Kingdom
	Cheil Germany GmbH	Germany
	Cheil France SAS	France
	CHEIL SPAIN S.L	Spain
	Cheil Benelux B.V.	Netherlands
	Cheil Nordic AB	Sweden
	Cheil India Private Limited	India
	Cheil (Thailand) Ltd.	Thailand
	Cheil Singapore Pte. Ltd.	Singapore
	CHEIL VIETNAM COMPANY LIMITED	Vietnam
	Cheil Integrated Marketing Philippines, Inc.	Philippines
	CHEIL MALAYSIA SDN. BHD.	Malaysia
	Cheil New Zealand Limited	New Zealand
	CHEIL CHINA	China
	Cheil Hong Kong Ltd.	Hong Kong
	Caishu (Shanghai) Business Consulting Co., Ltd	China
	Cheil MEA FZ-LLC	Utd.Arab Emir.
	Cheil South Africa (Pty) Ltd	South Africa
	CHEIL KENYA LIMITED	Kenya
	Cheil Communications Nigeria Ltd.	Nigeria
	Cheil Worldwide Inc./Jordan LLC.	Jordan
	Cheil Ghana Limited	Ghana
	Cheil Egypt LLC	Egypt
	Cheil Brasil Comunicacoes Ltda.	Brazil
	Cheil Mexico, S.A. de C.V.	Mexico
	Cheil Chile SpA.	Chile
	Cheil Peru S.A.C.	Peru
	CHEIL ARGENTINA S.A.	Argentina
	Cheil Rus LLC	Russian Fed.
	Cheil Ukraine LLC	Ukraine
	Cheil Kazakhstan LLC	Kazakhstan
	Samsung Hospitality America Inc.	USA
	Shilla Travel Retail Pte. Ltd.	Singapore
	Samsung Shilla Business Service Beijing Co., Ltd.	China
	Shilla Travel Retail Hong Kong Limited	Hong Kong

	HDC SHILLA (SHANGHAI) CO., LTD	China
	Samsung Hospitality U.K. Ltd.	United Kingdom
	Samsung Hospitality Europe GmbH	Germany
	SAMSUNG HOSPITALITY ROMANIA SRL	Romania
	Samsung Hospitality Vietnam Co., Ltd.	Vietnam
	Samsung Hospitality Philippines Inc.	Philippines
	Samsung Hospitality India Private Limited	India
	Samsung Venture Investment (Shanghai) Co., Ltd.	China
	Iris (USA) Inc.	USA
	Iris Atlanta, Inc.	USA
	89 Degrees, Inc.	USA
	The Barbarian Group LLC	USA
	McKinney Ventures LLC	USA
	Iris Nation Worldwide Limited	United Kingdom
	Iris Americas, Inc.	USA
	Irisnation Latina No.2, S. de R.L. de C.V.	Mexico
	Irisnation Latina, S. de R.L. de C.V.	Mexico
	Pricing Solutions Ltd	Canada
	Iris London Limited	United Kingdom
	Iris Promotional Marketing Ltd	United Kingdom
	Iris Ventures 1 Limited	United Kingdom
	Founded Partners Limited	United Kingdom
	Iris Korea Limited	United Kingdom
	Iris Digital Limited	United Kingdom
	Iris Amsterdam B.V.	Netherlands
	Iris Ventures (Worldwide) Limited	United Kingdom
	Iris Culture Limited	United Kingdom
	Concise Consultants Limited	United Kingdom
	Atom42 Ltd	United Kingdom
	WDMP Limited	United Kingdom
	Pricing Solutions (UK) Limited	United Kingdom
	Iris Services Limited Doel Skopje	Macedonia
	Irisnation Singapore Pte. Ltd.	Singapore
	Iris Worldwide Integrated Marketing Private Limited	India
	Iris Sydney PTY Ltd	Australia
	Iris Worldwide (Thailand) Limited	Thailand
	Iris Partners LLP	United Kingdom
	Holdings BR185 Limited	Brit.Virgin Is.
	Iris Germany GmbH	Germany
	Founded, Inc.	USA
	Pepper NA, Inc.	USA
	Pepper Technologies Pte. Ltd.	Singapore
	Beattie McGuinness Bungay Limited	United Kingdom
	Cheil Italia S.r.l	Italy

	Cheil Austria GmbH	Austria
	Centrade Integrated SRL	Romania
	Centrade Cheil HU Kft.	Hungary
	Centrade Cheil Adriatic D.O.O.	Serbia/Monten.
	Experience Commerce Software Private Limited	India
	Pengtai Greater China Company Limited	Hong Kong
	PT. CHEIL WORLDWIDE INDONESIA	Indonesia
	Cheil Philippines Inc.	Philippines
	Shilla Retail Plus Pte. Ltd.	Singapore
	Tianjin Samsung International Travel Service Co., Ltd	China
	Shilla Retail Limited	Macau
	Shilla Travel Retail Duty Free HK Limited	Hong Kong
	One Agency FZ-LLC	Utd.Arab Emir.
	One RX Project Management Design and Production Limited Company	Turkiye
	One RX India Private Limited	India
	ONE RX INTERIOR DECORATION L.L.C	Utd.Arab Emir.
	ONE AGENCY PRINTING L.L.C	Utd.Arab Emir.
	One Agency South Africa (Pty) Ltd	South Africa
	Brazil 185 Participacoes Ltda	Brazil
	Iris Router Marketing Ltda	Brazil

3. 타법인출자 현황(상세)

☞ 본문 위치로 이동

(기준일 : 2022.12.31)

(단위 : 백만원, 주, %)

법인명	상장 여부	최초취득일자	출자 목적	최초취득금액	기초잔액			증가(감소)			기말잔액			최근사업연도 재무현황	
					수량	지분율	장부 가액	취득(처분)		평가 손익	수량	지분율	장부 가액	총자산	당기 순이익
								수량	금액						
에스코어(주)	비상장	2015.10.01	경영 참가 등	780	147,824	0.57	9	-	-	-	147,824	0.57	9	67,204	6,845
(주)미라클아이앤씨	비상장	2015.12.01	경영 참가 등	1,444	35,229	0.59	233	-	-	-	35,229	0.59	233	133,248	6,176
(주)휴먼티에스에스	비상장	2010.01.28	경영 참가 등	800	200,000	100	1,710	-	-	-	200,000	100.00	1,710	56,401	3,019
에스원씨알엠(주)	비상장	2010.12.01	경영 참가 등	700	140,000	100	1,130	-	-	-	140,000	100.00	1,130	5,004	70
삼성(북경)안방계통 기술유한공사	비상장	2011.09.27	경영 참가 등	1,181	-	100	1,484	-	-	-	-	100.00	1,484	18,072	3,015

S-1 CORPORATION VIETNAM CO., LTD	비상장	2017.04.07	경영 참가 등	1,131	-	100	1,131	-	-	-	-	100.00	1,131	11,181	1,769
에스브이아이씨 35호 신기술사업투자조 합	비상장	2017.08.11	경영 참가 등	990	-	99	2,990	-	-	-	-	99.00	2,990	2,352	-104
S-1 CORPORATION HUNGARY LLC	비상장	2018.10.29	경영 참가 등	32	-	100	32	-	-	-	-	100.00	32	7,231	1,739
코람코전문투자형 사모부동산투자 신탁제78호	비상장	2018.06.21	단순 투자 등	2,700	-	4.11	2,700	-	-	-	-	4.11	2,700	159,287	4,114
(주)이글루코퍼레이 션	상장	2000.01.19	경영 참가 등	500	1,209,829	11	8,590	-	-	-1,682	1,209,829	11.00	6,908	84,557	6,360
캐피탈랜드코리아 전문사모부동산 투자신탁5호	비상장	2017.09.28	단순 투자 등	300	-	0.84	300	-	-	-	-	0.84	300	205,448	2,193
(주)신한알파위탁 관리부동산투자회 사 (신한알파리츠)	상장	2018.08.08	단순 투자 등	579	144,617	0.28	1,150	-	-	-200	144,617	0.20	950	964,660	13,610
(주)케이비강남오피 스 제1호위탁관리 부동산투자회사	비상장	2018.08.22	단순 투자 등	3,000	75,000	1.53	3,704	-	-	450	75,000	1.53	4,154	495,729	4,290
엔에이치아룬디 전 문 투자형 사모부동산 투자신탁12호	비상장	2020.02.03	단순 투자 등	2,000	-	1.64	2,065	-	-	173	-	1.64	2,238	289,931	3,154
(주)세미콜론문래 위탁관리 부동산투자회사	비상장	2020.05.19	단순 투자 등	4,000	800,000	4.29	4,000	-	-	-	800,000	1.71	4,000	592,822	4,416
(주)케이비부산 오피스제1호위탁관 리 부동산투자회사	비상장	2020.05.29	단순 투자 등	2,500	250,000	9.84	2,510	-	-	34	250,000	9.84	2,544	65,996	673
(주)코람코에너지 플러스위탁관리 부동산투자회사 (코람코에너지리츠)	상장	2020.07.02	단순 투자 등	3,000	600,000	0.86	3,894	-	-	-672	600,000	0.68	3,222	1,279,585	11,549
이지스제372호 전문투자형 사모부동산투자신탁	비상장	2020.08.28	단순 투자 등	3,000	-	1.46	2,920	-	-	41	-	1.46	2,961	636,211	5,836
합 계					-	-	40,552	-	-	-1,856	-	-	38,696	-	-

※ 보유주식의 장부가액 및 평가손익은 한국채택국제회계기준(K-IFRS)으로 작성된 당사 재무제표 기준 금액입니다.

- ※ 당사가 출자한 타법인에 대하여 당기 중 발생한 변경사항은 다음과 같습니다.
 - '(주)이글루시큐리티'는 '(주)이글루코퍼레이션'으로 사명이 변경되었습니다.
 - (주)신한알파워택 관리부동산투자회사 (신한알파리츠), (주)세미콜론문래위탁관리 부동산투자회사, (주)코람코에너지플러스위탁관리 부동산투자회사(코람코에너지리츠)는 피투자사 유상증자로 인하여 지분율이 감소하였습니다.
- ※ 하기 법인의 최근 사업연도 재무현황은 각 법인의 결산기 감사보고서 등 가장 최근의 공시자료 등을 참고하여 작성하였으며 별도 기준입니다. 공시자료는 전자공시시스템(<http://dart.fss.or.kr>), 리츠정보시스템(<http://reits.molit.go.kr>)을 참고하시기 바랍니다.
 - '21.12월 기준 : 에스코어(주), (주)미라콤아이앤씨, (주)이글루코퍼레이션,
 - '22.6월 기준 : (주)세미콜론문래위탁관리부동산투자회사, 주식회사 케이비부산오피스제1호위탁관리부동산투자회사
 - '22.8월 기준 : 케이비강남오피스제1호위탁관리부동산투자회사
 - '22.9월 기준 : (주)신한알파워택관리부동산투자회사(신한알파리츠)
 - '22.11월 기준 : (주)코람코에너지플러스위탁관리부동산투자회사(코람코에너지리츠)
 - '22.12월 기준 : (주)휴먼티에스에스, 에스원씨알엠(주), 삼성(북경)안방계통기술유한공사, S-1 CORPORATION VIETNAM CO., LTD, 에스브이아이씨35호신기술사업투자조합, S-1 CORPORATION HUNGARY LLC, 코람코전문투자형사모부동산투자신탁제78호
- ※ 하기 펀드의 최근 사업연도 재무현황은 운용보고서 등을 참고하여 확인 가능한 결산 결과를 기재하였습니다.
 - '22.8월 기준 : 이지스제372호전문투자형사모부동산투자신탁
 - '22.12월 기준 : 캐피탈랜드코리아전문사모부동산투자신탁5호, 엔에이치아문디전문투자형사모부동산투자신탁12호
- ※ 타법인 지분 취득 후 당기 중 금액이 감액된 사유는 아래와 같습니다.
 - (주)이글루코퍼레이션, (주)신한알파워택관리부동산투자회사(신한알파리츠), (주)코람코에너지플러스위탁관리부동산투자회사(코람코에너지리츠)는 상장된 주식으로 거래소에서 거래되는 가격을 시가로 판단하여 장부에 반영하였습니다.

【 전문가의 확인 】

1. 전문가의 확인

- 해당사항 없음

2. 전문가와의 이해관계

- 해당사항 없음